

Gada un nobeiguma īstenošanas ziņojums saistībā ar mērķi "Investīcijas izaugsmei un nodarbinātībai"

A DAĻA

GADA/NOBEIGUMA ĪSTENOŠANAS ZIŅOJUMA IDENTIFIKĀCIJA

CCI	2014LV16MAOP001
Nosaukums	Izaugsme un nodarbinātība
Versija	2022.0
Datums, kad ziņojumu apstiprinājusi uzraudzības komiteja	2023.23.5

GADA/NOBEIGUMA ĪSTENOŠANAS ZIŅOJUMA IDENTIFIKĀCIJA..... 1

2. PĀRSKATS PAR DARBĪBAS PROGRAMMAS ĪSTENOŠANU (Regulas (ES) Nr. 1303/2013 50. panta 2. punkts un 111. panta 3. punkta a) apakšpunkts)..... 7

2.1. Pamatinformācija par darbības programmas īstenošanu attiecīgajā gadā, tostarp par finanšu instrumentiem, saistībā ar finanšu un rādītāju datiem..... 7

3. PRIORITĀRO VIRZIENU ĪSTENOŠANA (Regulas (ES) NR. 1303/2013 50. panta 2. punkts)..... 9

3.1. Pārskats par īstenošanu..... 9

3.2. Kopējie un īpašie programmas rādītāji (Regulas (ES) Nr. 1303/2013 50. panta 2. punkts)..... 15

3A tabula.: Kopējie un konkrētas programmas iznākuma rādītāji attiecībā uz ERAF, ERAF REACT-EU un Kohēzijas fondu (pa prioritārajiem virzieniem, investīciju prioritātēm, kas attiecībā uz ERAF sadalītas pa reģionu kategorijām) - 1 / 1a..... 15

3A tabula.: Kopējie un konkrētas programmas iznākuma rādītāji attiecībā uz ERAF, ERAF REACT-EU un Kohēzijas fondu (pa prioritārajiem virzieniem, investīciju prioritātēm, kas attiecībā uz ERAF sadalītas pa reģionu kategorijām) - 1 / 1b..... 19

3A tabula.: Kopējie un konkrētas programmas iznākuma rādītāji attiecībā uz ERAF, ERAF REACT-EU un Kohēzijas fondu (pa prioritārajiem virzieniem, investīciju prioritātēm, kas attiecībā uz ERAF sadalītas pa reģionu kategorijām) - 13 / 13i..... 22

2A tabula.: Kopējie rezultātu rādītāji ESF un ESF REACT-EU (pa prioritārajiem virzieniem, investīciju prioritātēm un reģionu kategorijām). Datus par visiem kopējiem ESF rezultātu rādītājiem (ar mērķi un bez tā) norāda sadalījumā pa dzimumiem. Attiecībā uz tehniskās palīdzības prioritāro virzienu paziņo tikai tos kopējos rādītājus, kuriem ir noteikts mērķis - 14 / 13i..... 30

2C tabula.: ESF, ESF REACT-EU, JNI un JNI REACT-EU konkrētas programmas rezultātu rādītāji..... 31

4A tabula.: ESF, ESF REACT-EU, JNI un JNI REACT-EU kopējie iznākuma rādītāji - 14 / 13i..... 32

4.B tabula. ESF, ESF REACT-EU, JNI un JNI REACT-EU konkrētas programmas iznākuma rādītāji - 14..... 33

3A tabula.: Kopējie un konkrētas programmas iznākuma rādītāji attiecībā uz ERAF, ERAF REACT-EU un Kohēzijas fondu (pa prioritārajiem virzieniem, investīciju prioritātēm, kas attiecībā uz ERAF sadalītas pa reģionu kategorijām) - 2 / 2a..... 34

3A tabula.: Kopējie un konkrētas programmas iznākuma rādītāji attiecībā uz ERAF, ERAF REACT-EU un Kohēzijas fondu (pa prioritārajiem virzieniem, investīciju prioritātēm, kas attiecībā uz ERAF sadalītas pa reģionu kategorijām) - 2 / 2c..... 36

3A tabula.: Kopējie un konkrētas programmas iznākuma rādītāji attiecībā uz ERAF, ERAF REACT-EU un Kohēzijas fondu (pa prioritārajiem virzieniem, investīciju prioritātēm, kas attiecībā uz ERAF sadalītas pa reģionu kategorijām) - 3 / 3a..... 38

3A tabula.: Kopējie un konkrētas programmas iznākuma rādītāji attiecībā uz ERAF, ERAF REACT-EU un Kohēzijas fondu (pa prioritārajiem virzieniem, investīciju prioritātēm, kas attiecībā uz ERAF sadalītas pa reģionu kategorijām) - 3 / 3c..... 43

3A tabula.: Kopējie un konkrētas programmas iznākuma rādītāji attiecībā uz ERAF, ERAF REACT-EU un Kohēzijas fondu (pa prioritārajiem virzieniem, investīciju prioritātēm, kas attiecībā uz ERAF sadalītas pa reģionu kategorijām) - 3 / 3d..... 45

2A tabula.: Kopējie rezultātu rādītāji ESF un ESF REACT-EU (pa prioritārajiem virzieniem, investīciju prioritātēm un reģionu kategorijām). Datus par visiem kopējiem ESF rezultātu rādītājiem (ar mērķi un bez tā) norāda sadalījumā pa dzimumiem. Attiecībā uz tehniskās palīdzības prioritāro virzienu paziņo tikai tos kopējos rādītājus, kuriem ir noteikts mērķis - 3 / 11i..... 46

2C tabula.: ESF, ESF REACT-EU, JNI un JNI REACT-EU konkrētas programmas rezultātu rādītāji..... 47

4A tabula.: ESF, ESF REACT-EU, JNI un JNI REACT-EU kopējie iznākuma rādītāji - 3 / 11i..... 48

4.B tabula. ESF, ESF REACT-EU, JNI un JNI REACT-EU konkrētas programmas iznākuma rādītāji - 3..... 49

3A tabula.: Kopējie un konkrētas programmas iznākuma rādītāji attiecībā uz ERAF, ERAF REACT-EU un Kohēzijas fondu (pa prioritārajiem virzieniem, investīciju prioritātēm, kas attiecībā uz ERAF sadalītas pa reģionu kategorijām) - 4 / 4c..... 50

3A tabula.: Kopējie un konkrētas programmas iznākuma rādītāji attiecībā uz ERAF, ERAF REACT-EU un Kohēzijas fondu (pa prioritārajiem virzieniem, investīciju prioritātēm, kas attiecībā uz ERAF sadalītas pa reģionu kategorijām) - 4 / 4e..... 53

3A tabula.: Kopējie un konkrētas programmas iznākuma rādītāji attiecībā uz ERAF, ERAF REACT-EU un Kohēzijas fondu (pa prioritārajiem virzieniem, investīciju prioritātēm, kas attiecībā uz ERAF sadalītas pa reģionu kategorijām) - 4 / 4i..... 55

3A tabula.: Kopējie un konkrētas programmas iznākuma rādītāji attiecībā uz ERAF, ERAF REACT-EU un Kohēzijas fondu (pa prioritārajiem virzieniem, investīciju prioritātēm, kas attiecībā uz ERAF sadalītas pa reģionu kategorijām) - 4 / 4ii..... 57

3A tabula.: Kopējie un konkrētas programmas iznākuma rādītāji attiecībā uz ERAF, ERAF REACT-EU un Kohēzijas fondu (pa prioritārajiem virzieniem, investīciju prioritātēm, kas attiecībā uz ERAF sadalītas pa reģionu kategorijām) - 4 / 4v..... 59

3A tabula.: Kopējie un konkrētas programmas iznākuma rādītāji attiecībā uz ERAF, ERAF REACT-EU un Kohēzijas fondu (pa prioritārajiem virzieniem, investīciju prioritātēm, kas attiecībā uz ERAF sadalītas pa reģionu kategorijām) - 5 / 5a.....	60
3A tabula.: Kopējie un konkrētas programmas iznākuma rādītāji attiecībā uz ERAF, ERAF REACT-EU un Kohēzijas fondu (pa prioritārajiem virzieniem, investīciju prioritātēm, kas attiecībā uz ERAF sadalītas pa reģionu kategorijām) - 5 / 5i.....	62
3A tabula.: Kopējie un konkrētas programmas iznākuma rādītāji attiecībā uz ERAF, ERAF REACT-EU un Kohēzijas fondu (pa prioritārajiem virzieniem, investīciju prioritātēm, kas attiecībā uz ERAF sadalītas pa reģionu kategorijām) - 5 / 6c.....	64
3A tabula.: Kopējie un konkrētas programmas iznākuma rādītāji attiecībā uz ERAF, ERAF REACT-EU un Kohēzijas fondu (pa prioritārajiem virzieniem, investīciju prioritātēm, kas attiecībā uz ERAF sadalītas pa reģionu kategorijām) - 5 / 6e.....	66
3A tabula.: Kopējie un konkrētas programmas iznākuma rādītāji attiecībā uz ERAF, ERAF REACT-EU un Kohēzijas fondu (pa prioritārajiem virzieniem, investīciju prioritātēm, kas attiecībā uz ERAF sadalītas pa reģionu kategorijām) - 5 / 6i.....	70
3A tabula.: Kopējie un konkrētas programmas iznākuma rādītāji attiecībā uz ERAF, ERAF REACT-EU un Kohēzijas fondu (pa prioritārajiem virzieniem, investīciju prioritātēm, kas attiecībā uz ERAF sadalītas pa reģionu kategorijām) - 5 / 6ii.....	72
3A tabula.: Kopējie un konkrētas programmas iznākuma rādītāji attiecībā uz ERAF, ERAF REACT-EU un Kohēzijas fondu (pa prioritārajiem virzieniem, investīciju prioritātēm, kas attiecībā uz ERAF sadalītas pa reģionu kategorijām) - 5 / 6iii.....	73
3A tabula.: Kopējie un konkrētas programmas iznākuma rādītāji attiecībā uz ERAF, ERAF REACT-EU un Kohēzijas fondu (pa prioritārajiem virzieniem, investīciju prioritātēm, kas attiecībā uz ERAF sadalītas pa reģionu kategorijām) - 6 / 7b.....	76
3A tabula.: Kopējie un konkrētas programmas iznākuma rādītāji attiecībā uz ERAF, ERAF REACT-EU un Kohēzijas fondu (pa prioritārajiem virzieniem, investīciju prioritātēm, kas attiecībā uz ERAF sadalītas pa reģionu kategorijām) - 6 / 7i.....	77
3A tabula.: Kopējie un konkrētas programmas iznākuma rādītāji attiecībā uz ERAF, ERAF REACT-EU un Kohēzijas fondu (pa prioritārajiem virzieniem, investīciju prioritātēm, kas attiecībā uz ERAF sadalītas pa reģionu kategorijām) - 6 / 7iii.....	84
2A tabula. : Kopējie rezultātu rādītāji ESF un ESF REACT-EU (pa prioritārajiem virzieniem, investīciju prioritātēm un reģionu kategorijām). Datus par visiem kopējiem ESF rezultātu rādītājiem (ar mērķi un bez tā) norāda sadalījumā pa dzimumiem. Attiecībā uz tehniskās palīdzības prioritāro virzienu paziņo tikai tos kopējos rādītājus, kuriem ir noteikts mērķis - 7 / 8i.....	86
2C tabula. : ESF, ESF REACT-EU, JNI un JNI REACT-EU konkrētas programmas rezultātu rādītāji.....	86
4A tabula. : ESF, ESF REACT-EU, JNI un JNI REACT-EU kopējie iznākuma rādītāji - 7 / 8i.....	87
4.B tabula. ESF, ESF REACT-EU, JNI un JNI REACT-EU konkrētas programmas iznākuma rādītāji - 7.....	89
2B tabula. : JNI un JNI REACT-EU rezultātu rādītāji pa prioritārajiem virzieniem vai to daļām (ESF regulas 19. panta 3. punkts, I un II pielikums) - 7 / 8ii.....	89
2C tabula. : ESF, ESF REACT-EU, JNI un JNI REACT-EU konkrētas programmas rezultātu rādītāji.....	91
4A tabula. : ESF, ESF REACT-EU, JNI un JNI REACT-EU kopējie iznākuma rādītāji - 7 / 8ii.....	92
4.B tabula. ESF, ESF REACT-EU, JNI un JNI REACT-EU konkrētas programmas iznākuma rādītāji - 7.....	93
2A tabula. : Kopējie rezultātu rādītāji ESF un ESF REACT-EU (pa prioritārajiem virzieniem, investīciju prioritātēm un reģionu kategorijām). Datus par visiem kopējiem ESF rezultātu rādītājiem (ar mērķi un bez tā) norāda sadalījumā pa dzimumiem. Attiecībā uz tehniskās palīdzības prioritāro virzienu paziņo tikai tos kopējos rādītājus, kuriem ir noteikts mērķis - 7 / 8v.....	93
2C tabula. : ESF, ESF REACT-EU, JNI un JNI REACT-EU konkrētas programmas rezultātu rādītāji.....	94
4A tabula. : ESF, ESF REACT-EU, JNI un JNI REACT-EU kopējie iznākuma rādītāji - 7 / 8v.....	95
4.B tabula. ESF, ESF REACT-EU, JNI un JNI REACT-EU konkrētas programmas iznākuma rādītāji - 7.....	96
3A tabula.: Kopējie un konkrētas programmas iznākuma rādītāji attiecībā uz ERAF, ERAF REACT-EU un Kohēzijas fondu (pa prioritārajiem virzieniem, investīciju prioritātēm, kas attiecībā uz ERAF sadalītas pa reģionu kategorijām) - 8 / 10a.....	97
2A tabula. : Kopējie rezultātu rādītāji ESF un ESF REACT-EU (pa prioritārajiem virzieniem, investīciju prioritātēm un reģionu kategorijām). Datus par visiem kopējiem ESF rezultātu rādītājiem (ar mērķi un bez tā) norāda sadalījumā pa dzimumiem. Attiecībā uz tehniskās palīdzības prioritāro virzienu paziņo tikai tos kopējos rādītājus, kuriem ir noteikts mērķis - 8 / 10i.....	101
2C tabula. : ESF, ESF REACT-EU, JNI un JNI REACT-EU konkrētas programmas rezultātu rādītāji.....	102
4A tabula. : ESF, ESF REACT-EU, JNI un JNI REACT-EU kopējie iznākuma rādītāji - 8 / 10i.....	103
4.B tabula. ESF, ESF REACT-EU, JNI un JNI REACT-EU konkrētas programmas iznākuma rādītāji - 8.....	105
2A tabula. : Kopējie rezultātu rādītāji ESF un ESF REACT-EU (pa prioritārajiem virzieniem, investīciju prioritātēm un reģionu kategorijām). Datus par visiem kopējiem ESF rezultātu rādītājiem (ar mērķi un bez tā) norāda sadalījumā pa dzimumiem. Attiecībā uz tehniskās palīdzības prioritāro virzienu paziņo tikai tos kopējos rādītājus, kuriem ir noteikts mērķis - 8 / 10ii.....	106
2C tabula. : ESF, ESF REACT-EU, JNI un JNI REACT-EU konkrētas programmas rezultātu rādītāji.....	106
4A tabula. : ESF, ESF REACT-EU, JNI un JNI REACT-EU kopējie iznākuma rādītāji - 8 / 10ii.....	108

4.B tabula. ESF, ESF REACT-EU, JNI un JNI REACT-EU konkrētas programmas iznākuma rādītāji - 8.....	109
2A tabula. : Kopējie rezultātu rādītāji ESF un ESF REACT-EU (pa prioritārajiem virzieniem, investīciju prioritātēm un reģionu kategorijām). Datus par visiem kopējiem ESF rezultātu rādītājiem (ar mērķi un bez tā) norāda sadaļjumā par dzimumiem. Attiecībā uz tehniskās palīdzības prioritāro virzienu paziņo tikai tos kopējos rādītājus, kuriem ir noteikts mērķis - 8 / 10iii	110
2C tabula. : ESF, ESF REACT-EU, JNI un JNI REACT-EU konkrētas programmas rezultātu rādītāji.....	111
4A tabula. : ESF, ESF REACT-EU, JNI un JNI REACT-EU kopējie iznākuma rādītāji - 8 / 10iii	112
4.B tabula. ESF, ESF REACT-EU, JNI un JNI REACT-EU konkrētas programmas iznākuma rādītāji - 8.....	113
2A tabula. : Kopējie rezultātu rādītāji ESF un ESF REACT-EU (pa prioritārajiem virzieniem, investīciju prioritātēm un reģionu kategorijām). Datus par visiem kopējiem ESF rezultātu rādītājiem (ar mērķi un bez tā) norāda sadaļjumā par dzimumiem. Attiecībā uz tehniskās palīdzības prioritāro virzienu paziņo tikai tos kopējos rādītājus, kuriem ir noteikts mērķis - 8 / 10iv	114
2C tabula. : ESF, ESF REACT-EU, JNI un JNI REACT-EU konkrētas programmas rezultātu rādītāji.....	115
4A tabula. : ESF, ESF REACT-EU, JNI un JNI REACT-EU kopējie iznākuma rādītāji - 8 / 10iv.....	116
4.B tabula. ESF, ESF REACT-EU, JNI un JNI REACT-EU konkrētas programmas iznākuma rādītāji - 8.....	117
3A tabula.: Kopējie un konkrētas programmas iznākuma rādītāji attiecībā uz ERAF, ERAF REACT-EU un Kohēzijas fondu (pa prioritārajiem virzieniem, investīciju prioritātēm, kas attiecībā uz ERAF sadalītas pa reģionu kategorijām) - 9 / 9a	118
2A tabula. : Kopējie rezultātu rādītāji ESF un ESF REACT-EU (pa prioritārajiem virzieniem, investīciju prioritātēm un reģionu kategorijām). Datus par visiem kopējiem ESF rezultātu rādītājiem (ar mērķi un bez tā) norāda sadaļjumā par dzimumiem. Attiecībā uz tehniskās palīdzības prioritāro virzienu paziņo tikai tos kopējos rādītājus, kuriem ir noteikts mērķis - 9 / 9i.....	121
2C tabula. : ESF, ESF REACT-EU, JNI un JNI REACT-EU konkrētas programmas rezultātu rādītāji.....	122
4A tabula. : ESF, ESF REACT-EU, JNI un JNI REACT-EU kopējie iznākuma rādītāji - 9 / 9i.....	123
4.B tabula. ESF, ESF REACT-EU, JNI un JNI REACT-EU konkrētas programmas iznākuma rādītāji - 9.....	124
2A tabula. : Kopējie rezultātu rādītāji ESF un ESF REACT-EU (pa prioritārajiem virzieniem, investīciju prioritātēm un reģionu kategorijām). Datus par visiem kopējiem ESF rezultātu rādītājiem (ar mērķi un bez tā) norāda sadaļjumā par dzimumiem. Attiecībā uz tehniskās palīdzības prioritāro virzienu paziņo tikai tos kopējos rādītājus, kuriem ir noteikts mērķis - 9 / 9iv.....	125
2C tabula. : ESF, ESF REACT-EU, JNI un JNI REACT-EU konkrētas programmas rezultātu rādītāji.....	126
4A tabula. : ESF, ESF REACT-EU, JNI un JNI REACT-EU kopējie iznākuma rādītāji - 9 / 9iv.....	128
4.B tabula. ESF, ESF REACT-EU, JNI un JNI REACT-EU konkrētas programmas iznākuma rādītāji - 9.....	129
4A tabula. : ESF, ESF REACT-EU, JNI un JNI REACT-EU kopējie iznākuma rādītāji - 10	130
4.B tabula. ESF, ESF REACT-EU, JNI un JNI REACT-EU konkrētas programmas iznākuma rādītāji - 10.....	131
2C tabula. : ESF, ESF REACT-EU, JNI un JNI REACT-EU konkrētas programmas rezultātu rādītāji - 10 / 10.1.....	131
2C tabula. : ESF, ESF REACT-EU, JNI un JNI REACT-EU konkrētas programmas rezultātu rādītāji - 10 / 10.2.....	132
2C tabula. : ESF, ESF REACT-EU, JNI un JNI REACT-EU konkrētas programmas rezultātu rādītāji - 10 / 10.3.....	133
3A tabula.: Kopējie un konkrētas programmas iznākuma rādītāji attiecībā uz ERAF, ERAF REACT-EU un Kohēzijas fondu (pa prioritārajiem virzieniem, investīciju prioritātēm, kas attiecībā uz ERAF sadalītas pa reģionu kategorijām) - 11	133
1. tabula. Rezultātu rādītāji attiecībā uz ERAF, ERAF REACT-EU un Kohēzijas fondu (pa prioritārajiem virzieniem un konkrētajiem mērķiem); attiecas arī uz tehniskās palīdzības prioritāro virzienu - 11 / 11.1.....	134
3A tabula.: Kopējie un konkrētas programmas iznākuma rādītāji attiecībā uz ERAF, ERAF REACT-EU un Kohēzijas fondu (pa prioritārajiem virzieniem, investīciju prioritātēm, kas attiecībā uz ERAF sadalītas pa reģionu kategorijām) - 12	135
1. tabula. Rezultātu rādītāji attiecībā uz ERAF, ERAF REACT-EU un Kohēzijas fondu (pa prioritārajiem virzieniem un konkrētajiem mērķiem); attiecas arī uz tehniskās palīdzības prioritāro virzienu - 12 / 12.1	136
3B tabula. To uzņēmumu skaits, kas saņem atbalstu no darbības programmu vairāku atbalsta veidu tīkla tiem pašiem uzņēmumiem	137
5. tabula: Informācija par starpposma mērķiem un galīgajiem mērķiem, kas noteikti darbības rezultātu satvarā	137
3.4 Finanšu dati (Regulas (ES) Nr. 1303/2013 50. panta 2. punkts).....	143
6. tabula: Finanšu informācija prioritārā virziena un programmas līmenī	143
7. tabula. Kumulatīvo finanšu datu sadalījums atbilstīgi intervences kategorijām attiecībā uz ERAF, ERAF REACT-EU, ESF, ESF REACT-EU un Kohēzijas fondu (Regulas (ES) Nr. 1303/2013 112. panta 1. un 2. punkts un Regulas (ES) Nr. 1304/2013 5. pants).....	144
8. tabula. Savstarpējā finansējuma izmantošana	162
9. tabula. To darbību izmaksas, kuras īsteno ārpus programmas darbības teritorijas (ERAF, ERAF REACT-EU un Kohēzijas fonds saistībā ar mērķi "Investīcijas izaugsmei un nodarbinātībai").....	163
10. tabula. Izdevumi, kas radušies ārpus Savienības (ESF un ESF REACT-EU).....	163
11. tabula. JNI resursu piešķirums jauniešiem ārpus atbilstīgajiem NUTS 2. līmeņa reģioniem.....	163
4. NOVĒRTĒJUMU KOPSAVILKUMI.....	164
5. ATTIECĪGĀ GADĪJUMĀ — INFORMĀCIJA PAR JAUNATNES NODARBINĀTĪBAS INICIATĪVAS ĪSTENOŠANU, TOSTARP NO REACT-EU.....	167

6 JAUTĀJUMI, KAS IETEKMĒ PROGRAMMAS DARBĪBAS REZULTĀTUS, UN VEIKTIE PASĀKUMI (Regulas (ES) Nr. 1303/2013 50. panta 2. punkts).....	169
7. KOPSAVILKUMS SABIEDRĪBAI.....	171
8. ZIŅOJUMS PAR FINANŠU INSTRUMENTU ĪSTENOŠANU	172
Altum Fondu fonds.....	172
Aizdevumu garantijas.....	175
<i>Garantijas</i>	177
Aizdevumu garantijas (REACT).....	179
<i>Garantija (REACT)</i>	181
MVU aizdevumi.....	183
<i>Aizdevumi</i>	185
MVU aizdevumi (REACT).....	188
<i>Aizdevumi (REACT)</i>	190
Mikro aizdevumi un starta aizdevumi.....	192
<i>Mikrokredīti</i>	194
<i>Starta aizdevumi</i>	195
Paraļēlie aizdevumi.....	198
<i>Paralēlie aizdevumi</i>	200
Riska kapitāls FlyCap Mezzanine Fund II.....	202
<i>Riska kapitāla ieguldījums</i>	204
Riska kapitāls INEC 1.....	206
<i>Riska kapitāla ieguldījums</i>	208
Riska kapitāls INEC 2.....	210
<i>Riska kapitāla ieguldījums</i>	212
Riska kapitāls Imprimatur Seed Fund 2.....	214
Riska kapitāls Imprimatur Venture Fund 2.....	217
Riska kapitāls Izaugsmes kapitāls ZGI-4.....	220
<i>Riska kapitāla ieguldījums</i>	222
Tehnoloģiju akselera tors Buildit Latvia Pre-Seed Fund.....	225
<i>Riska kapitāla ieguldījums</i>	226
Tehnoloģiju akselera tors Buildit Latvia Seed Fund.....	229
<i>Riska kapitāla ieguldījums</i>	231
Tehnoloģiju akselera tors Commercialization Reactor Pre-seed Fund.....	233
<i>Riska kapitāla ieguldījums</i>	235
Tehnoloģiju akselera tors Commercialization Reactor Seed Fund.....	237
<i>Riska kapitāla ieguldījums</i>	239
Tehnoloģiju akselera tors Overkill Ventures Fund I.....	241
<i>Riska kapitāla ieguldījums</i>	243
Tehnoloģiju akselera tors Overkill Ventures Fund II.....	246
<i>Riska kapitāla ieguldījums</i>	247
DME finanšu instruments.....	250
<i>DME aizdevumi</i>	252
<i>DME garantijas</i>	253
DME finanšu instruments (REACT).....	256
9. Nav obligāti ziņojumam, kas tiks iesniegts par 2016. gadu, un neattiecas uz citiem vienkāršajiem ziņojumiem: DARBĪBAS, KAS VEIKTAS, LAI IZPILDĪTU EX ANTE NOSACĪJUMUS.....	261
10. PROGRESS LIELU PROJEKTU UN KOPIĢU RĪCĪBAS PLĀNU SAGATAVOŠANĀ UN ĪSTENOŠANĀ (Regulas (ES) Nr. 1303/2013 101. panta h) punkts un 111. panta 3. punkts).....	261
10.1. Lieli projekti.....	261
10.2. Kopīgi rīcības plāni.....	263
11. PAPILDU INFORMĀCIJA, KO VAR PIEVIENOT ATKARĪBĀ NO DARBĪBAS PROGRAMMAS SATURA UN MĒRĶIEM (Regulas (ES) Nr. 1303/2013. 111. panta 4. punkta otrās daļas a), b), c) d), g) un h) apakšpunkts).....	264
11.1. Progress integrētās pieejas īstenošanā attiecībā uz teritoriālo attīstību, tostarp to reģionu attīstību, kurus pastāvīgi vai būtiski skar demogrāfiskās un ar dabu saistītas grūtības, integrētām teritoriālām investīcijām, pilsētu ilgtspējīgu attīstību un uz sabiedrības virzītu vietējo attīstību saukānā ar darbības programmu.....	264
11.2. Progress tādu darbību īstenošanā, kuru mērķis ir stiprināt daļbvalstu iestāžu un atbalsta saņēmēju spēju pārvaldīt un izmantot fondus.....	264
11.3. Progress jebkuru starpreģionālo un transnacionālo darbību īstenošanā.....	264
11.4. Attiecīgā gadījumā ieguldījums makroreģionālajās un jūras baseinu stratēģijās.....	264
EUSBSR.....	265

11.5.	Progress darbību īstenošanā sociālās inovācijas jomā, ja piemērojams.....	266
11.6.	Progress pasākumu īstenošanā, lai risinātu to ģeogrāfisko reģionu īpašās vajadzības, kurus visvairāk ietekmē nabadzība, vai to mērķgrupu īpašās vajadzības, kurās ir vislielākais diskriminācijas vai sociālās atstumtības risks, īpaši ņemot vērā sociāli atstumtās grupas un personas ar invaliditāti, personas, kas ilgstoši ir bez darba, un nestrādājošos jauniešus, attiecīgā gadījumā norādot izmantotos finanšu resursus.....	267

2. PĀRSKATS PAR DARBĪBAS PROGRAMMAS ĪSTENOŠANU (REGULAS (ES) NR. 1303/2013 50. PANTA 2. PUNKTS UN 111. PANTA 3. PUNKTA A) APAKŠPUNKTS)

2.1. Pamatinformācija par darbības programmas īstenošanu attiecīgajā gadā, tostarp par finanšu instrumentiem, saistībā ar finanšu un rādītāju datiem.

Skaidrojums – ziņojumā izmantoti kumulatīvie dati par periodu līdz 2022.gada beigām, ja nav norādīts atsevišķi tikai par 2022.gadu.*

Covid-19 pandēmijas un Krievijas kara Ukrainā negatīvā ietekme un izaicinājumi Latvijā aktuāli arī 2022.gadā t.sk. ES fondu investīciju īstenošanā (ievērojams dažādu resursu izmaksu pieaugums, īpaši ar negatīvām sekām būvniecības nozarē, piegāžu ķēžu pārrāvumi, kavējumi, sarežģījumi, cilvēkresursu kapacitāte, utml.). Uzsākto investīciju projektu iespējami sekmīgai / efektīvai pabeigšanai tika meklēti un rasti dažādi risinājumi – ieviešanas termiņu pagarinājumi, t.sk. lēmumi par nefunkcionāliem un starp diviem plānošanas periodiem posmotiem projektiem, tvēruma un projekta izmaksu izmaiņām. Tāpat bija nepieciešami atsevišķi grozījumi darbības programmā (DP), papildinot ar REACT-EU finansējuma sadalījumu atbilstoši Eiropas Komisijas (EK) lēmumam par 2022.gada REACT-EU piešķirumu ar Covid-19 saistītajiem pasākumiem.

Projektu līgumi kopā DP noslēgti par 100% ES finansējuma 4,64 mljrd. euro, t.sk. pateicoties iepriekšējos gados valdības piešķirtām valsts budžeta virsraistībām atsevišķās jomās. Tādēļ atsevišķos PV līgumu apmērs jau ir ar rezervi (virs ES fondu piešķiruma), bet atsevišķos PV nesasniedz 100%. Vismazākā noslēgto līgumu izpilde ir IKT (96%) un Transporta jomās (96%). Vidējā iznākuma rādītāju izpilde ir 80%. Vismazākā vidējā rādītāju izpilde ir IKT (57%), Vides un reģionālās attīstības jomā (71%), Transporta jomā (65%) un Veselības (70%) jomās. Arī kopējā attiecināmo izdevumu prognoze liecina par deklarējamo izdevumu iztrūkumu IKT jomā, Vides un reģionālās attīstības jomā un Transporta jomā.

Tāpat pastāv riski atsevišķu, jo īpaši ar būvniecību saistītu projektu pabeigšanai attiecināmības perioda termiņā. Tādēļ tiek veikti pasākumi, gan DP līmenī (t.sk. pārdales, grozījumi), gan projektu līmenī, piemēram atsevišķos gadījumos atbilstoši EK regulējam projektus plānots pabeigt kā nefunkcionālus vai posmot tos (pilnībā vai daļēji finansējot 2021.–2027. gadu programmā).

2022.gadā uzsākti 267 jauni investīciju projekti ar 528 milj. euro un maksājumi projektu īstenošanai veikti par 513 milj. euro ES līdzfinansējumu. Lielākie ieguldījumi veikti energoefektivitātes (90 milj. euro), sociālās iekļaušanas (79 milj. euro) un izglītības (62 milj. euro) jomās.

Starpposma maksājumu pieteikumi EK iesniegti kopā par 3,4 mljrd. euro (73,9%), t.sk. 2022.gadā 563 milj. euro. Minimālais Eiropas Komisijai pieprasāmo ES fondu izdevumu sliekšnis 2022.gadam ir izpildīts jau 2021.gadā. Valsts budžeta ieņēmumos no EK ir saņemts 3,1 mljrd. euro (66%), t.sk. 2022.gadā – 563 milj. euro.

Pabeigti kopā 1391 projekts par 1,5 mljrd. euro (33,7%), t.sk. 2022.gadā 304 ar ES līdzfinansējumu 316 milj. euro - lielākā daļa ilgtspējīga transporta, vides aizsardzības un resursu izmantošanas efektivitātes, energoefektivitātes un pētniecības, tehnoloģiju attīstības un inovāciju jomās.

Par Finanšu instrumentiem (FI) maksājuma pieteikumos EK iekļauts ERAF 114,3 milj. euro jeb 64% no FI pieejamā ERAF finansējuma (2022.gada laikā 32,1 milj. euro), no tiem 102,0 milj. euro jeb 89% no 3. PV un 12,3 milj. euro jeb 11% no 4.PV FI. Gala saņēmēju līmenī investēti ERAF 95,3 milj. euro (2022.gadā – 29,1 milj. euro), no tiem 83,5 milj. euro 3.PV un 11,7 milj. euro 4.PV. Daudzdzīvokļu māju energoefektivitātes instrumentos līdz 2022.gada beigām ir izsniegtas 432 garantijas un aizdevumi, t.sk. 10 235 mājsaimniecībās ir uzlaboti energoefektivitātes rādītāji.

Plašāk skatīt sadaļā “Informācija par jaunatnes nodarbinātības iniciatīvas īstenošanu”. Plašāka informācija par DP ieviešanu: <http://www.esfondi.lv> sadaļās Materiāli un ziņojumi -> ES fondu ziņojumi 2014-2020 -> Informatīvie ziņojumi par ES fondiem un ES fondi 2014 - 2020 -> Ieviešana -> Ieviešanas progress / Ieviešanas plāni un to izpilde.

*Informācija no Kohēzijas politikas fondu vadības informācijas sistēmas (KPVIS) par finanšu datiem (apstiprinātiem maksājumiem) izgūta 2023.gada 29.janvārī, par ERAF, KF, ESF iznākuma un rezultāta rādītāju faktiskajiem sasniegumiem 2023.gada 8.martā, par Finanšu instrumentiem (FI) 2023.gada 12.aprīlī, par ESF dalībniekiem (mērķa grupām) 2023.gada 13.aprīlī. 9.2. ieguldījuma prioritātes ietvaros ir liels dalībnieku īpatsvars, kas neatbilst nevienam no Regulas Nr.1304/2013 1.pielikumā noteiktajiem izglītības līmeņiem (zem ISCED 1.līmeņa vairāk kā 50% gadījumu), kas skaidrojams ar atbalstīto mērķa grupu specifiku – personas ar garīga rakstura traucējumiem, t.sk. personas, kurām noteikta smaga vai ļoti smaga invaliditāte (I vai II invaliditātes grupa), ārpusģimenes aprūpē esoši bērni, bērni ar funkcionāliem traucējumiem, arī specifiski atbalstīto mērķa grupu SAM 9.2.4. – bērni. Ņemot vērā SFC sistēmas specifiku, atsevišķiem rādītājiem (piemēram, r731a, r921a, r922b, ITP8, RTP3, RTP9, RTP10) dati ziņoti kā kumulatīvās vērtības (SFC nav iespējams ievadīt datus gadu griezumā). Finanšu progresa analizē sadaļā “Pārskats par īstenošanu” ņemtas vērā nacionāli noteiktās ES fondu līdzfinansējuma likmes, kas atsevišķos prioritārajos virzienos (PV) atšķiras no darbības programmā (DP) noteiktajām.

3. PRIORITĀRO VIRZIENU ĪSTENOŠANA (REGULAS (ES) NR. 1303/2013 50. PANTA 2. PUNKTS)

3.1. Pārskats par īstenošanu

ID	Prioritārais virziens	Pamatinformācija par prioritārā virziena īstenošanu ar norādi uz galvenajiem notikumiem, nozīmīgām problēmām un pasākumiem, kas veicami, lai tās atrisinātu
1	Pētniecība, tehnoloģiju attīstība un inovācijas	<p>1.PV noslēgti līgumi kumulatīvi par 439,3 milj. euro ERAF jeb 98% no ERAF piešķiruma. Maksājumi veikti par 368,9 milj. euro (t.sk. 2022.gadā 54,5 milj. euro) jeb 82,3% – virs vidējā maksājumu (74,7%) apjoma DP. 1.PV iznākuma rādītāji ir sasniegti 84% no DP mērķa, kas ir virs vidējā PV snieguma (80%).</p> <p>2022.gadā pilnas slodzes ekvivalenta pieaugums par 37 vienībām (rādītājs i.1.1.1.bk (CO24); kumulatīvi 413), sasniedzot 101% no DP mērķa veicinājis jauno pētnieku iesaisti pētnieciskās darbībās. Ar ES fondu atbalstu publicēti/izstrādāti 500 jauni oriģinālie zinātniskie raksti (rādītājs i.1.1.1.e; kumulatīvi 1819) – 94 % no DP mērķa. Komersantu skaits, kuri sadarbojas ar pētniecības organizāciju pieaudzis par 77 (rādītājs i.1.1.1.ck (CO26); kumulatīvi 311), un sasniedzis 69% no DP mērķa. Izstrādāti 35 jauni komercializējami produkti/tehnoloģijas (rādītājs i.1.1.1.g; kumulatīvi 256), kas ir 51% no DP mērķa, un lielākais pieaugums plānots, tuvojoties projektu īstenošanas noslēgumam 2023.gada beigās. 1.PV snieguma ietvara abu iznākuma rādītāju sasniegums ir labs – pētnieku skaits, kuri strādā uzlabotos pētnieciskos infrastruktūras objektos, ir 104% no DP mērķa (rādītājs i.1.1.1.ak (CO25); kumulatīvi 2113), bet atbalstīto komersantu skaits – 92% no DP mērķa (rādītājs i.1.2 (CO01); kumulatīvi 1673).</p>
10	ESF atbalsts KP fondu ieviešanai un vadībai	<p>10.PV kumulatīvi ir noslēgti līgumi par 21,3 milj. euro ESF jeb 99,6% no ESF piešķiruma. Maksājumi veikti par 18,1 milj. euro (t.sk. 2022.gadā 4,1 milj. euro) jeb 84,6 % – virs vidējā DP.</p> <p>Ar tehniskās palīdzības finansējumu 56 Kohēzijas politikas (KP) vadībā, īstenošanā, izvērtēšanā un uzraudzībā iesaistītās personas ir saņēmušas atbalstu kapacitātes stiprināšanai izvērtēšanas jomā (rādītājs i.10.1.1.b (ITP2)), jeb 93,3% no DP mērķa. Pilnībā ieviesto izvērtējumu rekomendāciju īpatsvars (rādītājs r.10.1.1.a (RTP1)) 2022.gada laikā pieaudzis par 5,7%, sasniedzot 94,1% no DP mērķa.</p> <p>Ar ESF atbalstu 2022.gadā veiktajā sabiedriskās domas aptaujā noskaidrots, ka gandrīz trīs ceturtdaļas (71%) aptaujāto Latvijas iedzīvotāju ES fondu finansējuma ieguldīšanu Latvijā kopumā vērtē kā sekmīgu (līdzīgi kā iepriekšējos gados) un gandrīz visi (94%) ir informēti par pieejamiem ES fondu līdzekļiem. Interese par ES fondu pieejamību un izmantošanu sabiedrībā arvien pieaug – katrs trešais (34%) pētījuma dalībnieks apgalvoja, ka ir meklējuši informāciju par ES fondiem, kas ir vairāk nekā visos iepriekšējos pētījumos kopš 2010.gada. Latvijas sabiedrības skatījumā trīs prioritāri atbalstāmās jomas, kurās turpmāk būtu jāiegulda vairāk ES fondu līdzekļu, līdzīgi kā iepriekš, ir veselība un sociālā aprūpe (pieminēja 60% respondentu), izglītības attīstība (48%), ceļu un transporta sistēmas sakārtošana (35%).</p>
11	ERAF atbalsts KP fondu ieviešanai un vadībai	<p>11.PV kumulatīvi ir noslēgti līgumi par 39,2 milj. euro ERAF jeb 100% no ERAF piešķiruma. Maksājumi veikti par 36,6 milj. euro (t.sk. 2022.gadā 3,4 milj. euro) jeb 93,5% – virs vidējā DP.</p> <p>Lai pilnveidotu KP fondu administrēšanas, uz rezultātiem vērstu vadības kontroles sistēmu, kas balstīta uz drošas finanšu pārvaldības principiem, 787 ES fondu administrēšanā iesaistītie darbinieki piedalījušies apmācībās (rādītājs i.11.1.1.b (ITP5)), no tiem 769 vadības un ekspertu līmeņa darbinieki (rādītājs r.11.1.1.b (RTP6)) ir saņēmuši sertifikātus par</p>

ID	Prioritārais virziens	Pamatinformācija par prioritārā virziena īstenošanu ar norādi uz galvenajiem notikumiem, nozīmīgām problēmām un pasākumiem, kas veicami, lai tās atrisinātu
		kvalifikācijas paaugstināšanu. 2022. gadā darbinieku mainība 9,8% (rādītājs r.11.1.1.a (RTP5)) ir zemāka, ievērojami labāks sasniegums nekā DP plānots (16%).
12	KF atbalsts KP fondu ieviešanai un vadībai	12.PV kumulatīvi ir noslēgti līgumi un jau veikti maksājumi finansējuma saņēmējiem par 40,7 milj. euro KF jeb 100% no KF piešķiruma (t.sk. 2022.gadā 2,2 milj. euro). Noslēgusies visu 12.PV projektu ieviešana. Lai nodrošinātu atbilstošu KP fondu plānošanu, ieviešanu, uzraudzību, kontroli, revīziju un atbalstītu e-Kohēziju, kumulatīvi 476 personas (rādītājs i.12.1.1.b (ITP7)) no vadošās iestādes, revīzijas iestādes un sadarbības iestādes ir piedalījušās apmācībās kvalifikācijas un kapacitātes paaugstināšanai (100,8% no DP plānotā), arī kvalifikāciju paaugstinājušo darbinieku kopskaits (474) sasniedz DP plānoto (100,4%). 2022.gada dati liecina, ka, salīdzinot ar 2021.gadu, darbinieku mainība ir vēl samazinājusies par 2,3% un ir 8,5% (rādītājs r.12.1.1.a (RTP7)) – ievērojami labāks sasniegums nekā DP plānots (16%). Efektīvākai informācijas apmaiņai (projektu iesniegšana, maksājumu pieprasīšana u.c.) pilnībā tiek izmantota 2016.gadā izveidotā un pastāvīgi pilnveidotā/modernizētā e-Kohēzijas sistēma (rādītājs r.12.1.1.b (RTP8)).
13	Pasākumi Covid-19 pandēmijas seku mazināšanai (ERAF)	13.PV atbilstoši DP 8.grozījumos noteiktajam 2022.gadā tika precizēts REACT-EU ERAF finansējums 199,95 milj. euro. Līgumi noslēgti par 194,9 milj. euro jeb 97,5% no REACT-EU ERAF piešķiruma. Atbalstam ekonomikas, praktiskas ievirzes pētniecības un veselības nozarē līgumi noslēgti par visu pieejamo finansējumu. Maksājumi veikti par 53,4 milj. euro jeb 26,7%. 13.PV atbalsts tiek īstenots saiknē ar citiem prioritārajiem virzieniem, piem., REACT-EU ERAF finansējuma energoefektivitātes paaugstināšanas pasākumu uzlabošana notiek līdzīgi kā 4.2.2.SAM ietvaros īstenotajiem atbalsta pasākumiem. 2022.gadā primārās enerģijas gada patēriņa samazinājums sabiedriskajās ēkās sasniedzis 1 263 903 kWh/gadā (rādītājs i.13.1.3.a (CO32)) jeb 27% no DP mērķa, bet aprēķinātais siltumnīcefekta gāzu samazinājums gadā 231,5 CO2 ekvivalenta tonnas (rādītājs i.13.1.3.b (CO34)) – 13% no DP mērķa. 2022.gadā 13.PV sasniegta pirmās rādītāju vērtības nodarbināto apmācības jomā – atbalstīti 87 komersanti (rādītājs i.13.1.6.a (CV28)) un 1152 personas, kas saņem nefinansiālu atbalstu (rādītājs i.13.1.6.c), attiecīgi 35% un 114% no DP mērķa. Lielākajā daļā 13.PV projektu ir plānota infrastruktūras izveide, kur izdevumu pieaugums sagaidāms pēc būvniecības sezonas (rudenī), tuvu attiecināmības perioda beigām.
14	Pasākumi Covid-19 pandēmijas seku mazināšanai (ESF)	14.PV atbilstoši DP 8.grozījumos noteiktajam 2022. gadā tika precizēts REACT-EU ESF finansējums 22,49 milj. euro. Visās atbalsta jomās – labklājības, veselības un izglītības jomā – noslēgti līgumi par 100%, atbalstu integrējot attiecīgi 7.PV, 8.PV un 9.PV ietvaros īstenotajos projektos. Maksājumi veikti par 3,67 milj. euro jeb 16,3%. 2022. gadā turpinājās atbalsts esošo pasākumu ietvaros un uzsāktas jaunas atbalsta darbības, kā arī sasniegtas pirmās rādītāju vērtības. Lai cīnītos un mazinātu Covid-19 pandēmijas izraisītās sekas, REACT-EU ESF atbalstu labklājības jomā integrējot 7.PV īstenotajā Nodarbinātības valsts aģentūras projektā “Atbalsts bezdarbnieku izglītībai”, atbalstu saņēmuši 3930 dalībnieki (rādītājs i.14.1.2.a (CV31)) jeb 34% no DP mērķa, 538 dalībnieki pēc dalības pasākumā un tā pabeigšanas ieguvuši kvalifikāciju (rādītājs r.14.1.2.b (CVR2)) jeb 17% no DP mērķa. 6 mēnešus pēc dalības projektā nodarbinātībā iesaistīti 1043 dalībnieki, tostarp pašnodarbinātie (rādītājs r.14.1.2.a (CR06)), kas ir 34% no DP mērķa.

ID	Prioritārais virziens	Pamatinformācija par prioritārā virziena īstenošanu ar norādi uz galvenajiem notikumiem, nozīmīgām problēmām un pasākumiem, kas veicami, lai tās atrisinātu
		Vienlaikus REACT–EU atbalstu saņēmuši 325 NEET jaunieši (rādītājs i.14.1.1.a) jeb 57% no DP mērķa, bet 91 NEET jaunieši sekmīgi izpildījis individuālo pasākumu programmu (rādītājs r.14.1.1.a), kas ir 23% no DP mērķa. Rādītāju sasniegumi veselības nozarē (atbalsts ārstniecības personālam sabiedrības veselības krīžu situāciju novēršanai/ierobežošanai) plānoti 2023. gadā.
2	IKT pieejamība, e-pārvalde un pakalpojumi	<p>2.PV kumulatīvi ir noslēgti līgumi par 164 milj. euro ERAF jeb 95,9% no ERAF piešķiruma. Maksājumi veikti par 118,9 milj. euro (t.sk. 2022.gadā 16,5 milj. euro) jeb 69,5%, kas ir 3. zemākais sniegums DP. 2.PV iznākuma rādītāju izpilde ir 57% no DP mērķa – zem vidējā snieguma starp visiem PV. Negatīva ietekme uz 2.PV finanšu, kā arī rādītāju progresu ir inovatīvu tehnoloģisko risinājumu ieviešanas kavēšanās ārējās robežas kontrolē, kuram plānotais finansējums 13,2 milj. euro ar 9.DP grozījumiem tiek pārdalīts citiem mērķiem, t.sk. atceļot arī divus iznākuma rādītājus, kuru izpilde ir 0%.</p> <p>2022.gadā pirmo reizi fiksēts mājsaimniecību skaita pieaugums, kurām pieejami platjoslas pakalpojumi ar vismaz 30 Mb/s ātrumu (rādītājs I.2.1.1.ak (CO10)), kas ir 69 300 jeb 83% no DP mērķa. Iedzīvotāju īpatsvars, kas izmanto e-pakalpojumus (rādītājs r.2.2.1.a), ir 64,7% jeb 185% no DP mērķa. Vienlaikus 2.PV snieguma ietvara abas iznākuma rādītāju vērtības pārsniedz DP mērķi – centralizētas atvērtas informācijas sistēmu platformu kopskaits sasniedzis 133% no DP mērķa (rādītājs I.2.2.1.b; kumulatīvi 24), bet optimizēto darbību procesu kopskaits – 183% no DP mērķa (rādītājs I.2.2.1.a; kumulatīvi 376). Piem., Tieslietu ministrijas projektā “Jaunas ES tiesību aktu pārņemšanas un ieviešanas kontroles informācijas sistēmas izstrāde un ieviešana (ESTAPIKS2)” ir pilnveidoti 3 publiskās pārvaldes darbības procesi: 1) ES tiesību aktu pārņemšana, ieviešana un kontrole; 2) pārkāpumu procedūru uzskaitē; 3) tiesu lietu uzskaitē-būtisks piensums veikspējas izaugsmei.</p>
3	Mazo un vidējo komersantu konkurētspēja	<p>3.PV kumulatīvi ir noslēgti līgumi par 364,2 milj. euro ERAF/ESF jeb 98,4% no piešķiruma. Maksājumi veikti par 285,6 milj. euro (t.sk. 2022.gadā 32,1 milj. euro) jeb 77,1% – nedaudz virs vidējā DP. 3.PV iznākuma rādītāju vidējais sniegums ir 95% no DP mērķa, kas ir vislabākais no visiem PV.</p> <p>2022.gadā privātā finansējuma apjoms, kas piesaistīts publiskajam finansējumam, palielinājās par 2,2 milj. euro (rādītājs i.3.2.1.dk (CO07); kumulatīvi 24,9 milj. euro) un sasniedza 123% no DP mērķa. Ar 212,8 pilnslodzes ekvivalentu nodarbinātības pieaugumu atbalstītajos uzņēmumos sasniegts 157% no DP mērķa (rādītājs i.3.1.1.gk (CO08); kumulatīvi 2625). 2022.gada beigās noslēdzās visu 3.4. investīciju prioritātē ESF līdzfinansēto uz institucionālo spēju pilnveidi vērsto projektu aktivitātes.</p> <p>Iepriekšējo gadu tendence saglabājās – mācības tiešsaistē deva iespēju mācīties lielākam cilvēku skaitam, būtiski pārsniedzot DP plānotās vērtības, tomēr Tieslietu ministrijas un Valsts kancelejas īstenoto četru projektu rādītāju snieguma galīgais apkopojums būs pieejams tikai pēc noslēguma maksājumu apstiprināšanas indikatīvi 2023.gada 2.cet. 2022.gadā labāka regulējuma izstrādē, korupcijas novēršanas jomā apmācīto skaits pieaudzis par 5701 (rādītājs i.3.4.2.a; kumulatīvi 42105) jeb 141% no DP mērķa, kas pozitīvi ietekmējis arī rezultāta rādītāja sniegumu – minētajās jomās profesionālo kompetenci paaugstinājušo personu skaits sasniedzis 4825 (rādītājs r.3.4.2.a) jeb 101% no DP mērķa. 3.PV snieguma ietvara abu iznākuma rādītāju vērtības pārsniedz DP mērķi – atbalstīto komersantu skaits sasniedzis 121%</p>

ID	Prioritārais virziens	Pamatinformācija par prioritārā virziena īstenošanu ar norādi uz galvenajiem notikumiem, nozīmīgām problēmām un pasākumiem, kas veicami, lai tās atrisinātu
		(rādītājs i.3.1(CO01); kumulatīvi 2420), bet apmācīto tiesu sistēmai piederīgo personu skaits – 168% (rādītājs i.3.4.1.a; kumulatīvi 20345).
4	Pāreja uz ekonomiku ar zemu oglekļa emisijas līmeni visās nozarēs	<p>4.PV kumulatīvi ir noslēgti līgumi par 644,3 milj. euro ERAF/KF jeb 98,6% no ERAF/KF piešķiruma. Jauni līgumi noslēgti par elektrovilcienu iegādi (114,2 milj. euro KF) un Rīgas tramvaja infrastruktūras pielāgošanu zemās grīdas tramvaja parametriem (38,7 milj. euro KF). Maksājumi veikti par 377,9 milj. euro (t.sk. 2022.gadā 85,5 milj. euro), kas ir 57,9% – viszemākais DP, ņemot vērā, ka apjomīgie infrastruktūras projekti nesen uzsākti.</p> <p>Iznākuma rādītāju vidējais sniegums ir 79% no DP mērķa – nedaudz zem vidējā PV griezumā. 2022.gadā iegādāti 34 jauni videi draudzīgi autobusi (rādītājs I.4.5.1.b; kumulatīvi 79 jeb 64,2% no DP mērķa), t.sk. 20 iegādāti a/s “Daugavpils satiksme” projektā, ļaujot samazināt transporta ietekmi uz gaisa kvalitāti un trokšņu līmeni Daugavpilī. Par projektu “Rīgas un Pierīgas pasažieru pārvadājumu nodrošināšanai nepieciešamo elektrovilcienu iegāde” skatīt sadaļā “Lieli projekti”.</p> <p>4.PV snieguma ietvara abu iznākuma rādītāju vērtības ir zemas. Jaunuzbūvēto vai uzlaboto tramvaja līniju kopējais garums ir 8 km – 40 % no DP mērķa (rādītājs i.4.5.1.ak (CO15)), lai arī izpildes riski šķietami nav augsti, jo projekta līgumos paredzētās vērtības ir 130 % (25,49 km) no DP mērķa vērtības (20 km), tomēr ieviešanai atlicis ierobežots laiks līdz 2023.gada beigām. Daudzdzīvokļu māju siltināšanas jomā māsasaimniecības ar uzlabotu enerģijas patēriņa klasifikāciju ir 10 235 jeb 63 % no DP mērķa (rādītājs i.4.2.1.ak (CO31)), vienlaikus EM skatījumā DP mērķa sasniegšanā vismaz 65% apjomā nav risku, īpaši ņemot vērā siltumenerģijas cenu pieauguma dēļ iedzīvotājiem radušos papildu motivāciju iesaistīties energoefektivitātes uzlabošanas pasākumos.</p>
5	Vides aizsardzība un resursu izmantošanas efektivitāte	<p>5.PV kumulatīvi noslēgti līgumi par 642,2 milj. euro ERAF/KF jeb 110,3% no ERAF/KF piešķiruma (t.sk. virssaistības). Maksājumi veikti par 537,1 milj. euro (t.sk. 2022.gadā 55,9 milj. euro) jeb 92,2% – virs vidējā DP. 2022.gadā noslēdzoties bioloģiski noārdāmo atkritumu pārstrādes kompleksa izveidei poligonā “Getliņi” un izveidojot kompostēšanas laukumus Siguldā un Alūksnē, nodrošināts atkritumu pārstrādes jaudas pieaugums par 101 340 tonnām gadā (rādītājs i.5.2.1.ak (CO17)) jeb 71,5% no DP mērķa. 2022.gadā atbalsts sniegts 8 dabas un kultūras mantojuma objektiem (rādītājs i.5.5.1.a; kumulatīvi 54), sasniegts 115% no DP mērķa. Jūrmalas valstspilsētas īstenojamā projektā “Jaunu dabas un kultūras tūrisma pakalpojumu radīšana Rīgas jūras līča rietumu piekrastē”, kurš noslēdzās 2022.gadā, par 2,9 milj. euro ERAF atjaunoti 6 objekti (Ķemeru ūdenstornis, Mellužu estrāde, estrādes Rojā un Mērsragā u.c.), bet apmeklējumu paredzamā skaita pieaugums 68438 – divkārt pārsniedza projektā plānoto. 5.PV snieguma ietvara iznākuma rādītāju progress ir atšķirīgs – jaunu komersantu izvietojumam pielāgotā atjaunoto degradēto teritoriju platība sasniegusi 95% no DP mērķa (rādītājs i.5.6.2.ak (CO22); kumulatīvi 447,7 ha), ūdenssaimniecības jomā iedzīvotājiem uzlabotas notekūdeņu sistēmas – 69% no DP mērķa (rādītājs i.5.3.1.ak (CO19); kumulatīvi 22530). Vienlaikus Vides aizsardzības un reģionālās attīstības ministrija (VARAM) sadarbībā ar Centrālo finanšu un līgumu aģentūru (CFLA) vērtē iespēju noteikt kārtību iznākuma rādītāja sasniegšanas termiņa pagarināšanai atsevišķos SAM.</p>
6	Ilgtspējīga transporta sistēma	6.PV kumulatīvi noslēgti līgumi par 856,5 milj. euro ERAF/KF, kas ir 95,8% no ERAF/KF piešķiruma. 2022.gadā jauni līgumi noslēgti dzelzceļa infrastruktūras modernizācijai un izbūvei (77,3 milj. euro KF). Maksājumi veikti par 688,7

ID	Prioritārais virziens	Pamatinformācija par prioritārā virziena īstenošanu ar norādi uz galvenajiem notikumiem, nozīmīgām problēmām un pasākumiem, kas veicami, lai tās atrisinātu
		milj. euro (t.sk. 2022.gadā 49,6 milj. euro) jeb 77,7% – nedaudz virs vidējā DP. Kopumā no iznākuma rādītājiem vidējais sniegums ir 65% no DP mērķa un atpaliek no PV vidējā, kas saistīts ar pārtrauktiem projektiem, kā arī to, ka 6.PV ir apjomīgi infrastruktūras projekti, kuru izpilde būs vērtējama pēc izbūvēto objektu nodošanas ekspluatācijā. Transporta infrastruktūrā veiktie ieguldījumi arī 2022. gadā ļāvuši samazināties valsts reģionālo autoceļu sliktā un ļoti sliktā stāvoklī īpatsvaram, sasniedzot 21,50% jeb 116% no DP mērķa (rādītājs r.6.3.1.a). 6.PV diviem no trīs snieguma ietvara iznākuma rādītājiem progress ir ļoti labs – pārbūvēti vai modernizēti valsts galvenie autoceļi 91% no DP (rādītājs i.6.1.5.ak (CO14a); kumulatīvi 296,8 km), rekonstruēto vai modernizēto autoceļu kopējais garums sasniedzis 112% no DP mērķa (rādītājs i.6.3.1.ak (CO14); kumulatīvi 341 km). Ļoti augsts risks saglabājas rādītājam i.6.2.1.ak (CO12a) – rekonstruēto vai modernizēto dzelzceļa līniju kopējais garums, kura izpilde ir 0; tiek virzīti DP grozījumi, lai samazinātu pašreizējo mērķi no 150 km uz 100 km, balstoties uz Satiksmes ministrijas un īstenotāja rosinājumu saistībā ar Krievijas karu Ukrainā.
7	Nodarbinātība un darbaspēka mobilitāte	7.PV noslēgti līgumi par ESF/JNI 100% piešķirumu jeb 163,5 milj.euro. Maksājumi veikti par 153,1 milj. euro (t.sk. 2022.gadā 7 milj. euro) jeb 93,6% – virs vidējā DP. Iznākuma rādītāju sniegums 7.PV ir trešais labākais visu PV griezumā – 87% no DP mērķa. 2022.gadā nodarbinātības pieejamībā par 1257 pieauga atbalstu saņēmušo bezdarbnieku, t.sk. ilgstošo bezdarbnieku, skaits (rādītājs i.7.1.1.ak), kas attiecīgi pozitīvi ietekmējis arī rezultāta rādītāju sniegumu, īpaši nodarbināto skaitu 6 mēnešus pēc pasākuma beigām, kas pieaudzis par 2121 (rādītājs r.7.1.1.b; kumulatīvi 38183 jeb 153% no DP mērķa). Noslēdzoties darba tirgus prognozēšanas sistēmas pilnveides projektam, izveidota darba tirgus apsteidzošo pārkārtojumu sistēma (rādītājs r.7.1.2.a). Darba drošības ieviešanas un uzraudzības pilnveidošanas jomā atbalstīto mikrouzņēmumu un mazo un vidējo uzņēmumu (MVU) skaits pieaudzis par 99 (rādītājs i.7.3.1.ak (CO23); kumulatīvi 368 jeb 41% no DP mērķa), bet darba vietu skaits bīstamajās nozarēs ar darba risku novērtējumu – par 435 (i.7.3.1.b; kumulatīvi 1622 jeb 45% no DP mērķa); atbilstoši Labklājības ministrijas (LM) prognozei, projektam noslēdzoties, rādītāju vērtības sasniegs vismaz 65% no DP mērķa. Atbalstīto mikrouzņēmumu, MVU skaits bīstamajās nozarēs, kas ir ieviesuši darba aizsardzības prasības (rādītājs r.7.3.1.a), ir 58,15% jeb 78% no DP mērķa. 7.PV abu snieguma ietvara iznākuma rādītāju vērtības attiecībā uz atbalstītajiem bezdarbniekiem pārsniedz DP mērķi – attiecīgi 104% (rādītājs i.7.1.1.ak; kumulatīvi 96499) un 106% (rādītājs i.7.2.1.a; kumulatīvi 20083). Par JNI skatīt sadaļā "Informācija par jaunatnes nodarbinātības iniciatīvas īstenošanu".
8	Izglītība, prasmes un mūžizglītība	8.PV kumulatīvi ir noslēgti līgumi par 525,9 milj. euro (ERAF/ESF) – nedaudz virs piešķiruma – 100,1% (t.sk. virssaistības). Maksājumi veikti par 454,4 milj. euro (t.sk. 2022.gadā 61,9 milj. euro) jeb 86,5% piešķiruma – virs vidējā DP. Iznākuma rādītājiem vidējais sniegums ir otrs labākais – 93% no DP mērķa. 2022.gadā par 171 palielinājās ESF doktorantu skaits, kas saņēmuši ESF atbalstu darbam augstākās izglītības institūcijās (rādītājs i.8.2.2.a; kumulatīvi 555), sasniedzot 132% no DP mērķa. 8507 STEM studentiem (rādītājs CO35; kumulatīvi 86729) ir nodrošinātas modernizētas mācību telpas un materiāltehniskā bāze izglītības programmas apguvei, sasniedzot 97% no DP mērķa. Mūžizglītības jomā, lai veicinātu rādītāju izpildi, īpaši personu ar zemu izglītības līmeni iesaistei, tika noteikti jauni atbalsta pasākumi mērķa grupas aktīvākai iesaistei mācībās, kā arī palielinātas sasniedzamo rādītāju

ID	Prioritārais virziens	Pamatinformācija par prioritārā virziena īstenošanu ar norādi uz galvenajiem notikumiem, nozīmīgām problēmām un pasākumiem, kas veicami, lai tās atrisinātu
		vērtības. Gada laikā pieaugušo izglītībā iesaistīto nodarbināto skaits pieauga par 11953 (rādītājs i.8.4.1.a; kumulatīvi 54781 jeb 81% no DP mērķa), bet mērķa grupai ar zemu izglītības līmeni par 3416 (rādītājs i.8.4.1.b; kumulatīvi 14414 jeb 73% no DP mērķa). 2022.gadā par 1093 jeb 2 reizes vairāk nekā 2021.gadā pieaudzis darba vidē balstītās mācībās (DVBM) iesaistīto audzēkņu skaits (rādītājs i.8.5.1.a; kumulatīvi 3950), sasniedzot 95% no DP mērķa, bet 68,28% audzēkņu 6 mēnešu laikā pēc kvalifikācijas ieguves DVBM ir nodarbināti (rādītājs r.8.5.1.a), kas ir 98% no DP mērķa. 8.PV snieguma ietvara 11 iznākuma rādītāju progress ir stabils – 6 (ESF SAM/SAMP) ir sasnieguši/pārsnieguši 100% no DP mērķa. Pārējo 5 rādītāju vērtības – augstākās izglītības, mūžizglītības un profesionālās izglītības atbalstam ir no 81% – 95% no DP mērķa.
9	Sociālā iekļaušana un nabadzības apkarošana	<p>9.PV kumulatīvi noslēgti līgumi par 521,7 milj. euro (ESF/ERAF) – 101% no piešķiruma. 2022.gadā noslēgti jauni līgumi sociālo pakalpojumu sniegšanai deinstitucionalizācijas (DI) mērķa grupām (2,7 milj. euro ESF). Maksājumi veikti par 329,7 milj. euro (t.sk. 2022.gadā 86,6 milj. euro) jeb 63,9% – zem vidējā DP. 9.PV iznākuma rādītāju vidējais sniegums ir 70% no DP mērķa – zem vidējā visu PV.</p> <p>2022.gadā diskriminācijas riskam pakļauto iedzīvotāju integrācijā atbalstu saņēmušo nelabvēlīgā situācijā esošu iedzīvotāju skaits pieaudzis par 1406 (rādītājs i.9.1.4.a; kumulatīvi 4417 jeb 70% no DP mērķa). Vienlaikus Sabiedrības integrācijas fonda īstenotajā projektā “Dažādību veicināšana” sociālā mentora pakalpojumus 2022.gadā saņēmuši 1611 Ukrainas civiliedzīvotāji, kuriem atbalsts turpināsies arī 2023.gadā. 9.PV no snieguma ietvara 4 iznākuma rādītājiem 2 sasnieguši/pārsnieguši DP mērķi – attiecīgi 102% atbalstīto bezdarbnieku (rādītājs i.9.1.1.ak (CO01); kumulatīvi 34745) un 138% mērķa grupu iedzīvotāji veselības profilakses pasākumos (rādītājs i.9.2.4.a; kumulatīvi 61915). DI jomā sniegums ir zemāks – pakalpojumu saņēmušās personas ar garīga rakstura traucējumiem (i.9.2.2.a; kumulatīvi 1255) ir 80 % no DP mērķa, ņemot vērā, ka saistīto ERAF DI projektu ietvaros būvniecības izmaksu pieauguma dēļ atsevišķās pašvaldībās infrastruktūras izveide bija problemātiska, neskatoties uz lētāku risinājumu meklējumiem, tāpēc LM veikusi finansējuma pārdales un rādītāju pārplānošanu starp projektiem/pasākumiem. Uzlaboto ārstniecības iestāžu skaits ir 71% no DP mērķa (rādītājs i.9.3.2.a; kumulatīvi 428).</p> <p>Par projektu “Paula Stradiņa klīniskās universitātes slimnīcas jaunās A2 ēkas attīstība” skatīt sadaļā “Lieli projekti”.</p>

3.2. Kopējie un īpašie programmas rādītāji (Regulas (ES) Nr. 1303/2013 50. panta 2. punkts)

Prioritārie virzieni, izņemot tehnisko palīdzību

Prioritārais virziens	1 - Pētniecība, tehnoloģiju attīstība un inovācijas
Investīciju prioritāte	1a - Uzlabot pētniecības un inovācijas (P&I) infrastruktūru un spēju attīstīt P&I izcilību, kā arī veicināt kompetences centru, jo īpaši Eiropas nozīmes centru, izveidi.

3A tabula.: Kopējie un konkrētas programmas iznākuma rādītāji attiecībā uz ERAF, ERAF REACT-EU un Kohēzijas fondu (pa prioritārajiem virzieniem, investīciju prioritātēm, kas attiecībā uz ERAF sadalītas pa reģionu kategorijām) - 1 / 1a

(1)	ID	Rādītājs	Mērvienība	Reģiona kategorija	Mērķvērtība (2023) (kopā)	Mērķvērtība (2023) (vīrieši)	Mērķvērtība (2023) (sievietes)	2022 Kopā	2022 Vīrieši	2022 Sievietes	Apsvērumi
F	CO24	Pētniecība un inovācija: jaunu pētnieku skaits atbalstītajās struktūrās	Pilnslodzes ekvivalenti	Mazāk attīstīti	408,00			413,27			Precizētas 2019. - 2021. gada vērtības.
S	CO24	Pētniecība un inovācija: jaunu pētnieku skaits atbalstītajās struktūrās	Pilnslodzes ekvivalenti	Mazāk attīstīti	408,00			320,88			Precizēta 2021. gada vērtība.
F	CO25	Pētniecība un inovācija: pētnieku skaits, kuri strādā uzlabotās pētniecības infrastruktūras iestādēs.	Pilnslodzes ekvivalenti	Mazāk attīstīti	2 031,00			2 113,17			Precizētas 2019. - 2021. gada vērtības.
S	CO25	Pētniecība un inovācija: pētnieku skaits, kuri strādā uzlabotās pētniecības infrastruktūras iestādēs.	Pilnslodzes ekvivalenti	Mazāk attīstīti	2 031,00			2 036,50			Precizētas 2017. - 2021. gada vērtības.
F	CO26	Pētniecība un inovācija: tādu uzņēmumu skaits, kas sadarbojas ar pētniecības iestādēm.	Uzņēmumi	Mazāk attīstīti	450,00			311,00			Ieguldījumu iznākuma rādītāja vērtības izpildē sniedz 1.1.1.1.pasākums, 1.1.1.2.pasākums un 1.1.1.3.pasākums. Lielāku ieguldījumu rādītājā sniedz 1.1.1.1.pasākums, kur ir liels iesniegto praktiskas ievirzes pētījumu projektu skaits, un 1.1.1.3.pasākums. Rādītāja izpildi veicina 1.1.1.1.pasākuma un 1.1.1.3.pasākuma atlases kritērijos noteiktais, ka vairāk punktus vērtēšanā iegūst projekti ar lielākām plānotajām rādītāju vērtībām. Precizētas 2020., 2021.gada vērtības
S	CO26	Pētniecība un inovācija: tādu uzņēmumu skaits, kas sadarbojas ar pētniecības iestādēm.	Uzņēmumi	Mazāk attīstīti	450,00			602,00			Ieguldījumu iznākuma rādītāja vērtības izpildē sniedz 1.1.1.1.pasākums, 1.1.1.2.pasākums un 1.1.1.3.pasākums. Lielāku ieguldījumu rādītājā sniedz 1.1.1.1.pasākums, kur ir liels iesniegto praktiskas ievirzes pētījumu projektu skaits, un 1.1.1.3.pasākums. Rādītāja izpildi veicina 1.1.1.1.pasākuma un 1.1.1.3.pasākuma atlases kritērijos noteiktais, ka vairāk punktus vērtēšanā iegūst projekti ar lielākām plānotajām rādītāju vērtībām.
F	II11d	Virs kvalitātes sliekšņa novērtēto un ERAF atbalstīto Horizon 2020 un un Apvārsnis Eiropa programmas projektu pieteikumu skaits, t.sk. BalticBonus iniciatīvas ietvaros	Projektu iesniegumu skaits	Mazāk attīstīti	558,00			738,00			Ieguldījumu iznākuma rādītāja vērtības izpildē sniedz 1.1.1.5.pasākums. Zinātniskajām institūcijām 1.1.1.5.pasākuma ietvaros sniegts atbalsts projektu iesniegumu gatavošanai, tostarp LZP Nacionālais Kontaktpunkts 1.1.1.5.pasākuma ietvaros ir organizējis dažāda veida apmācības Apvārsnis Eiropa projekta iesniegumu gatavotājiem, kas rezultēties ar lielāku virs kvalitātes novērtēto projektu pieteikumu skaitu, kā sākotnēji bija plānots. Precizēta 2020., 2021.gada vērtība.

(1)	ID	Rādītājs	Mērvienība	Reģiona kategorija	Mērķvērtība (2023) (kopā)	Mērķvērtība (2023) (vīrieši)	Mērķvērtība (2023) (sievietes)	2022 Kopā	2022 Vīrieši	2022 Sievietes	Apsvērums
S	i111d	Virs kvalitātes sliekšņa novērtēto un ERAF atbalstīto Horizon 2020 un un Apvārsnis Eiropa programmas projektu pieteikumu skaits, t.sk. BalticBonus iniciatīvas ietvaros	Projektu iesniegumu skaits	Mazāk attīstīti	558,00			743,00			Ieguldījumu iznākuma rādītāja vērtības izpildē sniedz 1.1.1.5.pasākums. Zinātniskajām institūcijām 1.1.1.5.pasākuma ietvaros sniegts atbalsts projektu iesniegumu gatavošanai, tostarp LZP Nacionālais Kontaktpunkts 1.1.1.5.pasākuma ietvaros ir organizējis dažāda veida apmācības Apvārsnis Eiropas projekta iesniegumu gatavotājiem, kas rezultēties ar lielāku virs kvalitātes novērtēto projektu pieteikumu skaitu, kā sākotnēji bija plānots. Precizēta 2018 - 2021.gada vērtība.
F	i111e	Zinātnisko rakstu skaits, kuru izstrādei un publicēšanai ir sniegts atbalsts	Zinātnisko rakstu skaits	Mazāk attīstīti	1 926,00			1 819,00			
S	i111e	Zinātnisko rakstu skaits, kuru izstrādei un publicēšanai ir sniegts atbalsts	Zinātnisko rakstu skaits	Mazāk attīstīti	1 926,00			2 197,00			
F	i111f	Privātās investīcijas, kas papildina valsts atbalstu inovācijām vai pētniecības un izstrādes projektiem	EUR	Mazāk attīstīti	15 953 000,00			14 514 559,05			Precizēta 2019. - 2021.gada vērtība.
S	i111f	Privātās investīcijas, kas papildina valsts atbalstu inovācijām vai pētniecības un izstrādes projektiem	EUR	Mazāk attīstīti	15 953 000,00			25 531 746,22			Lielāku ieguldījumu rādītājā sniedz 1.1.1.1.pasākums, kur ir liels iesniegto praktiskas ieviezes pētījumu projektu skaits, kā arī rādītāja izpildi veicina 1.1.1.1.pasākums 2.kārtas atlases kritērijos noteiktais, ka vairāk punktus vērtēšanā iegūst projekti ar lielākām plānotajām rādītāju vērtībām. Precizēta 2019. - 2021.gada vērtība.
F	i111g	Jauno produktu un tehnoloģiju skaits, kas ir komercializējami un kuru izstrādei sniegts atbalsts	Produkti un tehnoloģijas	Mazāk attīstīti	500,00			256,00			Precizēta 2021.gada vērtība.
S	i111g	Jauno produktu un tehnoloģiju skaits, kas ir komercializējami un kuru izstrādei sniegts atbalsts	Produkti un tehnoloģijas	Mazāk attīstīti	500,00			514,00			Precizēta 2020. - 2021. gada vērtība.
F	i111h	Jauno zinātnieku skaits (pilnas slodzes ekvivalents), kuriem projekta īstenošanas ietvaros pilnveidota kompetence, ieskaitot karjeras izaugsmes un personāla atjaunošanas procesus	Pilnslodzes ekvivalents	Mazāk attīstīti	172,00			81,08			Precizēta 2020. - 2021. gada vērtība.
S	i111h	Jauno zinātnieku skaits (pilnas slodzes ekvivalents), kuriem projekta īstenošanas ietvaros pilnveidota kompetence, ieskaitot karjeras izaugsmes un personāla atjaunošanas procesus	Pilnslodzes ekvivalents	Mazāk attīstīti	172,00			218,71			Līgumos plānoto rādītāja izpildi veicina 1.1.1.2.pasākuma atlases kritērijos noteiktas, ka pēcdoktorantūras pētniecības pieteikumam obligāti jāsniedz ieguldījums vai nu jauno amata vietu izveidē vai jauno zinātnieku kompetenču pilnveidē. Kā arī 1.1.1.1.pasākuma atlases kritērijos noteiktais, ka vairāk punktus vērtēšanā iegūst projekti ar lielākām plānotajām rādītāju vērtībām.

1) S = atlasītās darbības, F = pilnībā īstenotās darbības

(1)	ID	Rādītājs	2021 Kopā	2021 Vīrieši	2021 Sievietes	2020 Kopā	2020 Vīrieši	2020 Sievietes	2019 Kopā	2019 Vīrieši	2019 Sievietes
F	CO24	Pētniecība un inovācija: jaunu pētnieku skaits atbalstītajās struktūrās	375,99			288,52			196,72		
S	CO24	Pētniecība un inovācija: jaunu pētnieku skaits atbalstītajās struktūrās	312,43			271,66			236,75		
F	CO25	Pētniecība un inovācija: pētnieku skaits, kuri strādā uzlabotās pētniecības infrastruktūras iestādēs.	2 098,45			1 763,75			569,66		
S	CO25	Pētniecība un inovācija: pētnieku skaits, kuri strādā uzlabotās pētniecības infrastruktūras iestādēs.	2 036,50			2 036,50			2 036,50		
F	CO26	Pētniecība un inovācija: tādu uzņēmumu skaits, kas sadarbojas ar pētniecības iestādēm.	234,00			169,00			91,00		

(I)	ID	Rādītājs	2021 Kopā	2021 Vīrieši	2021 Sievietes	2020 Kopā	2020 Vīrieši	2020 Sievietes	2019 Kopā	2019 Vīrieši	2019 Sievietes
S	CO26	Pētniecība un inovācija: tādu uzņēmumu skaits, kas sadarbojas ar pētniecības iestādēm.	475,00			276,00			249,00		
F	I111d	Viru kvalitātes sliekšņa novērtēto un ERAF atbalstīto Horizon 2020 un un Apvārsnis Eiropa programmas projektu pieteikumu skaits, t.sk. BalticBonus iniciatīvas ietvaros	624,00			530,00			403,00		
S	I111d	Viru kvalitātes sliekšņa novērtēto un ERAF atbalstīto Horizon 2020 un un Apvārsnis Eiropa programmas projektu pieteikumu skaits, t.sk. BalticBonus iniciatīvas ietvaros	743,00			739,00			736,00		
F	i111e	Zinātnisko rakstu skaits, kuru izstrādei un publicēšanai ir sniegts atbalsts	1 319,00			984,00			584,00		
S	i111e	Zinātnisko rakstu skaits, kuru izstrādei un publicēšanai ir sniegts atbalsts	2 140,00			1 954,00			1 768,00		
F	i111f	Privātās investīcijas, kas papildina valsts atbalstu inovācijām vai pētniecības un izstrādes projektiem	11 309 879,56			7 090 936,42			3 743 666,95		
S	i111f	Privātās investīcijas, kas papildina valsts atbalstu inovācijām vai pētniecības un izstrādes projektiem	24 791 247,62			17 205 606,60			11 522 254,82		
F	i111g	Jauno produktu un tehnoloģiju skaits, kas ir komercializējami un kuru izstrādei sniegts atbalsts	221,00			152,00			86,00		
S	i111g	Jauno produktu un tehnoloģiju skaits, kas ir komercializējami un kuru izstrādei sniegts atbalsts	508,00			435,00			337,00		
F	i111h	Jauno zinātnieku skaits (pilnas slodzes ekvivalents), kuriem projekta īstenošanas ietvaros pilnveidota kompetence, ieskaitot karjeras izaugsmes un personāla atjaunotnes procesus	44,58			12,35			0,00		
S	i111h	Jauno zinātnieku skaits (pilnas slodzes ekvivalents), kuriem projekta īstenošanas ietvaros pilnveidota kompetence, ieskaitot karjeras izaugsmes un personāla atjaunotnes procesus	199,27			146,81			113,00		

(I)	ID	Rādītājs	2018 Kopā	2018 Vīrieši	2018 Sievietes	2017 Kopā	2017 Vīrieši	2017 Sievietes	2016 Kopā	2016 Vīrieši	2016 Sievietes
F	CO24	Pētniecība un inovācija: jaunu pētnieku skaits atbalstītajās struktūrās	108,08			32,04			0,00		
S	CO24	Pētniecība un inovācija: jaunu pētnieku skaits atbalstītajās struktūrās	159,67			159,67			118,00		
F	CO25	Pētniecība un inovācija: pētnieku skaits, kuri strādā uzlabotās pētniecības infrastruktūras iestādēs.	436,75			78,00			0,00		
S	CO25	Pētniecība un inovācija: pētnieku skaits, kuri strādā uzlabotās pētniecības infrastruktūras iestādēs.	2 036,50			1 961,50			0,00		
F	CO26	Pētniecība un inovācija: tādu uzņēmumu skaits, kas sadarbojas ar pētniecības iestādēm.	30,00			17,00			2,00		
S	CO26	Pētniecība un inovācija: tādu uzņēmumu skaits, kas sadarbojas ar pētniecības iestādēm.	93,00			93,00			76,00		
F	I111d	Viru kvalitātes sliekšņa novērtēto un ERAF atbalstīto Horizon 2020 un un Apvārsnis Eiropa programmas projektu pieteikumu skaits, t.sk. BalticBonus iniciatīvas ietvaros	272,00			49,00			14,00		
S	I111d	Viru kvalitātes sliekšņa novērtēto un ERAF atbalstīto Horizon 2020 un un Apvārsnis Eiropa programmas projektu pieteikumu skaits, t.sk. BalticBonus iniciatīvas ietvaros	731,00			0,00			0,00		
F	i111e	Zinātnisko rakstu skaits, kuru izstrādei un publicēšanai ir sniegts atbalsts	204,00			35,00			0,00		
S	i111e	Zinātnisko rakstu skaits, kuru izstrādei un publicēšanai ir sniegts atbalsts	1 561,00			1 561,00			1 087,00		
F	i111f	Privātās investīcijas, kas papildina valsts atbalstu inovācijām vai pētniecības un izstrādes projektiem	1 877 376,78			667 897,38			5 374,06		
S	i111f	Privātās investīcijas, kas papildina valsts atbalstu inovācijām vai pētniecības un izstrādes projektiem	3 791 428,31			3 791 428,31			897 429,00		
F	i111g	Jauno produktu un tehnoloģiju skaits, kas ir komercializējami un kuru izstrādei sniegts atbalsts	25,00			4,00			0,00		
S	i111g	Jauno produktu un tehnoloģiju skaits, kas ir komercializējami un kuru izstrādei sniegts atbalsts	296,00			296,00			195,00		
F	i111h	Jauno zinātnieku skaits (pilnas slodzes ekvivalents), kuriem projekta īstenošanas ietvaros pilnveidota kompetence, ieskaitot karjeras izaugsmes un personāla atjaunotnes procesus	0,00			0,00			0,00		
S	i111h	Jauno zinātnieku skaits (pilnas slodzes ekvivalents), kuriem projekta īstenošanas ietvaros pilnveidota kompetence, ieskaitot karjeras izaugsmes un personāla atjaunotnes procesus	113,00			113,00			113,00		

(I)	ID	Rādītājs	2015 Kopā	2015 Vīrieši	2015 Sievietes	2014 Kopā	2014 Vīrieši	2014 Sievietes
F	CO24	Pētniecība un inovācija: jaunu pētnieku skaits atbalstītajās struktūrās	0,00			0,00		
S	CO24	Pētniecība un inovācija: jaunu pētnieku skaits atbalstītajās struktūrās	0,00			0,00		
F	CO25	Pētniecība un inovācija: pētnieku skaits, kuri strādā uzlabotās pētniecības infrastruktūras iestādēs.	0,00			0,00		
S	CO25	Pētniecība un inovācija: pētnieku skaits, kuri strādā uzlabotās pētniecības infrastruktūras iestādēs.	0,00			0,00		
F	CO26	Pētniecība un inovācija: tādu uzņēmumu skaits, kas sadarbojas ar pētniecības iestādēm.	0,00			0,00		
S	CO26	Pētniecība un inovācija: tādu uzņēmumu skaits, kas sadarbojas ar pētniecības iestādēm.	0,00			0,00		

(1)	ID	Rādītājs	2015 Kopā	2015 Vīrieši	2015 Sievietes	2014 Kopā	2014 Vīrieši	2014 Sievietes
F	I111d	Viru kvalitātes sliekšņa novērtēto un ERAF atbalstīto Horizon 2020 un un Apvārsnis Eiropa programmas projektu pieteikumu skaits, t.sk. BalticBonus iniciatīvas ietvaros	3,00					
S	I111d	Viru kvalitātes sliekšņa novērtēto un ERAF atbalstīto Horizon 2020 un un Apvārsnis Eiropa programmas projektu pieteikumu skaits, t.sk. BalticBonus iniciatīvas ietvaros	0,00					
F	i111e	Zinātnisko rakstu skaits, kuru izstrādei un publicēšanai ir sniegts atbalsts	0,00			0,00		
S	i111e	Zinātnisko rakstu skaits, kuru izstrādei un publicēšanai ir sniegts atbalsts	0,00			0,00		
F	i111f	Privātās investīcijas, kas papildina valsts atbalstu inovācijām vai pētniecības un izstrādes projektiem	0,00			0,00		
S	i111f	Privātās investīcijas, kas papildina valsts atbalstu inovācijām vai pētniecības un izstrādes projektiem	0,00			0,00		
F	i111g	Jauno produktu un tehnoloģiju skaits, kas ir komercializējami un kuru izstrādei sniegts atbalsts	0,00			0,00		
S	i111g	Jauno produktu un tehnoloģiju skaits, kas ir komercializējami un kuru izstrādei sniegts atbalsts	0,00			0,00		
F	i111h	Jauno zinātnieku skaits (pilnas slodzes ekvivalents), kuriem projekta īstenošanas ietvaros pilnveidota kompetence, ieskaitot karjeras izaugsmes un personāla atjaunotnes procesus	0,00			0,00		
S	i111h	Jauno zinātnieku skaits (pilnas slodzes ekvivalents), kuriem projekta īstenošanas ietvaros pilnveidota kompetence, ieskaitot karjeras izaugsmes un personāla atjaunotnes procesus	0,00			0,00		

Prioritārais virziens	1 - Pētniecība, tehnoloģiju attīstība un inovācijas
Investīciju prioritāte	1a - Uzlabot pētniecības un inovācijas (P&I) infrastruktūru un spēju attīstīt P&I izcilību, kā arī veicināt kompetences centru, jo īpaši Eiropas nozīmes centru, izveidi.
Konkrētais mērķis	1.1.1 - Palielināt Latvijas zinātnisko institūciju pētniecisko un inovatīvo kapacitāti un spēju piesaistīt ārējo finansējumu, ieguldot cilvēkresursos un infrastruktūrā

1. tabula. Rezultātu rādītāji attiecībā uz ERAF, ERAF REACT-EU un Kohēzijas fondu (pa prioritārajiem virzieniem un konkrētajiem mērķiem); attiecas arī uz tehniskās palīdzības prioritāro virzienu

ID	Rādītājs	Mērvienība	Reģiona kategorija	Atsauces vērtība	Atsauces gads	Mērķvērtība 2023. g.	2022 Kopā	2022 Kvalitatīvs	Apsvērums
r111a	Valsts un augstākās izglītības sektora piesaistītais ārējais finansējums zinātniski pētnieciskajam darbam	EUR	Mazāk attīstīti	63 400 000,00	2013	160 600 000,00	68 300 000,00		Precizēta 2021.gada vērtība. 2022.gada vērtība tiks precizēta nākamajā gada ziņojumā.
r111b	Vidējais zinātnisko publikāciju uz vienu zinātniskā personāla pilna darba laika ekvivalentu skaits gadā	Publikāciju skaits	Mazāk attīstīti	0,32	2012	0,48	0,67		Precizēta 2021.gada vērtība. 2022.gada vērtība tiks precizēta nākamajā gada ziņojumā.

ID	Rādītājs	2021 Kopā	2021 Kvalitatīvs	2020 Kopā	2020 Kvalitatīvs	2019 Kopā	2019 Kvalitatīvs	2018 Kopā	2018 Kvalitatīvs
r111a	Valsts un augstākās izglītības sektora piesaistītais ārējais finansējums zinātniski pētnieciskajam darbam	68 300 000,00		64 800 000,00		73 400 000,00		74 300 000,00	
r111b	Vidējais zinātnisko publikāciju uz vienu zinātniskā personāla pilna darba laika ekvivalentu skaits gadā	0,67		0,69		0,66		0,65	

ID	Rādītājs	2017 Kopā	2017 Kvalitatīvs	2016 Kopā	2016 Kvalitatīvs	2015 Kopā	2015 Kvalitatīvs	2014 Kopā	2014 Kvalitatīvs
r111a	Valsts un augstākās izglītības sektora piesaistītais ārējais finansējums zinātniski pētnieciskajam darbam	39 200 000,00		28 200 000,00		60 300 000,00		60 300 000,00	
r111b	Vidējais zinātnisko publikāciju uz vienu zinātniskā personāla pilna darba laika ekvivalentu skaits gadā	0,63		0,58		0,55		0,43	

Prioritārais virziens	1 - Pētniecība, tehnoloģiju attīstība un inovācijas
Investīciju prioritāte	1b - Sekmēt uzņēmumu investīcijas P&I, veidot saiknes un sinerģiju starp uzņēmumiem, pētniecības un izstrādes centriem un augstākās izglītības nozari, jo īpaši veicinot investīcijas produktu un pakalpojumu attīstībā, tehnoloģiju nodošanu, sociālās inovācijas, ekoinovācijas, sabiedrisko pakalpojumu lietotnes, pieprasījuma stimulēšanu, tīklu veidošanu, kopu izveidi un a tvērtās inovācijas ar viedās specializācijas palīdzību un atbalstot tehnoloģisko un lietīšķo pētniecību, izmēģinājuma projektus, ražošanu apstiprināšanu to agrīnā izstrādes stadijā, ražošanas spēju palielināšanu un pirmo ražošanu, jo īpaši attiecībā uz svarīgākajām pamattehnoloģijām un universālo tehnoloģiju izplatīšanu, kā arī veicinot investīcijas, kas vajadzīgas, lai stiprinātu spēju reaģēt uz krīzi vese lības aizsardzības pakalpojumu jomā

3A tabula.: Kopējie un konkrētas programmas iznākuma rādītāji attiecībā uz ERAF, ERAF REACT-EU un Kohēzijas fondu (pa prioritārajiem virzieniem, investīciju prioritātēm, kas attiecībā uz ERAF sadalītas pa reģionu kategorijām) - 1 / 1b

(I)	ID	Rādītājs	Mērvienība	Reģiona kategorija	Mērķvērtība (2023) (kopā)	Mērķvērtība (2023) (vīrieši)	Mērķvērtība (2023) (sievietes)	2022 Kopā	2022 Vīrieši	2022 Sievietes	Apsvērumi
F	CO01	Ienesīgi ieguldījumi: to uzņēmumu skaits, kuri saņem atbalstu.	Uzņēmumi	Mazāk attīstīti	1 773,00			1 673,00			Vērtība rodas no SAM 1.2.1 "Palielināt privātā sektora investīcijas P&A." un SAM 1.2.2 "Veicināt inovāciju ieviešanu komersantos." - attiecīgi 453 un 1 220
S	CO01	Ienesīgi ieguldījumi: to uzņēmumu skaits, kuri saņem atbalstu.	Uzņēmumi	Mazāk attīstīti	1 773,00			2 723,00			Vērtība rodas no SAM 1.2.1 "Palielināt privātā sektora investīcijas P&A." un SAM 1.2.2 "Veicināt inovāciju ieviešanu komersantos." - attiecīgi 571 un 2 152 Uzsākoties projektu īstenošanai, sākotnējās prognozes par iespējamo atbalstāmo komersantu skaitu tika noteiktas piesardzīgi. Projektu īstenošanas gaitā pieprasījums no komersantiem ir palielinājies kā rezultātā rādītāju izpilde ir lielāka par plānoto.
F	CO02	Ienesīgi ieguldījumi: to uzņēmumu skaits, kuri saņem dotācijas.	Uzņēmumi	Mazāk attīstīti	1 773,00			1 607,00			Vērtība rodas no SAM 1.2.1 "Palielināt privātā sektora investīcijas P&A." un SAM 1.2.2 "Veicināt inovāciju ieviešanu komersantos." - attiecīgi 453 un 1 154 .
S	CO02	Ienesīgi ieguldījumi: to uzņēmumu skaits, kuri saņem dotācijas.	Uzņēmumi	Mazāk attīstīti	1 773,00			2 723,00			Vērtība rodas no SAM 1.2.1 "Palielināt privātā sektora investīcijas P&A." un SAM 1.2.2 "Veicināt inovāciju ieviešanu komersantos." - attiecīgi 571 un 2152. Uzsākoties projektu īstenošanai, sākotnējās prognozes par iespējamo atbalstāmo komersantu skaitu tika noteiktas piesardzīgi. Projektu īstenošanas gaitā pieprasījums no komersantiem ir palielinājies kā rezultātā rādītāju izpilde ir lielāka par plānoto.
F	CO27	Pētniecība un inovācija: privāts ieguldījums, kas papildina valsts ieguldījumu inovācijās vai pētniecības un attīstības projektos	EUR	Mazāk attīstīti	121 049 217,00			121 785 337,33			
S	CO27	Pētniecība un inovācija: privāts ieguldījums, kas papildina valsts ieguldījumu inovācijās vai pētniecības un attīstības projektos	EUR	Mazāk attīstīti	121 049 217,00			146 242 507,44			
F	CO28	Pētniecība un inovācija: to uzņēmumu skaits, kuri saņem atbalstu, lai ieviestu tirgū jaunus produktus.	Uzņēmumi	Mazāk attīstīti	473,00			453,00			

(I)	ID	Rādītājs	Mērvienība	Reģiona kategorija	Mērķvērtība (2023) (kopā)	Mērķvērtība (2023) (vīrieši)	Mērķvērtība (2023) (sievietes)	2022 Kopā	2022 Vīrieši	2022 Sievietes	Apsvērums
S	CO28	Pētniecība un inovācija: to uzņēmumu skaits, kuri saņem atbalstu, lai ieviestu tirgū jaunus produktus.	Uzņēmumi	Mazāk attīstīti	473,00			569,00			Uzsākoties projektu īstenošanai, sākotnējās prognozes par iespējamo atbalstāmo komersantu skaitu tika noteiktas piesardzīgi. Projektu īstenošanas gaitā pieprasījums no komersantiem ir palielinājies kā rezultātā rādītāju izpilde ir lielāka par plānoto
F	i121d	Atbalstīto pētniecības rezultātu komercializācijas projektu skaits	Projekti	Mazāk attīstīti	100,00			100,00			
S	i121d	Atbalstīto pētniecības rezultātu komercializācijas projektu skaits	Projekti	Mazāk attīstīti	100,00			104,00			Precizētas 2016., - 2021.. gada vērtības.
F	i122c	Personu skaits, kuras saņem nefinansiālu atbalstu	Personas	Mazāk attīstīti	34 320,00			80 929,00			Uzsākoties projektu īstenošanai, sākotnējās prognozes par iespējamajām atbalstāmajām ne-unikālajām personām tika noteiktas piesardzīgi. Projektu īstenošanas gaitā pieprasījums pēc atbalsta pasākumiem apmācību un inovāciju motivācijas programmā ir palielinājies kā rezultātā rādītāju izpilde ir lielāka par plānoto. Precizēta 2020. gada vērtība.
S	i122c	Personu skaits, kuras saņem nefinansiālu atbalstu	Personas	Mazāk attīstīti	34 320,00			40 251,00			Uzsākoties projektu īstenošanai, sākotnējās prognozes par iespējamajām atbalstāmajām ne-unikālajām personām tika noteiktas piesardzīgi. Projektu īstenošanas gaitā pieprasījums pēc atbalsta pasākumiem apmācību un inovāciju motivācijas programmā ir palielinājies kā rezultātā rādītāju izpilde ir lielāka par plānoto.

1) S = atlasītās darbības, F = pilnībā īstenotās darbības

(I)	ID	Rādītājs	2021 Kopā	2021 Vīrieši	2021 Sievietes	2020 Kopā	2020 Vīrieši	2020 Sievietes	2019 Kopā	2019 Vīrieši	2019 Sievietes
F	CO01	Ienesīgi ieguldījumi: to uzņēmumu skaits, kuri saņem atbalstu.	1 442,00			1 256,00			1 077,00		
S	CO01	Ienesīgi ieguldījumi: to uzņēmumu skaits, kuri saņem atbalstu.	2 730,00			2 730,00			2 535,00		
F	CO02	Ienesīgi ieguldījumi: to uzņēmumu skaits, kuri saņem dotācijas.	1 442,00			1 256,00			1 077,00		
S	CO02	Ienesīgi ieguldījumi: to uzņēmumu skaits, kuri saņem dotācijas.	2 730,00			2 730,00			2 535,00		
F	CO27	Pētniecība un inovācija: privāts ieguldījums, kas papildina valsts ieguldījumu inovācijās vai pētniecības un attīstības projektos	104 749 261,67			104 749 261,67			31 385 499,00		
S	CO27	Pētniecība un inovācija: privāts ieguldījums, kas papildina valsts ieguldījumu inovācijās vai pētniecības un attīstības projektos	147 633 916,85			147 546 485,29			152 642 133,79		
F	CO28	Pētniecība un inovācija: to uzņēmumu skaits, kuri saņem atbalstu, lai ieviestu tirgū jaunus produktus.	391,00			246,00			241,00		
S	CO28	Pētniecība un inovācija: to uzņēmumu skaits, kuri saņem atbalstu, lai ieviestu tirgū jaunus produktus.	569,00			569,00			534,00		
F	i121d	Atbalstīto pētniecības rezultātu komercializācijas projektu skaits	97,00			82,00			41,00		
S	i121d	Atbalstīto pētniecības rezultātu komercializācijas projektu skaits	104,00			104,00			104,00		
F	i122c	Personu skaits, kuras saņem nefinansiālu atbalstu	78 003,00			64 730,00			53 796,00		
S	i122c	Personu skaits, kuras saņem nefinansiālu atbalstu	40 251,00			40 251,00			37 243,00		

(I)	ID	Rādītājs	2018 Kopā	2018 Vīrieši	2018 Sievietes	2017 Kopā	2017 Vīrieši	2017 Sievietes	2016 Kopā	2016 Vīrieši	2016 Sievietes
F	CO01	Ienesīgi ieguldījumi: to uzņēmumu skaits, kuri saņem atbalstu.	981,00			384,00			0,00		
S	CO01	Ienesīgi ieguldījumi: to uzņēmumu skaits, kuri saņem atbalstu.	2 418,00			2 418,00			2 112,00		
F	CO02	Ienesīgi ieguldījumi: to uzņēmumu skaits, kuri saņem dotācijas.	952,00			384,00			0,00		

(I)	ID	Rādītājs	2018 Kopā	2018 Vīrieši	2018 Sievietes	2017 Kopā	2017 Vīrieši	2017 Sievietes	2016 Kopā	2016 Vīrieši	2016 Sievietes
S	CO02	Ienesīgi ieguldījumi: to uzņēmumu skaits, kuri saņem dotācijas.	2 418,00			2 418,00			2 112,00		
F	CO27	Pētniecība un inovācija: privāts ieguldījums, kas papildina valsts ieguldījumu inovācijās vai pētniecības un attīstības projektos	978 669,00			0,00			0,00		
S	CO27	Pētniecība un inovācija: privāts ieguldījums, kas papildina valsts ieguldījumu inovācijās vai pētniecības un attīstības projektos	69 354 487,59			49 308 868,48			21 889 891,80		
F	CO28	Pētniecība un inovācija: to uzņēmumu skaits, kuri saņem atbalstu, lai ieviestu tirgū jaunus produktus.	207,00			118,00			0,00		
S	CO28	Pētniecība un inovācija: to uzņēmumu skaits, kuri saņem atbalstu, lai ieviestu tirgū jaunus produktus.	417,00			417,00			417,00		
F	i121d	Atbalstīto pētniecības rezultātu komercializācijas projektu skaits	41,00			9,00			0,00		
S	i121d	Atbalstīto pētniecības rezultātu komercializācijas projektu skaits	104,00			104,00			104,00		
F	i122c	Personu skaits, kuras saņem nefinansiālu atbalstu	32 508,00			18 413,00			5 289,00		
S	i122c	Personu skaits, kuras saņem nefinansiālu atbalstu	37 243,00			37 243,00			32 443,00		

(I)	ID	Rādītājs	2015 Kopā	2015 Vīrieši	2015 Sievietes	2014 Kopā	2014 Vīrieši	2014 Sievietes
F	CO01	Ienesīgi ieguldījumi: to uzņēmumu skaits, kuri saņem atbalstu.	0,00			0,00		
S	CO01	Ienesīgi ieguldījumi: to uzņēmumu skaits, kuri saņem atbalstu.	0,00			0,00		
F	CO02	Ienesīgi ieguldījumi: to uzņēmumu skaits, kuri saņem dotācijas.	0,00			0,00		
S	CO02	Ienesīgi ieguldījumi: to uzņēmumu skaits, kuri saņem dotācijas.	0,00			0,00		
F	CO27	Pētniecība un inovācija: privāts ieguldījums, kas papildina valsts ieguldījumu inovācijās vai pētniecības un attīstības projektos	0,00			0,00		
S	CO27	Pētniecība un inovācija: privāts ieguldījums, kas papildina valsts ieguldījumu inovācijās vai pētniecības un attīstības projektos	0,00			0,00		
F	CO28	Pētniecība un inovācija: to uzņēmumu skaits, kuri saņem atbalstu, lai ieviestu tirgū jaunus produktus.	0,00			0,00		
S	CO28	Pētniecība un inovācija: to uzņēmumu skaits, kuri saņem atbalstu, lai ieviestu tirgū jaunus produktus.	0,00			0,00		
F	i121d	Atbalstīto pētniecības rezultātu komercializācijas projektu skaits	0,00			0,00		
S	i121d	Atbalstīto pētniecības rezultātu komercializācijas projektu skaits	0,00			0,00		
F	i122c	Personu skaits, kuras saņem nefinansiālu atbalstu	0,00			0,00		
S	i122c	Personu skaits, kuras saņem nefinansiālu atbalstu	0,00			0,00		

Prioritārais virziens	1 - Pētniecība, tehnoloģiju attīstība un inovācijas
Investīciju prioritāte	1b - Sekmēt uzņēmumu investīcijas P&I, veidot saiknes un sinerģiju starp uzņēmumiem, pētniecības un izstrādes centriem un augstākās izglītības nozari, jo īpaši veicinot investīcijas produktu un pakalpojumu attīstībā, tehnoloģiju nodošanu, sociālās inovācijas, ekoinovācijas, sabiedrisko pakalpojumu lietotnes, pieprasījuma stimulošanu, tīklu veidošanu, kopu izveidi un atvērtās inovācijas ar viedās specializācijas palīdzību un atbalstot tehnoloģisko un lietišķo pētniecību, izmēģinājuma projektus, ražojumu apstiprināšanu to agrīnā izstrādes stadijā, ražošanas spēju palielināšanu un pirmo ražošanu, jo īpaši attiecībā uz svarīgākajām pamattehnoloģijām un universālo tehnoloģiju izplatīšanu, kā arī veicinot investīcijas, kas vajadzīgas, lai stiprinātu spēju reaģēt uz krīzi veselības aizsardzības pakalpojumu jomā
Konkrētais mērķis	1.2.1 - Palielināt privātā sektora investīcijas P&A

1. tabula. Rezultātu rādītāji attiecībā uz ERAF, ERAF REACT-EU un Kohēzijas fondu (pa prioritārajiem virzieniem un konkrētajiem mērķiem); attiecas arī uz tehniskās palīdzības prioritāro virzienu

ID	Rādītājs	Mērvienība	Reģiona kategorija	Atsauces vērtība	Atsauces gads	Mērķvērtība 2023. g.	2022 Kopā	2022 Kvalitatīvs	Apsvērumi
r121a	Privātās investīcijas P&A, EUR	EUR, milj.	Mazāk attīstīti	32,86	2012	265,68	76,15		

ID	Rādītājs	2021 Kopā	2021 Kvalitatīvs	2020 Kopā	2020 Kvalitatīvs	2019 Kopā	2019 Kvalitatīvs	2018 Kopā	2018 Kvalitatīvs
r121a	Privātās investīcijas P&A, EUR	56,10		56,10		51,20		46,30	

ID	Rādītājs	2017 Kopā	2017 Kvalitatīvs	2016 Kopā	2016 Kvalitatīvs	2015 Kopā	2015 Kvalitatīvs	2014 Kopā	2014 Kvalitatīvs
r121a	Privātās investīcijas P&A, EUR	37,50		23,80		30,50		45,27	

Prioritārais virziens	1 - Pētniecība, tehnoloģiju attīstība un inovācijas
Investīciju prioritāte	1b - Sekmēt uzņēmumu investīcijas P&I, veidot saiknes un sinerģiju starp uzņēmumiem, pētniecības un izstrādes centriem un augstākās izglītības nozari, jo īpaši veicinot investīcijas produktu un pakalpojumu attīstībā, tehnoloģiju nodošanu, sociālās inovācijas, ekoinovācijas, sabiedrisko pakalpojumu lietotnes, pieprasījuma stimulēšanu, tīklu veidošanu, kopu izveidi un a tvērtās inovācijas ar viedās specializācijas palīdzību un a tbalstot tehnoloģisko un lietišķo pētniecību, izmēģinājuma projektus, ražojumu apstiprināšanu to agrīnā izstrādes stadijā, ražošanas spēju palielināšanu un pirmo ražošanu, jo īpaši a ttiecībā uz svarīgākajām pamattehnoloģijām un universālo tehnoloģiju izplatīšanu, kā arī veicinot investīcijas, kas vajadzīgas, lai stiprinātu spēju reaģēt uz krīzi veselības a izsardzības pakalpojumu jomā
Konkrētais mērķis	1.2.2 - Veicināt inovāciju ieviešanu komersantos

1. tabula. Rezultātu rādītāji attiecībā uz ERAF, ERAF REACT-EU un Kohēzijas fondu (pa prioritārajiem virzieniem un konkrētajiem mērķiem); attiecas arī uz tehniskās palīdzības prioritāro virzienu

ID	Rādītājs	Mērvienība	Reģiona kategorija	Atsauces vērtība	Atsauces gads	Mērķvērtība 2023. g.	2022 Kopā	2022 Kvalitatīvs	Apsvērumi
r122a	Inovatīvo komersantu īpatsvars	%	Mazāk attīstīti	29,90	2010	40,00	32,00		

ID	Rādītājs	2021 Kopā	2021 Kvalitatīvs	2020 Kopā	2020 Kvalitatīvs	2019 Kopā	2019 Kvalitatīvs	2018 Kopā	2018 Kvalitatīvs
r122a	Inovatīvo komersantu īpatsvars	32,90		32,90		32,90		32,90	

ID	Rādītājs	2017 Kopā	2017 Kvalitatīvs	2016 Kopā	2016 Kvalitatīvs	2015 Kopā	2015 Kvalitatīvs	2014 Kopā	2014 Kvalitatīvs
r122a	Inovatīvo komersantu īpatsvars	30,30		30,30		25,50		25,50	

Prioritārais virziens	13 - Pasākumi Covid-19 pandēmijas seku mazināšanai (ERAF)
Investīciju prioritāte	13i - (ERAF) Krīzes novēršanas pasākumu veicināšana Covid-19 pandēmijas kontekstā un za las, digitā las un noturīgas ekonomikas a tveseļošanas sa ga ta vošana

3A tabula.: Kopējie un konkrētas programmas iznākuma rādītāji attiecībā uz ERAF, ERAF REACT-EU un Kohēzijas fondu (pa prioritārajiem virzieniem, investīciju prioritātēm, kas attiecībā uz ERAF sadalītas pa reģionu kategorijām) - 13 / 13i

(1)	ID	Rādītājs	Mērvienība	Reģiona kategorija	Mērķvērtība (2023) (kopā)	Mērķvērtība (2023) (vīrieši)	Mērķvērtība (2023) (sievietes)	2022 Kopā	2022 Vīrieši	2022 Sievietes	Apsvērumi
F	CO22	Zemes atjaunošana: kopējā atjaunotās zemes platība	Hektāri		19,88			1,68			Precizētas 2021.gada vērtības
S	CO22	Zemes atjaunošana: kopējā atjaunotās zemes platība	Hektāri		19,88			21,24			
F	CO31	Energoefektivitāte: mājāsaimniecību skaits ar	Mājāsaimniecības		2 627,00			0,00			Pirmās rādītāja vērtības plānots sasniegt 2023.gadā.

(1)	ID	Rādītājs	Mērvienība	Reģiona kategorija	Mērķvērtība (2023) (kopā)	Mērķvērtība (2023) (vīrieši)	Mērķvērtība (2023) (sievietes)	2022 Kopā	2022 Vīrieši	2022 Sievietes	Apsvērumi
		uzlabotu enerģijas patēriņa klasifikāciju.									
S	CO31	Energoefektivitāte: mājtsaimniecību skaits ar uzlabotu enerģijas patēriņa klasifikāciju.	Mājtsaimniecības		2 627,00			0,00			Pirmās rādītāja vērtības plānots sasniegt 2023.gadā.
F	CO32	Energoefektivitāte: primārās enerģijas patēriņa samazinājums gadā sabiedriskajās ēkās.	kWh/gadā		4 702 062,00			1 263 903,88			Precizētas 2021.gada vērtības.
S	CO32	Energoefektivitāte: primārās enerģijas patēriņa samazinājums gadā sabiedriskajās ēkās.	kWh/gadā		4 702 062,00			15 917 081,70			5.atlases kārta, kuras projekti proporcionāli veido lielāko daļu no 13.1.3.1. SAM pasākuma projektu kopskaita, tika rīkota atklātas projektu iesniegumu atlases jeb konkursa veidā, kas stimulēja projektu iesniedzējus ieguldīt iespējami vairāk savu līdzfinansējumu, projektā plānojot pēc iespējas lielākus rādītājus pret ERAF ieguldījumu. Precizētas 2021.gada vērtības.
F	CO34	Siltumnīcefekta gāzu (SEG) samazinājums: lēstais siltumnīcefekta gāzu gada samazinājums	CO2 ekvivalenta tonnas		1 818,00			231,48			Precizētas 2021.gada vērtības.
S	CO34	Siltumnīcefekta gāzu (SEG) samazinājums: lēstais siltumnīcefekta gāzu gada samazinājums	CO2 ekvivalenta tonnas		1 818,00			2 555,88			5.atlases kārta, kuras projekti proporcionāli veido lielāko daļu no 13.1.3.1. SAM pasākuma projektu kopskaita, tika rīkota atklātas projektu iesniegumu atlases jeb konkursa veidā, kas stimulēja projektu iesniedzējus ieguldīt iespējami vairāk savu līdzfinansējumu, projektā plānojot pēc iespējas lielākus rādītājus pret ERAF ieguldījumu. Precizētas 2021.gada vērtības.
F	CV12	Attīstītās infrastruktūras vērtība COVID-19 seku mazināšanai	Kopējās publiskās izmaksas, EUR		51 573 785,00			10 109 065,50			
S	CV12	Attīstītās infrastruktūras vērtība COVID-19 seku mazināšanai	Kopējās publiskās izmaksas, EUR		51 573 785,00			64 363 043,60			Precizētas 2021.gada vērtības.
F	CV28	Atbalstīto komersantu skaits	Komersanti		252,00			87,00			
S	CV28	Atbalstīto komersantu skaits	Komersanti		252,00			374,00			Rādītājs noteikts piesardzīgi, ņemot vērā riska faktoru mērķa vērtības daļējai sasniegšanai Covid-19.Atbilstoši prognozēm par ārpolitiku, rādītāju vērtība tiek pārsniegta, jo uzņēmumiem bija steidzama vajadzība atbalstam tirgus pārorientācijai Precizētas 2021.gada vērtības.
F	CV29	Atbalstīto komersantu skaits, kas saņem grantus	Komersanti		252,00			87,00			
S	CV29	Atbalstīto komersantu skaits, kas saņem grantus	Komersanti		252,00			374,00			Rādītājs noteikts piesardzīgi, ņemot vērā riska faktoru mērķa vērtības daļējai sasniegšanai Covid-19.Atbilstoši prognozēm par ārpolitiku, rādītāju vērtība tiek pārsniegta, jo uzņēmumiem bija steidzama vajadzība atbalstam tirgus pārorientācijai Precizētas 2021.gada vērtības.
F	Cv26	To komersantu skaits, kuri saņem finansiālu atbalstu, kas nav granti	Komersanti		38,00			0,00			Pirmās rādītāja vērtības plānots sasniegt 2023.gadā.
S	Cv26	To komersantu skaits, kuri saņem finansiālu atbalstu, kas nav granti	Komersanti		38,00			0,00			Pirmās rādītāja vērtības plānots sasniegt 2023.gadā.

(1)	ID	Rādītājs	Mērvienība	Reģiona kategorija	Mērķvērtība (2023) (kopā)	Mērķvērtība (2023) (vīrieši)	Mērķvērtība (2023) (sievietes)	2022 Kopā	2022 Vīrieši	2022 Sievietes	Apsvērumi
F	Cv27	Privātais finansējums, kas piesaistīts publiskajam finansējumam	EUR		20 000 000,00			0,00			Pirmās rādītāja vērtības plānots sasniegt 2023.gadā.
S	Cv27	Privātais finansējums, kas piesaistīts publiskajam finansējumam	EUR		20 000 000,00			0,00			Pirmās rādītāja vērtības plānots sasniegt 2023.gadā.
F	i131d	Atbalstīto komersantu skaits	Komersanti		30,00			0,00			Pirmās rādītāja vērtības plānots sasniegt 2023.gadā.
S	i131d	Atbalstīto komersantu skaits	Komersanti		30,00			30,00			
F	i131e	Atbalstīto komersantu skaits, kas saņem grantus	Komersanti		22,00			0,00			Pirmās rādītāja vērtības plānots sasniegt 2023.gadā.
S	i131e	Atbalstīto komersantu skaits, kas saņem grantus	Komersanti		22,00			22,00			
F	i131f	To komersantu skaits, kuri saņem nefinansiālu atbalstu	komersanti		30,00			0,00			Pirmās rādītāja vērtības plānots sasniegt 2023.gadā.
S	i131f	To komersantu skaits, kuri saņem nefinansiālu atbalstu	komersanti		30,00			30,00			
F	i132a	Izglītības iestādes, kas saņēmušas mācību procesa nodrošināšanai nepieciešamo informāciju un tehnoloģiju aprīkojumu	Izglītības iestāžu skaits		474,00			0,00			Pirmās rādītāja vērtības plānots sasniegt 2023.gadā.
S	i132a	Izglītības iestādes, kas saņēmušas mācību procesa nodrošināšanai nepieciešamo informāciju un tehnoloģiju aprīkojumu	Izglītības iestāžu skaits		474,00			614,00			
F	i132b	Jauno produktu un tehnoloģiju skaits, kas ir komercializējami un kuru izstrādei sniegts atbalsts	Prototipu skaits		18,00			0,00			Pirmās rādītāja vērtības plānots sasniegt 2023.gadā.
S	i132b	Jauno produktu un tehnoloģiju skaits, kas ir komercializējami un kuru izstrādei sniegts atbalsts	Prototipu skaits		18,00			16,00			Precizētas 2021. gada vērtības.
F	i134a	Atbalstīto kultūras nozares organizāciju skaits	Organizāciju skaits		46,00			14,00			
S	i134a	Atbalstīto kultūras nozares organizāciju skaits	Organizāciju skaits		46,00			16,00			
F	i135a	Uzlaboto ārstniecības iestāžu skaits, kurās attīstīta infrastruktūra veselības aprūpes pakalpojumu sniegšanai	Ārstniecības iestāžu skaits		7,00			0,00			Pirmās rādītāja vērtības plānots sasniegt 2023.gadā.
S	i135a	Uzlaboto ārstniecības iestāžu skaits, kurās attīstīta infrastruktūra veselības aprūpes pakalpojumu sniegšanai	Ārstniecības iestāžu skaits		7,00			8,00			Precizētas 2020., 2021.gada vērtības.
F	i136c	Personu skaits, kuras saņem nefinansiālu atbalstu	Personas		1 008,00			1 152,00			Precizētas 2021.gada vērtības.
S	i136c	Personu skaits, kuras saņem nefinansiālu atbalstu	Personas		1 008,00			5 385,00			Rādītājs noteikts piesardzīgi, ņemot vērā riska faktoru mērķa vērtības daļējai sasniegšanai Covid-19 un ģeopolitiskās situācijas dēļ, kā rezultātā komersanti izvērtē uzņēmumu attīstības virzienus. Atbilstoši prognozēm par ārpolitiku.

(1)	ID	Rādītājs	Mērvienība	Reģiona kategorija	Mērķvērtība (2023) (kopā)	Mērķvērtība (2023) (vīrieši)	Mērķvērtība (2023) (sievietes)	2022 Kopā	2022 Vīrieši	2022 Sievietes	Apsvērumi
											rādītāju vērtība tiek pārsniegta, jo uzņēmumiem bija steidzama vajadzība atbalstam tirgus pārorientācijai Precizētas 2020., 2021.gada vērtības.

1) S = atlasītās darbības, F = pilnībā īstenotās darbības

(1)	ID	Rādītājs	2021 Kopā	2021 Vīrieši	2021 Sievietes	2020 Kopā	2020 Vīrieši	2020 Sievietes	2019 Kopā	2019 Vīrieši	2019 Sievietes
F	CO22	Zemes atjaunošana: kopējā atjaunotās zemes platība	1,68	0,00	0,00	0,00	0,00	0,00	0,00	0,00	0,00
S	CO22	Zemes atjaunošana: kopējā atjaunotās zemes platība	0,00	0,00	0,00	0,00		0,00	0,00	0,00	0,00
F	CO31	Energoefektivitāte: mājāsaimniecību skaits ar uzlabotu enerģijas patēriņa klasifikāciju.	0,00	0,00	0,00	0,00	0,00	0,00	0,00	0,00	0,00
S	CO31	Energoefektivitāte: mājāsaimniecību skaits ar uzlabotu enerģijas patēriņa klasifikāciju.	0,00	0,00	0,00	0,00	0,00	0,00	0,00	0,00	0,00
F	CO32	Energoefektivitāte: primārās enerģijas patēriņa samazinājums gadā sabiedriskajās ēkās.	288 856,97	0,00	0,00	0,00	0,00	0,00	0,00	0,00	0,00
S	CO32	Energoefektivitāte: primārās enerģijas patēriņa samazinājums gadā sabiedriskajās ēkās.	3 705 042,11	0,00	0,00	0,00	0,00	0,00	0,00	0,00	0,00
F	CO34	Siltumnīcefekta gāzu (SEG) samazinājums: lēstais siltumnīcefekta gāzu gada samazinājums	55,55	0,00	0,00	0,00	0,00	0,00	0,00	0,00	0,00
S	CO34	Siltumnīcefekta gāzu (SEG) samazinājums: lēstais siltumnīcefekta gāzu gada samazinājums	805,60	0,00	0,00	0,00	0,00	0,00	0,00	0,00	0,00
F	CV12	Attīstītās infrastruktūras vērtība COVID-19 seku mazināšanai	0,00	0,00	0,00	0,00	0,00	0,00	0,00	0,00	0,00
S	CV12	Attīstītās infrastruktūras vērtība COVID-19 seku mazināšanai	43 521 509,60	0,00	0,00	0,00	0,00	0,00	0,00	0,00	0,00
F	CV28	Atbalsīto komersantu skaits	0,00	0,00	0,00	0,00	0,00	0,00	0,00	0,00	0,00
S	CV28	Atbalsīto komersantu skaits	374,00	0,00	0,00	0,00	0,00	0,00	0,00	0,00	0,00
F	CV29	Atbalsīto komersantu skaits, kas saņem grantus	0,00	0,00	0,00	0,00	0,00	0,00	0,00	0,00	0,00
S	CV29	Atbalsīto komersantu skaits, kas saņem grantus	374,00	0,00	0,00	0,00	0,00	0,00	0,00	0,00	0,00
F	Cv26	To komersantu skaits, kuri saņem finansiālu atbalstu, kas nav granti	0,00	0,00	0,00	0,00	0,00	0,00	0,00	0,00	0,00
S	Cv26	To komersantu skaits, kuri saņem finansiālu atbalstu, kas nav granti	0,00	0,00	0,00	0,00	0,00	0,00	0,00	0,00	0,00
F	Cv27	Privātais finansējums, kas piesaistīts publiskajam finansējumam	0,00	0,00	0,00	0,00	0,00	0,00	0,00	0,00	0,00
S	Cv27	Privātais finansējums, kas piesaistīts publiskajam finansējumam	0,00	0,00	0,00	0,00	0,00	0,00	0,00	0,00	0,00
F	i131d	Atbalsīto komersantu skaits	0,00			0,00			0,00		
S	i131d	Atbalsīto komersantu skaits	0,00			0,00			0,00		
F	i131e	Atbalsīto komersantu skaits, kas saņem grantus	0,00			0,00			0,00		
S	i131e	Atbalsīto komersantu skaits, kas saņem grantus	0,00			0,00			0,00		
F	i131f	To komersantu skaits, kuri saņem nefinansiālu atbalstu	0,00			0,00			0,00		
S	i131f	To komersantu skaits, kuri saņem nefinansiālu atbalstu	0,00			0,00			0,00		
F	i132a	Izglītības iestādes, kas saņēmušas mācību procesa nodrošināšanai nepieciešamo informāciju un tehnoloģiju aprīkojumu	0,00	0,00	0,00	0,00	0,00	0,00	0,00	0,00	0,00
S	i132a	Izglītības iestādes, kas saņēmušas mācību procesa nodrošināšanai nepieciešamo informāciju un tehnoloģiju aprīkojumu	0,00	0,00	0,00	0,00	0,00	0,00	0,00	0,00	0,00
F	i132b	Jauno produktu un tehnoloģiju skaits, kas ir komercializējami un kuru izstrādei sniegts atbalsts	0,00	0,00	0,00	0,00	0,00	0,00	0,00	0,00	0,00
S	i132b	Jauno produktu un tehnoloģiju skaits, kas ir komercializējami un kuru izstrādei sniegts atbalsts	13,00	0,00	0,00	3,00	0,00	0,00	0,00	0,00	0,00
F	i134a	Atbalsīto kultūras nozares organizāciju skaits	0,00	0,00	0,00	0,00	0,00	0,00	0,00	0,00	0,00
S	i134a	Atbalsīto kultūras nozares organizāciju skaits	0,00	0,00	0,00	0,00	0,00	0,00	0,00	0,00	0,00
F	i135a	Uzlaboto ārstniecības iestāžu skaits, kurās attīstīta infrastruktūra veselības aprūpes pakalpojumu sniegšanai	0,00	0,00	0,00	0,00	0,00	0,00	0,00	0,00	0,00
S	i135a	Uzlaboto ārstniecības iestāžu skaits, kurās attīstīta infrastruktūra veselības aprūpes pakalpojumu sniegšanai	7,00	0,00	0,00	0,00	0,00	0,00	0,00	0,00	0,00
F	i136c	Personu skaits, kuras saņem nefinansiālu atbalstu	290,00	0,00	0,00	0,00	0,00	0,00	0,00	0,00	0,00
S	i136c	Personu skaits, kuras saņem nefinansiālu atbalstu	5 385,00	0,00	0,00	0,00	0,00	0,00	0,00	0,00	0,00

(I)	ID	Rādītājs	2018 Kopā	2018 Vīrieši	2018 Sievietes	2017 Kopā	2017 Vīrieši	2017 Sievietes	2016 Kopā	2016 Vīrieši	2016 Sievietes
F	CO22	Zemes atjaunošana: kopējā atjaunotās zemes platība	0,00	0,00	0,00	0,00	0,00	0,00	0,00	0,00	0,00
S	CO22	Zemes atjaunošana: kopējā atjaunotās zemes platība	0,00	0,00	0,00	0,00	0,00	0,00	0,00	0,00	0,00
F	CO31	Energoefektivitāte: mājāsaimniecību skaits ar uzlabotu enerģijas patēriņa klasifikāciju.	0,00	0,00	0,00	0,00	0,00	0,00	0,00	0,00	0,00
S	CO31	Energoefektivitāte: mājāsaimniecību skaits ar uzlabotu enerģijas patēriņa klasifikāciju.	0,00	0,00	0,00	0,00	0,00	0,00	0,00	0,00	0,00
F	CO32	Energoefektivitāte: primārās enerģijas patēriņa samazinājums gadā sabiedriskajās ēkās.	0,00	0,00	0,00	0,00	0,00	0,00	0,00	0,00	0,00
S	CO32	Energoefektivitāte: primārās enerģijas patēriņa samazinājums gadā sabiedriskajās ēkās.	0,00	0,00	0,00	0,00	0,00	0,00	0,00	0,00	0,00
F	CO34	Siltumnīcefekta gāzu (SEG) samazinājums: lēstais siltumnīcefekta gāzu gada samazinājums	0,00	0,00	0,00	0,00	0,00	0,00	0,00	0,00	0,00
S	CO34	Siltumnīcefekta gāzu (SEG) samazinājums: lēstais siltumnīcefekta gāzu gada samazinājums	0,00	0,00	0,00	0,00	0,00	0,00	0,00	0,00	0,00
F	CV12	Attīstītās infrastruktūras vērtība COVID-19 seku mazināšanai	0,00	0,00	0,00	0,00	0,00	0,00	0,00	0,00	0,00
S	CV12	Attīstītās infrastruktūras vērtība COVID-19 seku mazināšanai	0,00	0,00	0,00	0,00	0,00	0,00	0,00	0,00	0,00
F	CV28	Atbalstīto komersantu skaits	0,00	0,00	0,00	0,00	0,00	0,00	0,00	0,00	0,00
S	CV28	Atbalstīto komersantu skaits	0,00	0,00	0,00	0,00	0,00	0,00	0,00	0,00	0,00
F	CV29	Atbalstīto komersantu skaits, kas saņem grantus	0,00	0,00	0,00	0,00	0,00	0,00	0,00	0,00	0,00
S	CV29	Atbalstīto komersantu skaits, kas saņem grantus	0,00	0,00	0,00	0,00	0,00	0,00	0,00	0,00	0,00
F	Cv26	To komersantu skaits, kuri saņem finansiālu atbalstu, kas nav granti	0,00	0,00	0,00	0,00	0,00	0,00	0,00	0,00	0,00
S	Cv26	To komersantu skaits, kuri saņem finansiālu atbalstu, kas nav granti	0,00	0,00	0,00	0,00	0,00	0,00	0,00	0,00	0,00
F	Cv27	Privātais finansējums, kas piesaistīts publiskajam finansējumam	0,00	0,00	0,00	0,00	0,00	0,00	0,00	0,00	0,00
S	Cv27	Privātais finansējums, kas piesaistīts publiskajam finansējumam	0,00	0,00	0,00	0,00	0,00	0,00	0,00	0,00	0,00
F	i131d	Atbalstīto komersantu skaits	0,00			0,00			0,00		
S	i131d	Atbalstīto komersantu skaits	0,00			0,00			0,00		
F	i131e	Atbalstīto komersantu skaits, kas saņem grantus	0,00			0,00			0,00		
S	i131e	Atbalstīto komersantu skaits, kas saņem grantus	0,00			0,00			0,00		
F	i131f	To komersantu skaits, kuri saņem nefinansiālu atbalstu	0,00			0,00			0,00		
S	i131f	To komersantu skaits, kuri saņem nefinansiālu atbalstu	0,00			0,00			0,00		
F	i132a	Izglītības iestādes, kas saņēmušas mācību procesa nodrošināšanai nepieciešamo informāciju un tehnoloģiju aprīkojumu	0,00	0,00	0,00	0,00	0,00	0,00	0,00	0,00	0,00
S	i132a	Izglītības iestādes, kas saņēmušas mācību procesa nodrošināšanai nepieciešamo informāciju un tehnoloģiju aprīkojumu	0,00	0,00	0,00	0,00	0,00	0,00	0,00	0,00	0,00
F	i132b	Jauno produktu un tehnoloģiju skaits, kas ir komercializējami un kuru izstrādei sniegts atbalsts	0,00	0,00	0,00	0,00	0,00	0,00	0,00	0,00	0,00
S	i132b	Jauno produktu un tehnoloģiju skaits, kas ir komercializējami un kuru izstrādei sniegts atbalsts	0,00	0,00	0,00	0,00	0,00	0,00	0,00	0,00	0,00
F	i134a	Atbalstīto kultūras nozares organizāciju skaits	0,00	0,00	0,00	0,00	0,00	0,00	0,00	0,00	0,00
S	i134a	Atbalstīto kultūras nozares organizāciju skaits	0,00	0,00	0,00	0,00	0,00	0,00	0,00	0,00	0,00
F	i135a	Uzlaboto ārstniecības iestāžu skaits, kurās attīstīta infrastruktūra veselības aprūpes pakalpojumu sniegšanai	0,00	0,00	0,00	0,00	0,00	0,00	0,00	0,00	0,00
S	i135a	Uzlaboto ārstniecības iestāžu skaits, kurās attīstīta infrastruktūra veselības aprūpes pakalpojumu sniegšanai	0,00	0,00	0,00	0,00	0,00	0,00	0,00	0,00	0,00
F	i136c	Personu skaits, kuras saņem nefinansiālu atbalstu	0,00	0,00	0,00	0,00	0,00	0,00	0,00	0,00	0,00
S	i136c	Personu skaits, kuras saņem nefinansiālu atbalstu	0,00	0,00	0,00	0,00	0,00	0,00	0,00	0,00	0,00

(I)	ID	Rādītājs	2015 Kopā	2015 Vīrieši	2015 Sievietes	2014 Kopā	2014 Vīrieši	2014 Sievietes
F	CO22	Zemes atjaunošana: kopējā atjaunotās zemes platība	0,00	0,00	0,00	0,00	0,00	0,00
S	CO22	Zemes atjaunošana: kopējā atjaunotās zemes platība	0,00	0,00	0,00	0,00	0,00	0,00
F	CO31	Energoefektivitāte: mājāsaimniecību skaits ar uzlabotu enerģijas patēriņa klasifikāciju.	0,00	0,00	0,00	0,00	0,00	0,00
S	CO31	Energoefektivitāte: mājāsaimniecību skaits ar uzlabotu enerģijas patēriņa klasifikāciju.	0,00	0,00	0,00	0,00	0,00	0,00
F	CO32	Energoefektivitāte: primārās enerģijas patēriņa samazinājums gadā sabiedriskajās ēkās.	0,00	0,00	0,00	0,00	0,00	0,00
S	CO32	Energoefektivitāte: primārās enerģijas patēriņa samazinājums gadā sabiedriskajās ēkās.	0,00	0,00	0,00	0,00	0,00	0,00
F	CO34	Siltumnīcefekta gāzu (SEG) samazinājums: lēstais siltumnīcefekta gāzu gada samazinājums	0,00	0,00	0,00	0,00	0,00	0,00
S	CO34	Siltumnīcefekta gāzu (SEG) samazinājums: lēstais siltumnīcefekta gāzu gada samazinājums	0,00	0,00	0,00	0,00	0,00	0,00
F	CV12	Attīstītās infrastruktūras vērtība COVID-19 seku mazināšanai	0,00	0,00	0,00	0,00	0,00	0,00
S	CV12	Attīstītās infrastruktūras vērtība COVID-19 seku mazināšanai	0,00	0,00	0,00	0,00	0,00	0,00

(I)	ID	Rādītājs	2015 Kopā	2015 Vīrieši	2015 Sievietes	2014 Kopā	2014 Vīrieši	2014 Sievietes
F	CV28	Atbalstīto komersantu skaits	0,00	0,00	0,00	0,00	0,00	0,00
S	CV28	Atbalstīto komersantu skaits	0,00	0,00	0,00	0,00	0,00	0,00
F	CV29	Atbalstīto komersantu skaits, kas saņem grantus	0,00	0,00	0,00	0,00	0,00	0,00
S	CV29	Atbalstīto komersantu skaits, kas saņem grantus	0,00	0,00	0,00	0,00	0,00	0,00
F	Cv26	To komersantu skaits, kuri saņem finansiālu atbalstu, kas nav granti	0,00	0,00	0,00	0,00	0,00	0,00
S	Cv26	To komersantu skaits, kuri saņem finansiālu atbalstu, kas nav granti	0,00	0,00	0,00	0,00	0,00	0,00
F	Cv27	Privātais finansējums, kas piesaistīts publiskajam finansējumam	0,00	0,00	0,00	0,00	0,00	0,00
S	Cv27	Privātais finansējums, kas piesaistīts publiskajam finansējumam	0,00	0,00	0,00	0,00	0,00	0,00
F	i131d	Atbalstīto komersantu skaits	0,00			0,00		
S	i131d	Atbalstīto komersantu skaits	0,00			0,00		
F	i131e	Atbalstīto komersantu skaits, kas saņem grantus	0,00			0,00		
S	i131e	Atbalstīto komersantu skaits, kas saņem grantus	0,00			0,00		
F	i131f	To komersantu skaits, kuri saņem nefinansiālu atbalstu	0,00			0,00		
S	i131f	To komersantu skaits, kuri saņem nefinansiālu atbalstu	0,00			0,00		
F	i132a	Izglītības iestādes, kas saņēmušas mācību procesa nodrošināšanai nepieciešamo informāciju un tehnoloģiju aprīkojumu	0,00	0,00	0,00	0,00	0,00	0,00
S	i132a	Izglītības iestādes, kas saņēmušas mācību procesa nodrošināšanai nepieciešamo informāciju un tehnoloģiju aprīkojumu	0,00	0,00	0,00	0,00	0,00	0,00
F	i132b	Jauno produktu un tehnoloģiju skaits, kas ir komercializējami un kuru izstrādei sniegts atbalsts	0,00	0,00	0,00	0,00	0,00	0,00
S	i132b	Jauno produktu un tehnoloģiju skaits, kas ir komercializējami un kuru izstrādei sniegts atbalsts	0,00	0,00	0,00	0,00	0,00	0,00
F	i134a	Atbalstīto kultūras nozares organizāciju skaits	0,00	0,00	0,00	0,00	0,00	0,00
S	i134a	Atbalstīto kultūras nozares organizāciju skaits	0,00	0,00	0,00	0,00	0,00	0,00
F	i135a	Uzlaboto ārstniecības iestāžu skaits, kurās attīstīta infrastruktūra veselības aprūpes pakalpojumu sniegšanai	0,00	0,00	0,00	0,00	0,00	0,00
S	i135a	Uzlaboto ārstniecības iestāžu skaits, kurās attīstīta infrastruktūra veselības aprūpes pakalpojumu sniegšanai	0,00	0,00	0,00	0,00	0,00	0,00
F	i136c	Personu skaits, kuras saņem nefinansiālu atbalstu	0,00	0,00	0,00	0,00	0,00	0,00
S	i136c	Personu skaits, kuras saņem nefinansiālu atbalstu	0,00	0,00	0,00	0,00	0,00	0,00

Prioritārais virziens	13 - Pasākumi Covid-19 pandēmijas seku mazināšanai (ERAF)
Investīciju prioritāte	13i - (ERAF) Krīzes novēršanas pasākumu veicināšana Covid-19 pandēmijas kontekstā un zaļas, digitālas un noturīgas ekonomikas atveseļošanas sagatavošana
Konkrētais mērķis	1311 - Atveseļošanas pasākumi ekonomikas nozarē

1. tabula. Rezultātu rādītāji attiecībā uz ERAF, ERAF REACT-EU un Kohēzijas fondu (pa prioritārajiem virzieniem un konkrētajiem mērķiem); attiecas arī uz tehniskās palīdzības prioritāro virzienu

ID	Rādītājs	Mērvienība	Reģiona kategorija	Atsauces vērtība	Atsauces gads	Mērķvērtība 2023. g.	2022 Kopā	2022 Kvalitatīvs	Apsvērums
r131a	MVK skaits uz 1000 iedzīvotājiem	Komersanti		36,90	2013	40,00	52,49		Rādītājs noteikts piesardzīgi, ņemot vērā riska faktoru mērķa vērtības daļējam sasniegšanai Covid-19. Atbilstoši prognozēm par ārpolitiku, rādītāju vērtība tiek pārsniegta, jo uzņēmumiem bija steidzama vajadzība atbalstam tirgus pārorientācijai
r131b	MVK produktivitāte uz vienu nodarbināto, EUR (2010.gada salīdzināmajās cenās)	EUR		12 196,00	2013	16 757,00	15 300,00		

ID	Rādītājs	2021 Kopā	2021 Kvalitatīvs	2020 Kopā	2020 Kvalitatīvs	2019 Kopā	2019 Kvalitatīvs	2018 Kopā	2018 Kvalitatīvs
r131a	MVK skaits uz 1000 iedzīvotājiem	52,49		36,90		36,90		36,90	
r131b	MVK produktivitāte uz vienu nodarbināto, EUR (2010.gada salīdzināmajās cenās)	15 300,00		15 300,00		12 196,00		12 196,00	

ID	Rādītājs	2017 Kopā	2017 Kvalitatīvs	2016 Kopā	2016 Kvalitatīvs	2015 Kopā	2015 Kvalitatīvs	2014 Kopā	2014 Kvalitatīvs
----	----------	-----------	------------------	-----------	------------------	-----------	------------------	-----------	------------------

r131a	MVK skaits uz 1000 iedzīvotājiem	36,90		36,90		36,90		36,90	
r131b	MVK produktivitāte uz vienu nodarbināto, EUR (2010.gada salīdzināmās cenās)	12 196,00		12 196,00		12 196,00		12 196,00	

Prioritārais virziens	13 - Pasākumi Covid-19 pandēmijas seku mazināšanai (ERAF)
Investīciju prioritāte	13i - (ERAF) Krīzes novēršanas pasākumu veicināšana Covid-19 pandēmijas kontekstā un zaļas, digitālas un noturīgas ekonomikas atveseļošanas sagatavošana
Konkrētais mērķis	1312 - Atveseļošanas pasākumi izglītības un pētniecības nozarē

1. tabula. Rezultātu rādītāji attiecībā uz ERAF, ERAF REACT-EU un Kohēzijas fondu (pa prioritārajiem virzieniem un konkrētajiem mērķiem); attiecas arī uz tehniskās palīdzības prioritāro virzienu

ID	Rādītājs	Mērvienība	Reģiona kategorija	Atsauces vērtība	Atsauces gads	Mērķvērtība 2023. g.	2022 Kopā	2022 Kvalitatīvs	Apsvērums
R123b	Pētniecības un attīstības granti Covid-19 infekcijas slimības izplatības ierobežošanai un iedzīvotāju aizsardzībai (ERAF izmaksas)	EUR		0,00	2020	2 543 098,00	0,00		
r132a	IT izglītībai saistībā ar COVID-19	EUR		4 406 732,00	2020	13 302 173,00	0,00		Pirmās rādītāja vērtības būs 2023.gadā.

ID	Rādītājs	2021 Kopā	2021 Kvalitatīvs	2020 Kopā	2020 Kvalitatīvs	2019 Kopā	2019 Kvalitatīvs	2018 Kopā	2018 Kvalitatīvs
R123b	Pētniecības un attīstības granti Covid-19 infekcijas slimības izplatības ierobežošanai un iedzīvotāju aizsardzībai (ERAF izmaksas)								
r132a	IT izglītībai saistībā ar COVID-19	0,00		0,00		0,00		0,00	

ID	Rādītājs	2017 Kopā	2017 Kvalitatīvs	2016 Kopā	2016 Kvalitatīvs	2015 Kopā	2015 Kvalitatīvs	2014 Kopā	2014 Kvalitatīvs
R123b	Pētniecības un attīstības granti Covid-19 infekcijas slimības izplatības ierobežošanai un iedzīvotāju aizsardzībai (ERAF izmaksas)								
r132a	IT izglītībai saistībā ar COVID-19	0,00		0,00		0,00		0,00	

Prioritārais virziens	13 - Pasākumi Covid-19 pandēmijas seku mazināšanai (ERAF)
Investīciju prioritāte	13i - (ERAF) Krīzes novēršanas pasākumu veicināšana Covid-19 pandēmijas kontekstā un zaļas, digitālas un noturīgas ekonomikas atveseļošanas sagatavošana
Konkrētais mērķis	1313 - Atveseļošanas pasākumi vides un reģionālās attīstības jomā

1. tabula. Rezultātu rādītāji attiecībā uz ERAF, ERAF REACT-EU un Kohēzijas fondu (pa prioritārajiem virzieniem un konkrētajiem mērķiem); attiecas arī uz tehniskās palīdzības prioritāro virzienu

ID	Rādītājs	Mērvienība	Reģiona kategorija	Atsauces vērtība	Atsauces gads	Mērķvērtība 2023. g.	2022 Kopā	2022 Kvalitatīvs	Apsvērums
r133a	Vidējais siltumenerģijas patēriņš apkurei	kWh/m2/gadā		150,00	2012	120,00	0,00		Pirmās rādītāja vērtības plānots sasniegt 2023.gadā.
r133c	Strādājošo skaits (privātā sektorā) uzņēmumos, kuru ražošanas vai pakalpojuma sniegšanas vieta ir nacionālas un reģionālas nozīmes attīstības centru teritorija un to funkcionālās teritorijas	Strādājošo skaits		429 900,00	2011	446 595,00	479 352,00		

ID	Rādītājs	2021 Kopā	2021 Kvalitatīvs	2020 Kopā	2020 Kvalitatīvs	2019 Kopā	2019 Kvalitatīvs	2018 Kopā	2018 Kvalitatīvs
r133a	Vidējais siltumenerģijas patēriņš apkurei	0,00		0,00		0,00		0,00	
r133c	Strādājošo skaits (privātā sektorā) uzņēmumos, kuru ražošanas vai pakalpojuma sniegšanas vieta ir nacionālas un reģionālas nozīmes attīstības centru teritorijā un to funkcionālās teritorijas	479 352,00		0,00		0,00		0,00	

ID	Rādītājs	2017 Kopā	2017 Kvalitatīvs	2016 Kopā	2016 Kvalitatīvs	2015 Kopā	2015 Kvalitatīvs	2014 Kopā	2014 Kvalitatīvs
r133a	Vidējais siltumenerģijas patēriņš apkurei	0,00		0,00		0,00		0,00	
r133c	Strādājošo skaits (privātā sektorā) uzņēmumos, kuru ražošanas vai pakalpojuma sniegšanas vieta ir nacionālas un reģionālas nozīmes attīstības centru teritorijā un to funkcionālās teritorijas	0,00		0,00		0,00		0,00	

Prioritārais virziens	13 - Pasākumi Covid-19 pandēmijas seku mazināšanai (ERAF)
Investīciju prioritāte	13i - (ERAF) Krīzes novēršanas pasākumu veicināšana Covid-19 pandēmijas kontekstā un zaļās, digitālās un noturīgas ekonomikas atveseļošanas sagatavošana
Konkrētais mērķis	1314 - Atveseļošanas pasākumi kultūras jomā

1. tabula. Rezultātu rādītāji attiecībā uz ERAF, ERAF REACT-EU un Kohēzijas fondu (pa prioritārajiem virzieniem un konkrētajiem mērķiem); attiecas arī uz tehniskās palīdzības prioritāro virzienu

ID	Rādītājs	Mērvienība	Reģiona kategorija	Atsauces vērtība	Atsauces gads	Mērķvērtība 2023. g.	2022 Kopā	2022 Kvalitatīvs	Apsvērums
r134a	Attīstīti jauni pakalpojumi	Pakalpojumu skaits		0,00	2020	46,00	7,00		

ID	Rādītājs	2021 Kopā	2021 Kvalitatīvs	2020 Kopā	2020 Kvalitatīvs	2019 Kopā	2019 Kvalitatīvs	2018 Kopā	2018 Kvalitatīvs
r134a	Attīstīti jauni pakalpojumi	0,00		0,00		0,00		0,00	

ID	Rādītājs	2017 Kopā	2017 Kvalitatīvs	2016 Kopā	2016 Kvalitatīvs	2015 Kopā	2015 Kvalitatīvs	2014 Kopā	2014 Kvalitatīvs
r134a	Attīstīti jauni pakalpojumi	0,00		0,00		0,00		0,00	

Prioritārais virziens	13 - Pasākumi Covid-19 pandēmijas seku mazināšanai (ERAF)
Investīciju prioritāte	13i - (ERAF) Krīzes novēršanas pasākumu veicināšana Covid-19 pandēmijas kontekstā un zaļās, digitālās un noturīgas ekonomikas atveseļošanas sagatavošana
Konkrētais mērķis	1315 - Atveseļošanas pasākumi veselības nozarē

1. tabula. Rezultātu rādītāji attiecībā uz ERAF, ERAF REACT-EU un Kohēzijas fondu (pa prioritārajiem virzieniem un konkrētajiem mērķiem); attiecas arī uz tehniskās palīdzības prioritāro virzienu

ID	Rādītājs	Mērvienība	Reģiona kategorija	Atsauces vērtība	Atsauces gads	Mērķvērtība 2023. g.	2022 Kopā	2022 Kvalitatīvs	Apsvērums
r135a	Izveidota papildus gultas vieta Covid-19 pacientiem	Gultas vietu skaits		0,00	2020	449,00	0,00		

ID	Rādītājs	2021 Kopā	2021 Kvalitatīvs	2020 Kopā	2020 Kvalitatīvs	2019 Kopā	2019 Kvalitatīvs	2018 Kopā	2018 Kvalitatīvs
r135a	Izveidota papildus gultas vieta Covid-19 pacientiem	0,00		0,00		0,00		0,00	

ID	Rādītājs	2017 Kopā	2017 Kvalitatīvs	2016 Kopā	2016 Kvalitatīvs	2015 Kopā	2015 Kvalitatīvs	2014 Kopā	2014 Kvalitatīvs
----	----------	-----------	------------------	-----------	------------------	-----------	------------------	-----------	------------------

r135a	Izveidota papildus gultas vieta Covid-19 pacientiem	0,00		0,00		0,00		0,00	
-------	---	------	--	------	--	------	--	------	--

Prioritārais virziens	13 - Pasākumi Covid-19 pandēmijas seku mazināšanai (ERAF)
Investīciju prioritāte	13i - (ERAF) Krīzes novēršanas pasākumu veicināšana Covid-19 pandēmijas kontekstā un zaļas, digitālas un noturīgas ekonomikas atveseļošanas sagatavošana
Konkrētais mērķis	1316 - Atveseļošanas pasākumi ekonomikas nozarē – nodarbinātā apmācības

1. tabula. Rezultātu rādītāji attiecībā uz ERAF, ERAF REACT-EU un Kohēzijas fondu (pa prioritārajiem virzieniem un konkrētajiem mērķiem); attiecas arī uz tehniskās palīdzības prioritāro virzienu

ID	Rādītājs	Mērvienība	Reģiona kategorija	Atsauces vērtība	Atsauces gads	Mērķvērtība 2023. g.	2022 Kopā	2022 Kvalitatīvs	Apsvērumi
r136a	Inovatīvo komersantu īpatsvars	%		29,90	2010	35,00	29,90		

ID	Rādītājs	2021 Kopā	2021 Kvalitatīvs	2020 Kopā	2020 Kvalitatīvs	2019 Kopā	2019 Kvalitatīvs	2018 Kopā	2018 Kvalitatīvs
r136a	Inovatīvo komersantu īpatsvars	29,90		29,90		29,90		29,90	

ID	Rādītājs	2017 Kopā	2017 Kvalitatīvs	2016 Kopā	2016 Kvalitatīvs	2015 Kopā	2015 Kvalitatīvs	2014 Kopā	2014 Kvalitatīvs
r136a	Inovatīvo komersantu īpatsvars	29,90		29,90		29,90		29,90	

Prioritārais virziens	14 - Pasākumi Covid-19 pandēmijas seku mazināšanai (ESF)
Investīciju prioritāte	13i - (ESF) Krīzes novēršanas pasākumu veicināšana Covid-19 pandēmijas kontekstā un zaļas, digitālas un noturīgas ekonomikas atveseļošanas sagatavošana

2A tabula. : Kopējie rezultātu rādītāji ESF un ESF REACT-EU (pa prioritārajiem virzieniem, investīciju prioritātēm un reģionu kategorijām). Datus par visiem kopējiem ESF rezultātu rādītājiem (ar mērķi un bez tā) norāda sadalījumā pa dzimumiem. Attiecībā uz tehniskās palīdzības prioritāro virzienu paziņo tikai tos kopējos rādītājus, kuriem ir noteikts mērķis - 14 / 13i

ID	Rādītājs	Reģiona kategorija	Kopējais iznākuma rādītājs, ko izmanto par pamatu mērķu noteikšanai	Mērvienība atsaucies vērtībām un mērķa vērtībām	Mērķvērtība (2023)			Kumulatīvā vērtība			Sasniegumu attiecība			2022	
					Kopā	Vīrieš	Sievietes	Kopā	Vīrieš	Sievietes	Kopā	Vīrieš	Sievietes	Vīrieš	Sievietes
CR01	Neaktīvie dalībnieki, kas sākuši darba meklējumus pēc aiziešanas.							37,00	16,00	21,00				16,00	21,00
CR02	Izglītībā/mācībā iesaistītie dalībnieki pēc aiziešanas.							127,00	33,00	94,00				33,00	94,00
CR03	Kvalifikāciju ieguvēji dalībnieki pēc aiziešanas.							1 223,00	537,00	686,00				537,00	686,00
CR04	nodarbinātībā iesaistītie dalībnieki, tostarp pašnodarbinātie, pēc aiziešanas							1 729,00	448,00	1 281,00				448,00	1 281,00
CR05	nelabvēlīgā situācijā esoši dalībnieki, kas pēc aiziešanas sākuši darba meklējumus, iesaistījušies izglītībā/apmācībā, kvalifikācijas ieguvē vai nodarbinātībā, tostarp pašnodarbinātie							1 317,00	447,00	870,00				447,00	870,00
CR06	Nodarbinātībā iesaistītie dalībnieki, tostarp pašnodarbinātie, sešus mēnešus pēc aiziešanas.							0,00	0,00	0,00				0,00	0,00
CR06	Nodarbinātībā iesaistītie dalībnieki, tostarp pašnodarbinātie, sešus mēnešus pēc aiziešanas.		CO01 Bezdarbnieki, tostarp ilgtermiņa bezdarbnieki.	Skaits	3 093,00			0,00	0,00	0,00	0,00			0,00	0,00
CR07	Dalībnieki labākā darba tirgus situācijā sešus mēnešus pēc aiziešanas.							0,00	0,00	0,00				0,00	0,00
CR08	Nodarbinātībā iesaistītie dalībnieki vecumā pēc 54 gadiem, tostarp pašnodarbinātie, sešus mēnešus pēc aiziešanas.							0,00	0,00	0,00				0,00	0,00
CR09	Nodarbinātībā iesaistītie nelabvēlīgā situācijā esošie dalībnieki, tostarp pašnodarbinātie, sešus mēnešus pēc aiziešanas.							0,00	0,00	0,00				0,00	0,00

ID	Rādītājs	Reģiona kategorija	2021		2020		2019		2018		2017		2016	
			Vīrieš	Sievietes	Vīrieš	Sievietes	Vīrieš	Sievietes	Vīrieš	Sievietes	Vīrieš	Sievietes	Vīrieš	Sievietes
CR01	Neaktīvie dalībnieki, kas sākuši darba meklējumus pēc aiziešanas.		0,00	0,00	0,00	0,00	0,00	0,00	0,00	0,00	0,00	0,00	0,00	0,00
CR02	Izglītībā/mācībā iesaistītie dalībnieki pēc aiziešanas.		0,00	0,00	0,00	0,00	0,00	0,00	0,00	0,00	0,00	0,00	0,00	0,00
CR03	Kvalifikāciju ieguvēji dalībnieki pēc aiziešanas.		0,00	0,00	0,00	0,00	0,00	0,00	0,00	0,00	0,00	0,00	0,00	0,00
CR04	nodarbinātībā iesaistītie dalībnieki, tostarp pašnodarbinātie, pēc aiziešanas		0,00	0,00	0,00	0,00	0,00	0,00	0,00	0,00	0,00	0,00	0,00	0,00

ID	Rādītājs	Reģiona kategorija	2021		2020		2019		2018		2017		2016	
			Virieši	Sievietes	Virieši	Sievietes	Virieši	Sievietes	Virieši	Sievietes	Virieši	Sievietes	Virieši	Sievietes
CR05	nelabvēlīgā situācijā esoši dalībnieki, kas pēc aiziešanas sākuši darba meklējumus, iesaistījušies izglītībā/apmācībā, kvalifikācijas ieguvē vai nodarbinātībā, tostarp pašnodarbinātē		0,00	0,00	0,00	0,00	0,00	0,00	0,00	0,00	0,00	0,00	0,00	0,00
CR06	Nodarbinātībā iesaistītie dalībnieki, tostarp pašnodarbinātē, sešus mēnešus pēc aiziešanas.		0,00	0,00	0,00	0,00	0,00	0,00	0,00	0,00	0,00	0,00	0,00	0,00
CR06	Nodarbinātībā iesaistītie dalībnieki, tostarp pašnodarbinātē, sešus mēnešus pēc aiziešanas.		0,00	0,00	0,00	0,00	0,00	0,00	0,00	0,00	0,00	0,00	0,00	0,00
CR07	Dalībnieki labākā darba tirgus situācijā sešus mēnešus pēc aiziešanas.		0,00	0,00	0,00	0,00	0,00	0,00	0,00	0,00	0,00	0,00	0,00	0,00
CR08	Nodarbinātībā iesaistītie dalībnieki vecumā pēc 54 gadiem, tostarp pašnodarbinātē, sešus mēnešus pēc aiziešanas.		0,00	0,00	0,00	0,00	0,00	0,00	0,00	0,00	0,00	0,00	0,00	0,00
CR09	Nodarbinātībā iesaistītie nelabvēlīgā situācijā esošie dalībnieki, tostarp pašnodarbinātē, sešus mēnešus pēc aiziešanas.		0,00	0,00	0,00	0,00	0,00	0,00	0,00	0,00	0,00	0,00	0,00	0,00

ID	Rādītājs	Reģiona kategorija	2015		2014	
			Virieši	Sievietes	Virieši	Sievietes
CR01	Neaktīvie dalībnieki, kas sākuši darba meklējumus pēc aiziešanas.		0,00	0,00	0,00	0,00
CR02	Izglītībā/mācībās iesaistītie dalībnieki pēc aiziešanas.		0,00	0,00	0,00	0,00
CR03	Kvalifikāciju ieguvēji dalībnieki pēc aiziešanas.		0,00	0,00	0,00	0,00
CR04	nodarbinātībā iesaistītie dalībnieki, tostarp pašnodarbinātē, pēc aiziešanas		0,00	0,00	0,00	0,00
CR05	nelabvēlīgā situācijā esoši dalībnieki, kas pēc aiziešanas sākuši darba meklējumus, iesaistījušies izglītībā/apmācībā, kvalifikācijas ieguvē vai nodarbinātībā, tostarp pašnodarbinātē		0,00	0,00	0,00	0,00
CR06	Nodarbinātībā iesaistītie dalībnieki, tostarp pašnodarbinātē, sešus mēnešus pēc aiziešanas.		0,00	0,00	0,00	0,00
CR06	Nodarbinātībā iesaistītie dalībnieki, tostarp pašnodarbinātē, sešus mēnešus pēc aiziešanas.		0,00	0,00	0,00	0,00
CR07	Dalībnieki labākā darba tirgus situācijā sešus mēnešus pēc aiziešanas.		0,00	0,00	0,00	0,00
CR08	Nodarbinātībā iesaistītie dalībnieki vecumā pēc 54 gadiem, tostarp pašnodarbinātē, sešus mēnešus pēc aiziešanas.		0,00	0,00	0,00	0,00
CR09	Nodarbinātībā iesaistītie nelabvēlīgā situācijā esošie dalībnieki, tostarp pašnodarbinātē, sešus mēnešus pēc aiziešanas.		0,00	0,00	0,00	0,00

Prioritārais virziens	14 - Pasākumi Covid-19 pandēmijas seku mazināšanai (ESF)
Investīciju prioritāte	13i - (ESF) Krīzes novēršanas pasākumu veicināšana Covid-19 pandēmijas kontekstā un zaļas, digitālas un noturīgas ekonomikas atveseļošanas sagatavošana

2C tabula. : ESF, ESF REACT-EU, JN1 un JN1 REACT-EU konkrētas programmas rezultātu rādītāji

ID	Rādītājs	Reģiona kategorija	Rādītāja mērvienība	Iznākumu rādītājs, ko izmanto par pamatu mērķu noteikšanai	Mērvienība atsauces vērtībām un mērķa vērtībām	Mērķvērtība (2023)			Sasniegumu attiecība			2022						
						Kopā	Virieši	Sievietes	Kopā	Virieši	Sievietes	Kumulatīvie dati par			Gadā kopā			Kvalitatīvs
												Kopā	Virieši	Sievietes	Kopā	Virieši	Sievietes	
R141a	NEET jaunieši, kas sekmīgi izpildījuši individuālo pasākumu programmu REACT-EU finansējuma ietvaros		Skaitis (Personu skaits)		Skaitis	401,00			0,23			91,00	32,00	59,00	91,00	32,00	59,00	
r141b	Augstskolu skaits, kuras ieviesušas digitalizācijas iniciatīvas, kas veicina mūsdienīgu, inovatīvu tehnoloģiskos risinājumus balstītu studiju procesu		Skaitis (Augstskolu skaits)		Skaitis	7,00			0,00			0,00	0,00	0,00	0,00			
r142b	Dalībnieku skaits, kas pēc dalības pasākumā un tā pabeigšanas iegūst kvalifikāciju, tādēļ ir cīnoties ar COVID-19 pandēmijas izraisītajām sekām		Skaitis (Dalībnieku skaits)		Skaitis	3 170,00			0,17			538,00	171,00	367,00	538,00	171,00	367,00	

ID	Rādītājs	Reģiona kategorija	2021						2020							
			Kumulatīvie dati par			Gadā kopā			Kvalitatīvs	Kumulatīvie dati par			Gadā kopā			Kvalitatīvs
			Kopā	Virieši	Sievietes	Kopā	Virieši	Sievietes		Kopā	Virieši	Sievietes	Kopā	Virieši	Sievietes	
R141a	NEET jaunieši, kas sekmīgi izpildījuši individuālo pasākumu programmu REACT-EU finansējuma ietvaros		0,00	0,00	0,00	0,00	0,00	0,00		0,00	0,00	0,00	0,00	0,00	0,00	
r141b	Augstskolu skaits, kuras ieviesušas digitalizācijas iniciatīvas, kas veicina mūsdienīgu, inovatīvu tehnoloģiskos risinājumus balstītu studiju procesu		0,00	0,00	0,00	0,00	0,00	0,00		0,00	0,00	0,00	0,00	0,00	0,00	
r142b	Dalībnieku skaits, kas pēc dalības pasākumā un tā pabeigšanas iegūst kvalifikāciju, tādēļ ir cīnoties ar COVID-19 pandēmijas izraisītajām sekām		0,00	0,00	0,00	0,00	0,00	0,00		0,00	0,00	0,00	0,00	0,00	0,00	

ID	Rādītājs	Reģiona kategorija	2019						2018							
			Kumulatīvie dati par			Gadā kopā			Kvalitatīvs	Kumulatīvie dati par			Gadā kopā			Kvalitatīvs
			Kopā	Virieši	Sievietes	Kopā	Virieši	Sievietes		Kopā	Virieši	Sievietes	Kopā	Virieši	Sievietes	
R141a	NEET jaunieši, kas sekmīgi izpildījuši individuālo pasākumu programmu REACT-EU finansējuma ietvaros		0,00	0,00	0,00	0,00	0,00	0,00		0,00	0,00	0,00	0,00	0,00	0,00	
r141b	Augstskolu skaits, kuras ieviesušas digitalizācijas iniciatīvas, kas veicina mūsdienīgu, inovatīvu tehnoloģiskos risinājumus balstītu studiju procesu		0,00	0,00	0,00	0,00	0,00	0,00		0,00	0,00	0,00	0,00	0,00	0,00	
r142b	Dalībnieku skaits, kas pēc dalības pasākumā un tā pabeigšanas iegūst kvalifikāciju, tādēļ ir cīnoties ar COVID-19 pandēmijas izraisītajām sekām		0,00	0,00	0,00	0,00	0,00	0,00		0,00	0,00	0,00	0,00	0,00	0,00	

ID	Rādītājs	Reģiona kategorija	2017						2016							
			Kumulatīvie dati par			Gadā kopā			Kvalitatīvs	Kumulatīvie dati par			Gadā kopā			Kvalitatīvs
			Kopā	Virieši	Sievietes	Kopā	Virieši	Sievietes		Kopā	Virieši	Sievietes	Kopā	Virieši	Sievietes	
R141a	NEET jaunieši, kas sekmīgi izpildījuši individuālo pasākumu programmu REACT-EU finansējuma ietvaros		0,00	0,00	0,00	0,00	0,00	0,00		0,00	0,00	0,00	0,00	0,00	0,00	
r141b	Augstskolu skaits, kuras ieviesušas digitalizācijas iniciatīvas, kas veicina mūsdienīgu, inovatīvu tehnoloģiskos risinājumus balstītu studiju procesu		0,00	0,00	0,00	0,00	0,00	0,00		0,00	0,00	0,00	0,00	0,00	0,00	
r142b	Dalībnieku skaits, kas pēc dalības pasākumā un tā pabeigšanas iegūst kvalifikāciju, tādēļ ir cīnoties ar COVID-19 pandēmijas izraisītajām sekām		0,00	0,00	0,00	0,00	0,00	0,00		0,00	0,00	0,00	0,00	0,00	0,00	

ID	Rādītājs	Reģiona kategorija	2015						2014							
			Kumulatīvie dati par			Gadā kopā			Kvalitatīvs	Kumulatīvie dati par			Gadā kopā			Kvalitatīvs
			Kopā	Vīrieši	Sievietes	Kopā	Vīrieši	Sievietes		Kopā	Vīrieši	Sievietes	Kopā	Vīrieši	Sievietes	
R141a	NEET jaunieši, kas sekmīgi izpildījuši individuālo pasākumu programmu REACT-EU finansējuma ietvaros		0,00	0,00	0,00	0,00	0,00	0,00		0,00	0,00	0,00	0,00	0,00	0,00	
r141b	Augstskolu skaits, kuras ieviešas digitalizācijas iniciatīvas, kas veicina mūsdienīgu, inovatīvu tehnoloģiskos risinājumus balstītu studiju procesu		0,00	0,00	0,00	0,00	0,00	0,00		0,00	0,00	0,00	0,00	0,00	0,00	
r142b	Dalībnieku skaits, kas pēc dalības pasākumā un tā beigošanās ieguvis kvalifikāciju, tādēļ ir cīņoties ar COVID-19 pandēmijas izraisītajām sekām		0,00	0,00	0,00	0,00	0,00	0,00		0,00	0,00	0,00	0,00	0,00	0,00	

Prioritārais virziens	14 - Pasākumi Covid-19 pandēmijas seku mazināšanai (ESF)
Investīciju prioritāte	13i- (ESF) Krīzes novēršanas pasākumu veicināšana Covid-19 pandēmijas kontekstā un zaļas, digitālas un noturīgas ekonomikas atveseļošanas sagatavošana

4A tabula. : ESF, ESF REACT-EU, JNI un JNI REACT-EU kopējie iznākuma rādītāji - 14 / 13i

ID	Rādītājs	Reģiona kategorija	Mērķvērtība (2023)			Kumulatīvā vērtība			Sasniegumu attiecība			2022		
			Kopā	Vīrieši	Sievietes	Kopā	Vīrieši	Sievietes	Kopā	Vīrieši	Sievietes	Kopā	Vīrieši	Sievietes
CO01	Bezdarbnieki, tostarp ilgtermiņa bezdarbnieki.		9 843,00	2 921,00	6 922,00							9 843,00	2 921,00	6 922,00
CO02	Ilgtermiņa bezdarbnieki		1 931,00	588,00	1 343,00							1 931,00	588,00	1 343,00
CO03	Neaktīvas personas		325,00	107,00	218,00							325,00	107,00	218,00
CO04	Izglītībā vai apmācībā neiesaistītas neaktīvas personas		325,00	107,00	218,00							325,00	107,00	218,00
CO05	Nodarbinātas personas, tostarp pašnodarbinātas personas.		95,00	29,00	66,00							95,00	29,00	66,00
CO06	Līdz 25 gadu vecumam.		834,00	320,00	514,00							834,00	320,00	514,00
CO07	Līdz 54 gadu vecumam.		2 047,00	605,00	1 442,00							2 047,00	605,00	1 442,00
CO08	Personas, kas vecākas par 54 gadiem un ir bez darba, tostarp ilgtermiņa bezdarbnieki, vai neaktīvas personas, kas vairs neturpina izglītību vai apmācību.		2 046,00	605,00	1 441,00							2 046,00	605,00	1 441,00
CO09	Ar pamatskolas izglītību (ISCED 1. līmenis) vai ar zemākā līmeņa vidējo izglītību (ISCED 2. līmenis).		1 285,00	487,00	798,00							1 285,00	487,00	798,00
CO10	Ar vidējo izglītību (ISCED 3. līmenis) vai pēcdarusskolas izglītību (ISCED 4. līmenis).		5 346,00	1 832,00	3 514,00							5 346,00	1 832,00	3 514,00
CO11	Ar augstāko izglītību (ISCED 5. līmenis līdz 8. līmenis).		3 534,00	686,00	2 848,00							3 534,00	686,00	2 848,00
CO15	Migranti, dalībnieki ar ārvalstu izcelsmi, minoritātes (tostarp nelabvēlīgos apstākļos esošas kopienas, piemēram, romi).		4 561,00	1 295,00	3 266,00							4 561,00	1 295,00	3 266,00
CO16	Dalībnieki ar invaliditāti.		1 428,00	528,00	900,00							1 428,00	528,00	900,00
CO17	Citas nelabvēlīgā situācijā esošas personas.		1 144,00	339,00	805,00							1 144,00	339,00	805,00
CO18	Bezpaumnieki vai mājokli zaudējušas personas.		61,00	16,00	45,00							61,00	16,00	45,00
CO19	No lauku rajoniem.		5 117,00	1 694,00	3 423,00							5 117,00	1 694,00	3 423,00
CO20	Projektu skaits, ko pilnībā vai daļēji īstenojuši sociālie partneri vai nevalstiskās organizācijas.		25,00									25,00		
CO21	Projektu skaits, kas attiecas uz sieviešu noturīgu līdzdalību un sasniegumiem nodarbinātībā.		1,00									1,00		
CO22	Projektu skaits, kas attiecas uz publisko pārvaldi vai publisko pakalpojumu jomu valsts, reģionālā vai vietējā līmenī.		0,00									0,00		
CO23	Atbalsīto mikrouzņēmumu, mazo un vidējo uzņēmumu skaits (tostarp kooperatīvie uzņēmumi un sociālās ekonomikas uzņēmumi).		0,00									0,00		
	Dalībnieku kopskaits		10 263,00									10 263,00		

ID	Rādītājs	Reģiona kategorija	2021			2020			2019		
			Kopā	Vīrieši	Sievietes	Kopā	Vīrieši	Sievietes	Kopā	Vīrieši	Sievietes
CO01	Bezdarbnieki, tostarp ilgtermiņa bezdarbnieki.		0,00	0,00	0,00	0,00	0,00	0,00	0,00	0,00	0,00
CO02	Ilgtermiņa bezdarbnieki		0,00	0,00	0,00	0,00	0,00	0,00	0,00	0,00	0,00
CO03	Neaktīvas personas		0,00	0,00	0,00	0,00	0,00	0,00	0,00	0,00	0,00
CO04	Izglītībā vai apmācībā neiesaistītas neaktīvas personas		0,00	0,00	0,00	0,00	0,00	0,00	0,00	0,00	0,00
CO05	Nodarbinātas personas, tostarp pašnodarbinātas personas.		0,00	0,00	0,00	0,00	0,00	0,00	0,00	0,00	0,00
CO06	Līdz 25 gadu vecumam.		0,00	0,00	0,00	0,00	0,00	0,00	0,00	0,00	0,00
CO07	Līdz 54 gadu vecumam.		0,00	0,00	0,00	0,00	0,00	0,00	0,00	0,00	0,00
CO08	Personas, kas vecākas par 54 gadiem un ir bez darba, tostarp ilgtermiņa bezdarbnieki, vai neaktīvas personas, kas vairs neturpina izglītību vai apmācību.		0,00	0,00	0,00	0,00	0,00	0,00	0,00	0,00	0,00
CO09	Ar pamatskolas izglītību (ISCED 1. līmenis) vai ar zemākā līmeņa vidējo izglītību (ISCED 2. līmenis).		0,00	0,00	0,00	0,00	0,00	0,00	0,00	0,00	0,00
CO10	Ar vidējo izglītību (ISCED 3. līmenis) vai pēcdarusskolas izglītību (ISCED 4. līmenis).		0,00	0,00	0,00	0,00	0,00	0,00	0,00	0,00	0,00
CO11	Ar augstāko izglītību (ISCED 5. līmenis līdz 8. līmenis).		0,00	0,00	0,00	0,00	0,00	0,00	0,00	0,00	0,00
CO15	Migranti, dalībnieki ar ārvalstu izcelsmi, minoritātes (tostarp nelabvēlīgos apstākļos esošas kopienas, piemēram, romi).		0,00	0,00	0,00	0,00	0,00	0,00	0,00	0,00	0,00
CO16	Dalībnieki ar invaliditāti.		0,00	0,00	0,00	0,00	0,00	0,00	0,00	0,00	0,00
CO17	Citas nelabvēlīgā situācijā esošas personas.		0,00	0,00	0,00	0,00	0,00	0,00	0,00	0,00	0,00
CO18	Bezpaumnieki vai mājokli zaudējušas personas.		0,00	0,00	0,00	0,00	0,00	0,00	0,00	0,00	0,00
CO19	No lauku rajoniem.		0,00	0,00	0,00	0,00	0,00	0,00	0,00	0,00	0,00
CO20	Projektu skaits, ko pilnībā vai daļēji īstenojuši sociālie partneri vai nevalstiskās organizācijas.		0,00			0,00					0,00
CO21	Projektu skaits, kas attiecas uz sieviešu noturīgu līdzdalību un sasniegumiem nodarbinātībā.		0,00			0,00					0,00
CO22	Projektu skaits, kas attiecas uz publisko pārvaldi vai publisko pakalpojumu jomu valsts, reģionālā vai vietējā līmenī.		0,00			0,00					0,00
CO23	Atbalsīto mikrouzņēmumu, mazo un vidējo uzņēmumu skaits (tostarp kooperatīvie uzņēmumi un sociālās ekonomikas uzņēmumi).		0,00			0,00					0,00
	Dalībnieku kopskaits		0,00			0,00					0,00

ID	Rādītājs	Reģiona kategorija	2018			2017			2016		
			Kopā	Vīrieši	Sievietes	Kopā	Vīrieši	Sievietes	Kopā	Vīrieši	Sievietes
CO01	Bezdarbnieki, tostarp ilgtermiņa bezdarbnieki.		0,00	0,00	0,00	0,00	0,00	0,00	0,00	0,00	0,00
CO02	Ilgtermiņa bezdarbnieki		0,00	0,00	0,00	0,00	0,00	0,00	0,00	0,00	0,00
CO03	Neaktīvas personas		0,00	0,00	0,00	0,00	0,00	0,00	0,00	0,00	0,00
CO04	Izglītībā vai apmācībā neiesaistītas neaktīvas personas		0,00	0,00	0,00	0,00	0,00	0,00	0,00	0,00	0,00
CO05	Nodarbinātas personas, tostarp pašnodarbinātas personas.		0,00	0,00	0,00	0,00	0,00	0,00	0,00	0,00	0,00

CO06	Līdz 25 gadu vecumam.				0,00	0,00	0,00	0,00	0,00	0,00	0,00	0,00	0,00	0,00
CO07	Līdz 54 gadu vecumam.				0,00	0,00	0,00	0,00	0,00	0,00	0,00	0,00	0,00	0,00
CO08	Personas, kas vecākas par 54 gadiem un ir bez darba, tostarp ilgtermiņa bezdarbnieki, vai neaktīvas personas, kas vairs neturpina izglītību vai apmācību.				0,00	0,00	0,00	0,00	0,00	0,00	0,00	0,00	0,00	0,00
CO09	Ar pamatskolas izglītību (ISCED 1. līmenis) vai ar zemākā līmeņa vidējo izglītību (ISCED 2. līmenis).				0,00	0,00	0,00	0,00	0,00	0,00	0,00	0,00	0,00	0,00
CO10	Ar vidējo izglītību (ISCED 3. līmenis) vai pēcvidusskolas izglītību (ISCED 4. līmenis).				0,00	0,00	0,00	0,00	0,00	0,00	0,00	0,00	0,00	0,00
CO11	Ar augstāko izglītību (ISCED 5. līmenis līdz 8. līmenis).				0,00	0,00	0,00	0,00	0,00	0,00	0,00	0,00	0,00	0,00
CO15	Migranti, dalībnieki ar ārvalstu izcelsmi, minoritātes (tostarp nelabvēlīgos apstākļos esošas kopienas, piemēram, romi).				0,00	0,00	0,00	0,00	0,00	0,00	0,00	0,00	0,00	0,00
CO16	Dalībnieki ar invaliditāti.				0,00	0,00	0,00	0,00	0,00	0,00	0,00	0,00	0,00	0,00
CO17	Citas nelabvēlīgā situācijā esošas personas.				0,00	0,00	0,00	0,00	0,00	0,00	0,00	0,00	0,00	0,00
CO18	Bezpjumnieki vai mājokli zaudējušas personas.				0,00	0,00	0,00	0,00	0,00	0,00	0,00	0,00	0,00	0,00
CO19	No lauku rajoniem.				0,00	0,00	0,00	0,00	0,00	0,00	0,00	0,00	0,00	0,00
CO20	Projektu skaits, ko pilnībā vai daļēji īstenojuši sociālie partneri vai nevalstiskās organizācijas.				0,00			0,00			0,00			
CO21	Projektu skaits, kas attiecas uz sieviešu noturīgu līdzdalību un sasniegumiem nodarbinātībā.				0,00			0,00			0,00			
CO22	Projektu skaits, kas attiecas uz publisko pārvaldi vai publisko pakalpojumu jomu valsts, reģionālā vai vietējā līmenī.				0,00			0,00			0,00			
CO23	Atbalstīto mikrouzņēmumu, mazo un vidējo uzņēmumu skaits (tostarp kooperatīvie uzņēmumi un sociālās ekonomikas uzņēmumi).				0,00			0,00			0,00			
	Dalībnieku kopskaiti				0,00			0,00			0,00			

ID	Rādītājs	Reģiona kategorija	2015			2014		
			Kopā	Vīrieši	Sievietes	Kopā	Vīrieši	Sievietes
CO01	Bezdarbnieki, tostarp ilgtermiņa bezdarbnieki.		0,00	0,00	0,00	0,00	0,00	0,00
CO02	Ilgtermiņa bezdarbnieki		0,00	0,00	0,00	0,00	0,00	0,00
CO03	Neaktīvas personas		0,00	0,00	0,00	0,00	0,00	0,00
CO04	Izglītībā vai apmācībā neiesaistītas neaktīvas personas		0,00	0,00	0,00	0,00	0,00	0,00
CO05	Nodarbinātas personas, tostarp pašnodarbinātas personas.		0,00	0,00	0,00	0,00	0,00	0,00
CO06	Līdz 25 gadu vecumam.		0,00	0,00	0,00	0,00	0,00	0,00
CO07	Līdz 54 gadu vecumam.		0,00	0,00	0,00	0,00	0,00	0,00
CO08	Personas, kas vecākas par 54 gadiem un ir bez darba, tostarp ilgtermiņa bezdarbnieki, vai neaktīvas personas, kas vairs neturpina izglītību vai apmācību.		0,00	0,00	0,00	0,00	0,00	0,00
CO09	Ar pamatskolas izglītību (ISCED 1. līmenis) vai ar zemākā līmeņa vidējo izglītību (ISCED 2. līmenis).		0,00	0,00	0,00	0,00	0,00	0,00
CO10	Ar vidējo izglītību (ISCED 3. līmenis) vai pēcvidusskolas izglītību (ISCED 4. līmenis).		0,00	0,00	0,00	0,00	0,00	0,00
CO11	Ar augstāko izglītību (ISCED 5. līmenis līdz 8. līmenis).		0,00	0,00	0,00	0,00	0,00	0,00
CO15	Migranti, dalībnieki ar ārvalstu izcelsmi, minoritātes (tostarp nelabvēlīgos apstākļos esošas kopienas, piemēram, romi).		0,00	0,00	0,00	0,00	0,00	0,00
CO16	Dalībnieki ar invaliditāti.		0,00	0,00	0,00	0,00	0,00	0,00
CO17	Citas nelabvēlīgā situācijā esošas personas.		0,00	0,00	0,00	0,00	0,00	0,00
CO18	Bezpjumnieki vai mājokli zaudējušas personas.		0,00	0,00	0,00	0,00	0,00	0,00
CO19	No lauku rajoniem.		0,00	0,00	0,00	0,00	0,00	0,00
CO20	Projektu skaits, ko pilnībā vai daļēji īstenojuši sociālie partneri vai nevalstiskās organizācijas.		0,00			0,00		
CO21	Projektu skaits, kas attiecas uz sieviešu noturīgu līdzdalību un sasniegumiem nodarbinātībā.		0,00			0,00		
CO22	Projektu skaits, kas attiecas uz publisko pārvaldi vai publisko pakalpojumu jomu valsts, reģionālā vai vietējā līmenī.		0,00			0,00		
CO23	Atbalstīto mikrouzņēmumu, mazo un vidējo uzņēmumu skaits (tostarp kooperatīvie uzņēmumi un sociālās ekonomikas uzņēmumi).		0,00			0,00		
	Dalībnieku kopskaiti		0,00			0,00		

Prioritārais virziens	14 - Pasākumi Covid-19 pandēmijas seku mazināšanai (ESF)
Investīciju prioritāte	13i - (ESF) Krīzes novēršanas pasākumu veicināšana Covid-19 pandēmijas kontekstā un zaļas, digitālas un noturīgas ekonomikas atveseļošanas sagatavošana

4.B tabula. ESF, ESF REACT-EU, JN1 un JN1 REACT-EU konkrētas programmas iznākuma rādītāji - 14

ID	Rādītājs	Reģiona kategorija	Mērvienība	Mērķvērtība (2023)			Kumulatīvā vērtība			Sasniegumu attiecība			2022		
				Kopā	Vīrieši	Sievietes	Kopā	Vīrieši	Sievietes	Kopā	Vīrieši	Sievietes	Kopā	Vīrieši	Sievietes
CV30	Value of ESF actions to combat or counteract COVID-19		EUR	4 259 331,00			0,00	0,00	0,00	0,00			0,00	0,00	0,00
CV31	Participants supported to combat or counteract COVID-19		Persons	11 592,00			3 930,00	946,00	2 984,00	0,34			3 930,00	946,00	2 984,00
CVHC	Ārstniecības personu skaits, kuras saņēmušas ESF atbalstu		Personu skaits	1 146,00			0,00	0,00	0,00	0,00			0,00	0,00	0,00
R141a	NEET jaunieši, kas saņēmuši atbalstu REACT-EU atbalsta ietvaros		Personu skaits	573,00			325,00	107,00	218,00	0,57			325,00	107,00	218,00
I141b	Augstskolu skaits, kas saņēmušas ESF atbalstu digitalizācijas iniciatīvu ieviešanai, kas veicina mūsdienīgu, inovatīvu tehnoloģiskos risinājumus balstītu studiju procesu		Augstskolu skaits	7,00			0,00	0,00	0,00	0,00			0,00	0,00	0,00

ID	Rādītājs	Reģiona kategorija	2021			2020			2019			2018			2017		
			Kopā	Vīrieši	Sievietes	Kopā	Vīrieši	Sievietes	Kopā	Vīrieši	Sievietes	Kopā	Vīrieši	Sievietes	Kopā	Vīrieši	Sievietes
CV30	Value of ESF actions to combat or counteract COVID-19		0,00	0,00	0,00	0,00	0,00	0,00	0,00	0,00	0,00	0,00	0,00	0,00	0,00	0,00	
CV31	Participants supported to combat or counteract COVID-19		0,00	0,00	0,00	0,00	0,00	0,00	0,00	0,00	0,00	0,00	0,00	0,00	0,00	0,00	
CVHC	Ārstniecības personu skaits, kuras saņēmušas ESF atbalstu		0,00	0,00	0,00	0,00	0,00	0,00	0,00	0,00	0,00	0,00	0,00	0,00	0,00	0,00	
R141a	NEET jaunieši, kas saņēmuši atbalstu REACT-EU atbalsta ietvaros		0,00	0,00	0,00	0,00	0,00	0,00	0,00	0,00	0,00	0,00	0,00	0,00	0,00	0,00	
I141b	Augstskolu skaits, kas saņēmušas ESF atbalstu digitalizācijas iniciatīvu ieviešanai, kas veicina mūsdienīgu, inovatīvu tehnoloģiskos risinājumus balstītu studiju procesu		0,00	0,00	0,00	0,00	0,00	0,00	0,00	0,00	0,00	0,00	0,00	0,00	0,00	0,00	

ID	Rādītājs	Reģiona kategorija	2016			2015			2014		
			Kopā	Vīrieši	Sievietes	Kopā	Vīrieši	Sievietes	Kopā	Vīrieši	Sievietes
CV30	Value of ESF actions to combat or counteract COVID-19		0,00	0,00	0,00	0,00	0,00	0,00	0,00	0,00	0,00
CV31	Participants supported to combat or counteract COVID-19		0,00	0,00	0,00	0,00	0,00	0,00	0,00	0,00	0,00
CVHC	Ārstniecības personu skaits, kuras saņēmušas ESF atbalstu		0,00	0,00	0,00	0,00	0,00	0,00	0,00	0,00	0,00
R141a	NEET jaunieši, kas saņēmuši atbalstu REACT-EU atbalsta ietvaros		0,00	0,00	0,00	0,00	0,00	0,00	0,00	0,00	0,00
I141b	Augstskolu skaits, kas saņēmušas ESF atbalstu digitalizācijas iniciatīvu ieviešanai, kas veicina mūsdienīgu, inovatīvu tehnoloģiskos risinājumus balstītu studiju procesu		0,00	0,00	0,00	0,00	0,00	0,00	0,00	0,00	0,00

Prioritārais virziens	2 - IKT pieejamība, e-pārvalde un pakalpojumi
Investīciju prioritāte	2a - Paplašināt platjoslas pakalpojumu izvietojumu un sekmēt ātrgaitas tīklu attīstību, kā arī atbalstīt jaunizstrādātu tehnoloģiju un tīklu pieņemšanu digitālajai ekonomikai.

3A tabula.: Kopējie un konkrētas programmas iznākuma rādītāji attiecībā uz ERAF, ERAF REACT-EU un Kohēzijas fondu (pa prioritārajiem virzieniem, investīciju prioritātēm, kas attiecībā uz ERAF sadalītas pa reģionu kategorijām) - 2 / 2a

(I)	ID	Rādītājs	Mērvienība	Reģiona kategorija	Mērķvērtība (2023) (kopā)	Mērķvērtība (2023) (vīrieši)	Mērķvērtība (2023) (sievietes)	2022 Kopā	2022 Vīrieši	2022 Sievietes	Apsvērumi
F	CO10	IKT infrastruktūra: to mājsaimniecību skaita pieaugums, kurām ir pieejams platjoslas pakalpojums ar ātrumu vismaz 30 Mb/s.	Mājsaimniecības	Mazāk attīstīti	83 800,00			69 300,00			
S	CO10	IKT infrastruktūra: to mājsaimniecību skaita pieaugums, kurām ir pieejams platjoslas pakalpojums ar ātrumu vismaz 30 Mb/s.	Mājsaimniecības	Mazāk attīstīti	83 800,00			83 800,00			
F	i211b	Izglītības iestāžu skaits, kurās ierīkots optiskā tīkla piekļuves punkts	Izglītības iestādes	Mazāk attīstīti	6,00			0,00			Pirmās rādītāju vērtības tiks sasniegtas 2023.gadā.
S	i211b	Izglītības iestāžu skaits, kurās ierīkots optiskā tīkla piekļuves punkts	Izglītības iestādes	Mazāk attīstīti	6,00			6,00			
F	i212a	Latvijas Republikas ārējās robežas garums, kur ieviests vienotais inovatīvais tehnoloģiskais risinājums	km	Mazāk attīstīti	65,00			0,00			Ar 9.DP grozījumiem paredzēts rādītāju atcelt.
S	i212a	Latvijas Republikas ārējās robežas garums, kur ieviests vienotais inovatīvais tehnoloģiskais risinājums	km	Mazāk attīstīti	65,00			0,00			Ar 9.DP grozījumiem paredzēts rādītāju atcelt.

1) S = atlasītās darbības, F = pilnībā īstenotās darbības

(I)	ID	Rādītājs	2021 Kopā	2021 Vīrieši	2021 Sievietes	2020 Kopā	2020 Vīrieši	2020 Sievietes	2019 Kopā	2019 Vīrieši	2019 Sievietes
F	CO10	IKT infrastruktūra: to mājsaimniecību skaita pieaugums, kurām ir pieejams platjoslas pakalpojums ar ātrumu vismaz 30 Mb/s.	0,00			0,00			0,00		
S	CO10	IKT infrastruktūra: to mājsaimniecību skaita pieaugums, kurām ir pieejams platjoslas pakalpojums ar ātrumu vismaz 30 Mb/s.	83 800,00			83 800,00			83 800,00		
F	i211b	Izglītības iestāžu skaits, kurās ierīkots optiskā tīkla piekļuves punkts	0,00			0,00			0,00		
S	i211b	Izglītības iestāžu skaits, kurās ierīkots optiskā tīkla piekļuves punkts	0,00			0,00			0,00		
F	i212a	Latvijas Republikas ārējās robežas garums, kur ieviests vienotais inovatīvais tehnoloģiskais risinājums	0,00			0,00			0,00		
S	i212a	Latvijas Republikas ārējās robežas garums, kur ieviests vienotais inovatīvais tehnoloģiskais risinājums	0,00			0,00			0,00		

(I)	ID	Rādītājs	2018 Kopā	2018 Vīrieši	2018 Sievietes	2017 Kopā	2017 Vīrieši	2017 Sievietes	2016 Kopā	2016 Vīrieši	2016 Sievietes
F	CO10	IKT infrastruktūra: to mājsaimniecību skaita pieaugums, kurām ir pieejams platjoslas pakalpojums ar ātrumu vismaz 30 Mb/s.	0,00			0,00			0,00		
S	CO10	IKT infrastruktūra: to mājsaimniecību skaita pieaugums, kurām ir pieejams platjoslas pakalpojums ar ātrumu vismaz 30 Mb/s.	83 800,00			83 800,00			83 800,00		
F	i211b	Izglītības iestāžu skaits, kurās ierīkots optiskā tīkla piekļuves punkts	0,00			0,00			0,00		

(I)	ID	Rādītājs	2018 Kopā	2018 Vīrieši	2018 Sievietes	2017 Kopā	2017 Vīrieši	2017 Sievietes	2016 Kopā	2016 Vīrieši	2016 Sievietes
S	i211b	Izglītības iestāžu skaits, kurās ierīkots optiskā tīkla piekļuves punkts	0,00			0,00			0,00		
F	i212a	Latvijas Republikas ārējās robežas garums, kur ieviests vienotais inovatīvais tehnoloģiskais risinājums	0,00			0,00			0,00		
S	i212a	Latvijas Republikas ārējās robežas garums, kur ieviests vienotais inovatīvais tehnoloģiskais risinājums	0,00			0,00			0,00		

(I)	ID	Rādītājs	2015 Kopā	2015 Vīrieši	2015 Sievietes	2014 Kopā	2014 Vīrieši	2014 Sievietes
F	CO10	IKT infrastruktūra: to mājsaimniecību skaita pieaugums, kurām ir pieejams platjoslas pakalpojums ar ātrumu vismaz 30 Mb/s.	0,00			0,00		
S	CO10	IKT infrastruktūra: to mājsaimniecību skaita pieaugums, kurām ir pieejams platjoslas pakalpojums ar ātrumu vismaz 30 Mb/s.	0,00			0,00		
F	i211b	Izglītības iestāžu skaits, kurās ierīkots optiskā tīkla piekļuves punkts	0,00			0,00		
S	i211b	Izglītības iestāžu skaits, kurās ierīkots optiskā tīkla piekļuves punkts	0,00			0,00		
F	i212a	Latvijas Republikas ārējās robežas garums, kur ieviests vienotais inovatīvais tehnoloģiskais risinājums	0,00			0,00		
S	i212a	Latvijas Republikas ārējās robežas garums, kur ieviests vienotais inovatīvais tehnoloģiskais risinājums	0,00			0,00		

Prioritārais virziens	2 - IKT pieejamība, e-pārvalde un pakalpojumi
Investīciju prioritāte	2a - Paplašināt platjoslas pakalpojumu izvietojumu un sekmēt ātrgaitas tīklu atfistību, kā arī atbalstīt jaunizstrādātu tehnoloģiju un tīklu pieņemšanu digitālajai ekonomikai.
Konkrētais mērķis	2.1.1 - Uzlabot elektroniskās sakaru infrastruktūras pieejamību lauku teritorijās

1. tabula. Rezultātu rādītāji attiecībā uz ERAF, ERAF REACT-EU un Kohēzijas fondu (pa prioritārajiem virzieniem un konkrētajiem mērķiem); attiecas arī uz tehniskās palīdzības prioritāro virzienu

ID	Rādītājs	Mērvienība	Reģiona kategorija	Atsauces vērtība	Atsauces gads	Mērķvērtība 2023. g.	2022 Kopā	2022 Kvalitatīvs	Apsvērumi
r211a	Mājsaimniecības laukos, kurām pieejami platjoslas piekļuves pakalpojumi ar vismaz 30 Mb/s datu pārraides ātrumu	Mājsaimniecības	Mazāk attīstīti	59 000,00	2012	206 000,00	135 030,00		
r211b	Pieslēgumu ar vismaz 30 Mb/s datu pārraides ātrumu īpatsvars	% no kopējā pieslēgumu skaita	Mazāk attīstīti	51,00	2012	75,00	79,30		

ID	Rādītājs	2021 Kopā	2021 Kvalitatīvs	2020 Kopā	2020 Kvalitatīvs	2019 Kopā	2019 Kvalitatīvs	2018 Kopā	2018 Kvalitatīvs
r211a	Mājsaimniecības laukos, kurām pieejami platjoslas piekļuves pakalpojumi ar vismaz 30 Mb/s datu pārraides ātrumu	135 030,00		135 030,00		135 030,00		135 030,00	
r211b	Pieslēgumu ar vismaz 30 Mb/s datu pārraides ātrumu īpatsvars	75,90		73,70		69,80		67,80	

ID	Rādītājs	2017 Kopā	2017 Kvalitatīvs	2016 Kopā	2016 Kvalitatīvs	2015 Kopā	2015 Kvalitatīvs	2014 Kopā	2014 Kvalitatīvs
r211a	Mājsaimniecības laukos, kurām pieejami platjoslas piekļuves pakalpojumi ar vismaz 30 Mb/s datu pārraides ātrumu	135 030,00		135 030,00		135 030,00		59 000,00	
r211b	Pieslēgumu ar vismaz 30 Mb/s datu pārraides ātrumu īpatsvars	65,70		58,00		58,00		54,00	

Prioritārais virziens	2 - IKT pieejamība, e-pārvalde un pakalpojumi
Investīciju prioritāte	2a - Paplašināt platjoslas pakalpojumu izvietojumu un sekmēt ātrgaitas tīklu attīstību, kā arī atbalstīt jaunizstrādātu tehnoloģiju un tīklu pieņemšanu digitālajai ekonomikai.
Konkrētais mērķis	2.1.2 - Nodrošināt inovatīvu tehnoloģisko risinājumu ieviešanu ārējās robežas kontrolē

1. tabula. Rezultātu rādītāji attiecībā uz ERAF, ERAF REACT-EU un Kohēzijas fondu (pa prioritārajiem virzieniem un konkrētajiem mērķiem); attiecas arī uz tehniskās palīdzības prioritāro virzienu

ID	Rādītājs	Mērvienība	Reģiona kategorija	Atsauces vērtība	Atsauces gads	Mērķvērtība 2023. g.	2022 Kopā	2022 Kvalitatīvs	Apsvērumi
r212a	Iestāžu skaits, kuru darba efektivitāti uzlabojis Latvijas Republikas ārējās robežas vienotais inovatīvais tehnoloģiskais risinājums	Skaits	Mazāk attīstīti	0,00	2020	4,00	0,00		Ar 9.DP grozījumiem paredzēts šo rādītāju atcelt.

ID	Rādītājs	2021 Kopā	2021 Kvalitatīvs	2020 Kopā	2020 Kvalitatīvs	2019 Kopā	2019 Kvalitatīvs	2018 Kopā	2018 Kvalitatīvs
r212a	Iestāžu skaits, kuru darba efektivitāti uzlabojis Latvijas Republikas ārējās robežas vienotais inovatīvais tehnoloģiskais risinājums	0,00		0,00		0,00		0,00	

ID	Rādītājs	2017 Kopā	2017 Kvalitatīvs	2016 Kopā	2016 Kvalitatīvs	2015 Kopā	2015 Kvalitatīvs	2014 Kopā	2014 Kvalitatīvs
r212a	Iestāžu skaits, kuru darba efektivitāti uzlabojis Latvijas Republikas ārējās robežas vienotais inovatīvais tehnoloģiskais risinājums	0,00		0,00		0,00		0,00	

Prioritārais virziens	2 - IKT pieejamība, e-pārvalde un pakalpojumi
Investīciju prioritāte	2c - Veicināt IKT lietošanu e-pārvaldībai, e-mācībām, e-iekļaušanai, e-kultūrai un e-veselībai.

3A tabula.: Kopējie un konkrētas programmas iznākuma rādītāji attiecībā uz ERAF, ERAF REACT-EU un Kohēzijas fondu (pa prioritārajiem virzieniem, investīciju prioritātēm, kas attiecībā uz ERAF sadalītas pa reģionu kategorijām) - 2 / 2c

(1)	ID	Rādītājs	Mērvienība	Reģiona kategorija	Mērķvērtība (2023) (kopā)	Mērķvērtība (2023) (vīrieši)	Mērķvērtība (2023) (sievietes)	2022 Kopā	2022 Vīrieši	2022 Sievietes	Apsvērumi
F	i221a	Pilnveidoti darbības procesi	Darbības procesi	Mazāk attīstīti	205,00			376,00			Augsta piesardzība plānojot DP iekļautos rādītājus, ņemot vērā nosacījumu, ka viena procesa pilnveides izmaksas nevar pārsniegt ~ 400 000 EUR. Finansējuma saņēmēji projektu izstrādes laikā, veicot pilnveidojamo procesu detalizētu analīzi, ir apzinājuši un projektos iekļāvuši visus papildus procesus, kuru pilnveide ir nepieciešama, lai tiktu sasniegts vēlamais rezultāts un projekta mērķis. Precizētas 2021.gada vērtības.
S	i221a	Pilnveidoti darbības procesi	Darbības procesi	Mazāk attīstīti	205,00			547,00			Augsta piesardzība plānojot DP iekļautos rādītājus, ņemot vērā nosacījumu, ka viena procesa pilnveides izmaksas nevar pārsniegt ~ 400 000 EUR. Finansējuma saņēmēji projektu izstrādes laikā, veicot pilnveidojamo procesu detalizētu analīzi, ir apzinājuši un projektos iekļāvuši visus papildus procesus, kuru pilnveide ir nepieciešama, lai tiktu sasniegts vēlamais rezultāts un projekta mērķis.

(I)	ID	Rādītājs	Mērvienība	Reģiona kategorija	Mērķvērtība (2023) (kopā)	Mērķvērtība (2023) (vīrieši)	Mērķvērtība (2023) (sievietes)	2022 Kopā	2022 Vīrieši	2022 Sievietes	Apsvērumi
											Precizētas 2018.-2021.gada vērtības.
F	i221b	Centralizētas atvērtas informācijas sistēmu platformas	Informācijas sistēmu platformas	Mazāk attīstīti	18,00			24,00			Augsta piesardzība plānojot DP iekļautos rādītājus, ņemot vērā nosacījumu, ka viena procesa pilnveides izmaksas nevar pārsniegt ~ 400 000 EUR. Papildus, 2.2.1. SAM ietvaros ir vairāki projekti, kuriem tiek īstenota gan 1.kārta, gan 2.kārta, un 2.kārtas projektos tiek turpināta to platformu pilnveide, kuru izveide ir uzsākta jau 1.kārtas ietvaros - platformai tiek veidota jauna funkcionalitāte.Precizētas 2021.gada vērtības
S	i221b	Centralizētas atvērtas informācijas sistēmu platformas	Informācijas sistēmu platformas	Mazāk attīstīti	18,00			41,00			Augsta piesardzība plānojot DP iekļautos rādītājus, ņemot vērā nosacījumu, ka viena procesa pilnveides izmaksas nevar pārsniegt ~ 400 000 EUR. Papildus, 2.2.1. SAM ietvaros ir vairāki projekti, kuriem tiek īstenota gan 1.kārta, gan 2.kārta, un 2.kārtas projektos tiek turpināta to platformu pilnveide, kuru izveide ir uzsākta jau 1.kārtas ietvaros - platformai tiek veidota jauna funkcionalitāte. Precizētas 2019.-2021.gada vērtības.

1) S = atlasītās darbības, F = pilnībā īstenotās darbības

(I)	ID	Rādītājs	2021 Kopā	2021 Vīrieši	2021 Sievietes	2020 Kopā	2020 Vīrieši	2020 Sievietes	2019 Kopā	2019 Vīrieši	2019 Sievietes
F	i221a	Pilnveidoti darbības procesi	326,00			213,00			106,00		
S	i221a	Pilnveidoti darbības procesi	547,00			470,00			416,00		
F	i221b	Centralizētas atvērtas informācijas sistēmu platformas	22,00			15,00			8,00		
S	i221b	Centralizētas atvērtas informācijas sistēmu platformas	41,00			29,00			28,00		

(I)	ID	Rādītājs	2018 Kopā	2018 Vīrieši	2018 Sievietes	2017 Kopā	2017 Vīrieši	2017 Sievietes	2016 Kopā	2016 Vīrieši	2016 Sievietes
F	i221a	Pilnveidoti darbības procesi	54,00			14,00			0,00		
S	i221a	Pilnveidoti darbības procesi	334,00			159,00			23,00		
F	i221b	Centralizētas atvērtas informācijas sistēmu platformas	5,00			2,00			0,00		
S	i221b	Centralizētas atvērtas informācijas sistēmu platformas	23,00			12,00			2,00		

(I)	ID	Rādītājs	2015 Kopā	2015 Vīrieši	2015 Sievietes	2014 Kopā	2014 Vīrieši	2014 Sievietes
F	i221a	Pilnveidoti darbības procesi	0,00			0,00		
S	i221a	Pilnveidoti darbības procesi	0,00			0,00		
F	i221b	Centralizētas atvērtas informācijas sistēmu platformas	0,00			0,00		
S	i221b	Centralizētas atvērtas informācijas sistēmu platformas	0,00			0,00		

Prioritārais virziens	2 - IKT pieejamība, e-pārvalde un pakalpojumi
Investīciju prioritāte	2c - Veicināt IKT lietošanu e-pārvaldībai, e-mācībā, e-iekļaušanai, e-kultūrai un e-veselībai.
Konkrētais mērķis	2.2.1 - Nodrošināt publisko datu atkalizmantošanas pieaugumu un efektīvu publiskās pārvaldes un privātā sektora mijiedarbību

1. tabula. Rezultātu rādītāji attiecībā uz ERAF, ERAF REACT-EU un Kohēzijas fondu (pa prioritārajiem virzieniem un konkrētajiem mērķiem); attiecas arī uz tehniskās palīdzības prioritāro virzienu

ID	Rādītājs	Mērvienība	Reģiona kategorija	Atsauces vērtība	Atsauces gads	Mērķvērtība 2023. g.	2022 Kopā	2022 Kvalitatīvs	Apsvērumi
R221c	Vidējais publiskā sektora informācijas atkalizmantošanas indekss	Punkti (no maks. 1340)	Mazāk attīstīti	200,00	2016	800,00	806,00		Ņemot vērā jaunākās atvērto datu tendences, katru gadu rādītāja noteikšanai tiek pievienoti jauni kritēriji (piemēram veiktie pētījumi par atvērto datu ekonomisko/sociālo/politisko ietekmi), kā rezultātā ir samazinājusies rādītāja kopējā vērtība salīdzinājumā ar iepriekšējo

									ga. Papildus jānorāda, ka pievienotie kritēriji neattiecas uz tām aktivitātēm, kuras bija paredzēts īstenot šajā plānošanas periodā (datu atvēršana) 2.2.1 SAM ietvaros
r221a	Iedzīvotāju īpatsvars, kas izmanto e-pakalpojumus	%	Mazāk attīstīti	12,60	2013	35,00	64,70		Augsta piesardzība plānojot, ņemot vērā vēsturiski lēno rādītāja pieaugumu. Rādītāja vērtības straujo pieaugumu var skaidrot ar 2.2.1.1.pasākuma projektu "Publiskās pārvaldes informācijas un komunikāciju tehnoloģiju arhitektūras pārvaldības sistēma (PIKTAPS)", "Pakalpojumu sniegšanas un pārvaldības platforma " un "Publiskās pārvaldes informācijas un komunikāciju tehnoloģiju arhitektūras pārvaldības sistēma - 2.kārta" ietvaros mērķtiecīgi veiktajām IKT iespēju izmantošanas veicināšanas aktivitātēm. COVID-19 pandēmijas ietekmē būtiski pieauga e-pakalpojumu izmantošana
r221b	Komersantu īpatsvars, kas izmanto e-pakalpojumus	%	Mazāk attīstīti	85,40	2012	92,00	95,50		

ID	Rādītājs	2021 Kopā	2021 Kvalitatīvs	2020 Kopā	2020 Kvalitatīvs	2019 Kopā	2019 Kvalitatīvs	2018 Kopā	2018 Kvalitatīvs
R221c	Vidējais publiskā sektora informācijas atkalizmantošanas indekss	1 032,00		1 072,00		1 005,00		929,00	
r221a	Iedzīvotāju īpatsvars, kas izmanto e-pakalpojumus	64,70		63,40		55,50		49,60	
r221b	Komersantu īpatsvars, kas izmanto e-pakalpojumus	95,00		93,50		92,70		94,10	

ID	Rādītājs	2017 Kopā	2017 Kvalitatīvs	2016 Kopā	2016 Kvalitatīvs	2015 Kopā	2015 Kvalitatīvs	2014 Kopā	2014 Kvalitatīvs
R221c	Vidējais publiskā sektora informācijas atkalizmantošanas indekss	884,00		315,00		285,00		285,00	
r221a	Iedzīvotāju īpatsvars, kas izmanto e-pakalpojumus	38,50		31,00		29,10		19,00	
r221b	Komersantu īpatsvars, kas izmanto e-pakalpojumus	93,50		85,00		85,40		85,40	

Prioritārais virziens	3 - Mazo un vidējo komersantu konkurētspēja
Investīciju prioritāte	3a - Sekmēt uzņēmējdarbību, jo īpaši atvieglojot jaunu ideju izmantošanu ekonomikā un atbalstot jaunu uzņēmumu izveidi, tostarp ar uzņēmumu inkubatoru palīdzību.

3A tabula.: Kopējie un konkrētas programmas iznākuma rādītāji attiecībā uz ERAF, ERAF REACT-EU un Kohēzijas fondu (pa prioritārajiem virzieniem, investīciju prioritātēm, kas attiecībā uz ERAF sadalītas pa reģionu kategorijām) - 3 / 3a

(1)	ID	Rādītājs	Mērvienība	Reģiona kategorija	Mērķvērtība (2023) (kopā)	Mērķvērtība (2023) (vīrieši)	Mērķvērtība (2023) (sievietes)	2022 Kopā	2022 Vīrieši	2022 Sievietes	Apsvērums
F	CO01	Ienesīgi ieguldījumi: to uzņēmumu skaits, kuri saņem atbalstu.	Uzņēmumi	Mazāk attīstīti	1 992,00			2 420,00			Vērtība rodas no SAM 3.1.1 "Skmēt MVK izveidi un attīstību, īpaši apstrādes rūpniecībā un RIS3 prioritārajās nozarēs" un SAM 3.1.2 "Palielināt straujas izaugsmes komersantu skaitu" - attiecīgi 2 288 un 132. Uzsākoties projektu īstenošanai, sākotnējās prognozes par iespējamo atbalstāmo komersantu skaitu tika noteiktas piesardzīgi. Projektu īstenošanas gaitā pieprasījums no komersantiem ir palielinājies kā rezultātā rādītāju izpilde ir lielāka par plānoto. Precizēta 2021.gada vērtība.
S	CO01	Ienesīgi ieguldījumi: to uzņēmumu skaits, kuri saņem atbalstu.	Uzņēmumi	Mazāk attīstīti	1 992,00			1 909,00			Vērtība rodas no SAM 3.1.1 "Skmēt MVK izveidi un attīstību, īpaši apstrādes rūpniecībā un RIS3 prioritārajās nozarēs" un SAM 3.1.2 "Palielināt straujas izaugsmes komersantu skaitu" - attiecīgi 1 809 un 100.
F	CO02	Ienesīgi ieguldījumi: to uzņēmumu skaits, kuri saņem dotācijas.	Uzņēmumi	Mazāk attīstīti	456,00			640,00			Uzsākoties projektu īstenošanai, sākotnējās prognozes par iespējamajām atbalstāmajām ne-unikālajām personām tika noteiktas piesardzīgi. Projektu īstenošanas gaitā pieprasījums pē

(1)	ID	Rādītājs	Mērvienība	Reģiona kategorija	Mērķvērtība (2023) (kopā)	Mērķvērtība (2023) (vīrieši)	Mērķvērtība (2023) (sievietes)	2022 Kopā	2022 Vīrieši	2022 Sievietes	Apsvērumi
											atbalsta pasākumiem ir palielinājies biznesa 3116 pasākuma inkubatoru programmā kā rezultātā rādītāju izpilde ir lielāka par plānoto.
S	CO02	Ienesīgi ieguldījumi: to uzņēmumu skaits, kuri saņem dotācijas.	Uzņēmumi	Mazāk attīstīti	456,00			632,00			Uzsākoties projektu īstenošanai, sākotnējās prognozes par iespējamajām atbalstāmajām ne-unikālajām personām tika noteiktas piesardzīgi. Projektu īstenošanas gaitā pieprasījums pēc atbalsta pasākumiem ir palielinājies biznesa 3116 pasākuma inkubatoru programmā kā rezultātā rādītāju izpilde ir lielāka par plānoto. Precizētas 2016., -2021. gada vērtības.
F	CO03	Ienesīgi ieguldījumi: to uzņēmumu skaits, kuri saņem finansiālu atbalstu, kas nav dotācijas.	Uzņēmumi	Mazāk attīstīti	1 455,00			1 412,00			Vērtība rodas no SAM 3.1.1 "Sekmēt MVK izveidi un attīstību, īpaši apstrādes rūpniecībā un RIS3 prioritārajās nozarēs" un SAM 3.1.2 "Palielināt straujas izaugsmes komersantu skaitu" - attiecīgi 1 280 un 132 . Precizēta 2021.gada vērtība.
S	CO03	Ienesīgi ieguldījumi: to uzņēmumu skaits, kuri saņem finansiālu atbalstu, kas nav dotācijas.	Uzņēmumi	Mazāk attīstīti	1 455,00			1 455,00			Vērtība rodas no SAM 3.1.1 "Sekmēt MVK izveidi un attīstību, īpaši apstrādes rūpniecībā un RIS3 prioritārajās nozarēs" un SAM 3.1.2 "Palielināt straujas izaugsmes komersantu skaitu" - attiecīgi 1 355 un 100.
F	CO04	Ienesīgi ieguldījumi: to uzņēmumu skaits, kas saņem nefinansiālu atbalstu.	Uzņēmumi	Mazāk attīstīti	1 030,00			1 038,00			
S	CO04	Ienesīgi ieguldījumi: to uzņēmumu skaits, kas saņem nefinansiālu atbalstu.	Uzņēmumi	Mazāk attīstīti	1 030,00			1 030,00			Precizētas 2016., 2017., 2018., 2019., 2020. gada vērtības.
F	CO05	Ienesīgi ieguldījumi: atbalstīto jauno uzņēmumu skaits.	Uzņēmumi	Mazāk attīstīti	1 194,00			1 551,00			Vērtība rodas no SAM 3.1.1 "Sekmēt MVK izveidi un attīstību, īpaši apstrādes rūpniecībā un RIS3 prioritārajās nozarēs" un SAM 3.1.2 "Palielināt straujas izaugsmes komersantu skaitu" - attiecīgi 1 442 un 109. Uzsākoties projektu īstenošanai, sākotnējās prognozes par iespējamajām atbalstāmajām jaunizveidoto komersantu skaits tika noteikts piesardzīgi. Projektu īstenošanas gaitā pieprasījums pēc atbalsta pasākumiem ir palielinājies, kā rezultātā rādītāju izpilde ir lielāka par plānoto. Precizēta 2021.gada vērtība.
S	CO05	Ienesīgi ieguldījumi: atbalstīto jauno uzņēmumu skaits.	Uzņēmumi	Mazāk attīstīti	1 194,00			1 505,00			Vērtība rodas no SAM 3.1.1 "Sekmēt MVK izveidi un attīstību, īpaši apstrādes rūpniecībā un RIS3 prioritārajās nozarēs" un SAM 3.1.2 "Palielināt straujas izaugsmes komersantu skaitu" - attiecīgi 1 445 un 60. Uzsākoties projektu īstenošanai, sākotnējās prognozes par iespējamajām atbalstāmajām jaunizveidoto komersantu skaits tika noteikts piesardzīgi. Projektu īstenošanas gaitā pieprasījums pēc atbalsta pasākumiem ir palielinājies, kā rezultātā rādītāju izpilde ir lielāka par plānoto. Precizētas 2016., 2017., 2018., 2019., 2020. gada vērtības.
F	CO06	Ienesīgi ieguldījumi: privāts ieguldījums, kas papildina valsts atbalstu uzņēmumiem (dotācijas)	EUR	Mazāk attīstīti	42 000 000,00			20 380 217,68			Precizētas 2017. - 2021.. gada vērtības.

(I)	ID	Rādītājs	Mērvienība	Reģiona kategorija	Mērķvērtība (2023) (kopā)	Mērķvērtība (2023) (vīrieši)	Mērķvērtība (2023) (sievietes)	2022 Kopā	2022 Vīrieši	2022 Sievietes	Apsvērumi
S	CO06	Ienesīgi ieguldījumi: privāts ieguldījums, kas papildina valsts atbalstu uzņēmumiem (dotācijas)	EUR	Mazāk attīstīti	42 000 000,00			32 876 520,16			Precizētas 2020., 2021.. gada vērtības.
F	CO07	Ienesīgi ieguldījumi: privāts ieguldījums, kas papildina valsts atbalstu uzņēmumiem (kas nav dotācijas)	EUR	Mazāk attīstīti	303 375 000,00			306 539 388,15			Vērtība rodas no SAM 3.1.1 "Sekmēt MVK izveidi un attīstību, īpaši apstrādes rūpniecībā un RIS3 prioritārajās nozarēs" un SAM 3.1.2 "Palielināt straujas izaugsmes komersantu skaitu" - attiecīgi 289 510 039,35 un 17 029 348,80
S	CO07	Ienesīgi ieguldījumi: privāts ieguldījums, kas papildina valsts atbalstu uzņēmumiem (kas nav dotācijas)	EUR	Mazāk attīstīti	303 375 000,00			303 375 000,00			Vērtība rodas no SAM 3.1.1 "Sekmēt MVK izveidi un attīstību, īpaši apstrādes rūpniecībā un RIS3 prioritārajās nozarēs" un SAM 3.1.2 "Palielināt straujas izaugsmes komersantu skaitu" - attiecīgi 280 000 000,00 un 23 375 000,00.
F	CO08	Ienesīgi ieguldījumi: atbalstīto uzņēmumu nodarbinātības pieaugums	Pilnslodzes ekvivalenti	Mazāk attīstīti	1 667,00			2 625,55			Precizētas 2017. - 2021.. gada vērtības.
S	CO08	Ienesīgi ieguldījumi: atbalstīto uzņēmumu nodarbinātības pieaugums	Pilnslodzes ekvivalenti	Mazāk attīstīti	1 667,00			3 154,00			Uzsākoties projektu īstenošanai, sākotnējās prognozes par iespējamajām atbalstāmajām ne-unikālajām personām tika noteiktas piesardzīgi. Projektu īstenošanas gaitā pieprasījums pēc atbalsta pasākumiem ir palielinājies biznesa inkubatoru programmā kā rezultātā rādītāju izpilde ir lielāka par plānoto. Precizētas 2020., 2021.. gada vērtības.

1) S = atlasītās darbības, F = pilnībā īstenotās darbības

(I)	ID	Rādītājs	2021 Kopā	2021 Vīrieši	2021 Sievietes	2020 Kopā	2020 Vīrieši	2020 Sievietes	2019 Kopā	2019 Vīrieši	2019 Sievietes
F	CO01	Ienesīgi ieguldījumi: to uzņēmumu skaits, kuri saņem atbalstu.	2 095,00			1 787,00			1 465,00		
S	CO01	Ienesīgi ieguldījumi: to uzņēmumu skaits, kuri saņem atbalstu.	1 347,00			1 347,00			1 333,00		
F	CO02	Ienesīgi ieguldījumi: to uzņēmumu skaits, kuri saņem dotācijas.	525,00			342,00			201,00		
S	CO02	Ienesīgi ieguldījumi: to uzņēmumu skaits, kuri saņem dotācijas.	632,00			632,00			632,00		
F	CO03	Ienesīgi ieguldījumi: to uzņēmumu skaits, kuri saņem finansiālu atbalstu, kas nav dotācijas.	1 163,00			1 027,00			887,00		
S	CO03	Ienesīgi ieguldījumi: to uzņēmumu skaits, kuri saņem finansiālu atbalstu, kas nav dotācijas.	890,00			890,00			890,00		
F	CO04	Ienesīgi ieguldījumi: to uzņēmumu skaits, kas saņem nefinansiālu atbalstu.	970,00			865,00			703,00		
S	CO04	Ienesīgi ieguldījumi: to uzņēmumu skaits, kas saņem nefinansiālu atbalstu.	1 030,00			1 030,00			1 030,00		
F	CO05	Ienesīgi ieguldījumi: atbalstīto jauno uzņēmumu skaits.	1 405,00			1 192,00			961,00		
S	CO05	Ienesīgi ieguldījumi: atbalstīto jauno uzņēmumu skaits.	1 505,00			1 505,00			1 505,00		
F	CO06	Ienesīgi ieguldījumi: privāts ieguldījums, kas papildina valsts atbalstu uzņēmumiem (dotācijas)	18 769 988,89			14 943 796,02			13 722 238,71		
S	CO06	Ienesīgi ieguldījumi: privāts ieguldījums, kas papildina valsts atbalstu uzņēmumiem (dotācijas)	30 236 295,16			26 820 709,16			26 820 709,16		
F	CO07	Ienesīgi ieguldījumi: privāts ieguldījums, kas papildina valsts atbalstu uzņēmumiem (kas nav dotācijas)	235 274 890,40			143 219 294,61			140 287 260,95		
S	CO07	Ienesīgi ieguldījumi: privāts ieguldījums, kas papildina valsts atbalstu uzņēmumiem (kas nav dotācijas)	36 125 000,00			36 125 000,00			36 125 000,00		
F	CO08	Ienesīgi ieguldījumi: atbalstīto uzņēmumu nodarbinātības pieaugums	2 412,75			1 695,05			1 084,84		
S	CO08	Ienesīgi ieguldījumi: atbalstīto uzņēmumu nodarbinātības pieaugums	3 154,00			3 041,00			2 858,00		

(I)	ID	Rādītājs	2018 Kopā	2018 Vīrieši	2018 Sievietes	2017 Kopā	2017 Vīrieši	2017 Sievietes	2016 Kopā	2016 Vīrieši	2016 Sievietes
F	CO01	Ienesīgi ieguldījumi: to uzņēmumu skaits, kuri saņem atbalstu.	1 177,00			734,00			0,00		
S	CO01	Ienesīgi ieguldījumi: to uzņēmumu skaits, kuri saņem atbalstu.	1 328,00			1 330,00			1 304,00		
F	CO02	Ienesīgi ieguldījumi: to uzņēmumu skaits, kuri saņem dotācijas.	83,00			1,00			0,00		
S	CO02	Ienesīgi ieguldījumi: to uzņēmumu skaits, kuri saņem dotācijas.	632,00			632,00			613,00		
F	CO03	Ienesīgi ieguldījumi: to uzņēmumu skaits, kuri saņem finansiālu atbalstu, kas nav dotācijas.	828,00			464,00			0,00		
S	CO03	Ienesīgi ieguldījumi: to uzņēmumu skaits, kuri saņem finansiālu atbalstu, kas nav dotācijas.	890,00			890,00			890,00		
F	CO04	Ienesīgi ieguldījumi: to uzņēmumu skaits, kas saņem nefinansiālu atbalstu.	490,00			256,00			0,00		
S	CO04	Ienesīgi ieguldījumi: to uzņēmumu skaits, kas saņem nefinansiālu atbalstu.	1 030,00			1 030,00			1 030,00		
F	CO05	Ienesīgi ieguldījumi: atbalstīto jauno uzņēmumu skaits.	535,00			269,00			0,00		
S	CO05	Ienesīgi ieguldījumi: atbalstīto jauno uzņēmumu skaits.	1 505,00			1 090,00			1 090,00		
F	CO06	Ienesīgi ieguldījumi: privāts ieguldījums, kas papildina valsts atbalstu uzņēmumiem (dotācijas)	9 186 401,48			3 251 802,75			0,00		
S	CO06	Ienesīgi ieguldījumi: privāts ieguldījums, kas papildina valsts atbalstu uzņēmumiem (dotācijas)	26 820 709,16			26 820 709,16			10 365 210,94		
F	CO07	Ienesīgi ieguldījumi: privāts ieguldījums, kas papildina valsts atbalstu uzņēmumiem (kas nav dotācijas)	110 195 485,00			5 442 510,00			0,00		
S	CO07	Ienesīgi ieguldījumi: privāts ieguldījums, kas papildina valsts atbalstu uzņēmumiem (kas nav dotācijas)	36 125 000,00			36 125 000,00			36 125 000,00		
F	CO08	Ienesīgi ieguldījumi: atbalstīto uzņēmumu nodarbinātības pieaugums	567,46			138,63			4,00		
S	CO08	Ienesīgi ieguldījumi: atbalstīto uzņēmumu nodarbinātības pieaugums	2 682,00			2 682,00			2 336,00		

(I)	ID	Rādītājs	2015 Kopā	2015 Vīrieši	2015 Sievietes	2014 Kopā	2014 Vīrieši	2014 Sievietes
F	CO01	Ienesīgi ieguldījumi: to uzņēmumu skaits, kuri saņem atbalstu.	0,00			0,00		
S	CO01	Ienesīgi ieguldījumi: to uzņēmumu skaits, kuri saņem atbalstu.	0,00			0,00		
F	CO02	Ienesīgi ieguldījumi: to uzņēmumu skaits, kuri saņem dotācijas.	0,00			0,00		
S	CO02	Ienesīgi ieguldījumi: to uzņēmumu skaits, kuri saņem dotācijas.	0,00			0,00		
F	CO03	Ienesīgi ieguldījumi: to uzņēmumu skaits, kuri saņem finansiālu atbalstu, kas nav dotācijas.	0,00			0,00		
S	CO03	Ienesīgi ieguldījumi: to uzņēmumu skaits, kuri saņem finansiālu atbalstu, kas nav dotācijas.	0,00			0,00		
F	CO04	Ienesīgi ieguldījumi: to uzņēmumu skaits, kas saņem nefinansiālu atbalstu.	0,00			0,00		
S	CO04	Ienesīgi ieguldījumi: to uzņēmumu skaits, kas saņem nefinansiālu atbalstu.	0,00			0,00		
F	CO05	Ienesīgi ieguldījumi: atbalstīto jauno uzņēmumu skaits.	0,00			0,00		
S	CO05	Ienesīgi ieguldījumi: atbalstīto jauno uzņēmumu skaits.	0,00			0,00		
F	CO06	Ienesīgi ieguldījumi: privāts ieguldījums, kas papildina valsts atbalstu uzņēmumiem (dotācijas)	0,00			0,00		
S	CO06	Ienesīgi ieguldījumi: privāts ieguldījums, kas papildina valsts atbalstu uzņēmumiem (dotācijas)	0,00			0,00		
F	CO07	Ienesīgi ieguldījumi: privāts ieguldījums, kas papildina valsts atbalstu uzņēmumiem (kas nav dotācijas)	0,00			0,00		
S	CO07	Ienesīgi ieguldījumi: privāts ieguldījums, kas papildina valsts atbalstu uzņēmumiem (kas nav dotācijas)	0,00			0,00		
F	CO08	Ienesīgi ieguldījumi: atbalstīto uzņēmumu nodarbinātības pieaugums	0,00			0,00		
S	CO08	Ienesīgi ieguldījumi: atbalstīto uzņēmumu nodarbinātības pieaugums	0,00			0,00		

Prioritārais virziens	3 - Mazo un vidējo komersantu konkurētspēja
Investīciju prioritāte	3a - Sekmēt uzņēmējdarbību, jo īpaši atvieglojot jaunu ideju izmantošanu ekonomikā un atbalstot jaunu uzņēmumu izveidi, tostarp ar uzņēmumu inkubatoru palīdzību.
Konkrētais mērķis	3.1.1 - Sekmēt MVK izveidi un attīstību, īpaši apstrādes rūpniecībā un RIS3 prioritārajās nozarēs

1. tabula. Rezultātu rādītāji attiecībā uz ERAF, ERAF REACT-EU un Kohēzijas fondu (pa prioritārajiem virzieniem un konkrētajiem mērķiem); attiecas arī uz tehniskās palīdzības prioritāro virzienu

ID	Rādītājs	Mērvienība	Reģiona kategorija	Atsauces vērtība	Atsauces gads	Mērķvērtība 2023. g.	2022 Kopā	2022 Kvalitatīvs	Apsvērums
r311a	MVK skaits uz 1000 iedzīvotājiem	Komersanti	Mazāk attīstīti	36,90	2013	40,00	52,49		
r311b	MVK produktivitāte uz vienu nodarbināto, EUR (2010.gada salīdzināmajās cenās)	EUR	Mazāk attīstīti	12 196,00	2013	16 757,00	15 300,00		

ID	Rādītājs	2021 Kopā	2021 Kvalitatīvs	2020 Kopā	2020 Kvalitatīvs	2019 Kopā	2019 Kvalitatīvs	2018 Kopā	2018 Kvalitatīvs
r311a	MVK skaits uz 1000 iedzīvotājiem	52,49		52,49		53,41		53,41	
r311b	MVK produktivitāte uz vienu nodarbināto, EUR (2010.gada salīdzināmajās cenās)	15 300,00		15 300,00		15 300,00		14 400,00	

ID	Rādītājs	2017 Kopā	2017 Kvalitatīvs	2016 Kopā	2016 Kvalitatīvs	2015 Kopā	2015 Kvalitatīvs	2014 Kopā	2014 Kvalitatīvs
r311a	MVK skaits uz 1000 iedzīvotājiem	90,60		90,60		49,00		44,00	
r311b	MVK produktivitāte uz vienu nodarbināto, EUR (2010.gada salīdzināmajās cenās)	13 500,00		13 100,00		12 561,88		12 561,88	

Prioritārais virziens	3 - Mazo un vidējo komersantu konkurētspēja								
Investīciju prioritāte	3a - Sekmēt uzņēmējdarbību, jo īpaši atvieglojot jaunu ideju izmantošanu ekonomikā un atbalstot jaunu uzņēmumu izveidi, tostarp ar uzņēmumu inkubatoru palīdzību.								
Konkrētais mērķis	3.1.2 - Palielināt straujas izaugsmes komersantu skaitu								

1. tabula. Rezultātu rādītāji attiecībā uz ERAF, ERAF REACT-EU un Kohēzijas fondu (pa prioritārajiem virzieniem un konkrētajiem mērķiem); attiecas arī uz tehniskās palīdzības prioritāro virzienu

ID	Rādītājs	Mērvienība	Reģiona kategorija	Atsauces vērtība	Atsauces gads	Mērķvērtība 2023. g.	2022 Kopā	2022 Kvalitatīvs	Apsvērums
r312a	Straujās izaugsmes komersanti pēc apgrozījuma pieauguma	Komersanti	Mazāk attīstīti	570,00	2011	625,00	823,00		Pārsniegums skaidrojams ar plašāku atbalsta pieejamību gan uzņēmumu izveidei, gan attīstībai, tostarp jaunuzņēmumiem, kā arī ar uzņēmējdarbības vides apstākļu uzlabojumiem valstī. Precizēta 2019.gada vērtība. 2020. un 2021.gada vērtības tiks precizētas ar nākamajiem gada ziņojumiem.

ID	Rādītājs	2021 Kopā	2021 Kvalitatīvs	2020 Kopā	2020 Kvalitatīvs	2019 Kopā	2019 Kvalitatīvs	2018 Kopā	2018 Kvalitatīvs
r312a	Straujās izaugsmes komersanti pēc apgrozījuma pieauguma	1 122,00		1 122,00		1 122,00		902,00	

ID	Rādītājs	2017 Kopā	2017 Kvalitatīvs	2016 Kopā	2016 Kvalitatīvs	2015 Kopā	2015 Kvalitatīvs	2014 Kopā	2014 Kvalitatīvs
r312a	Straujās izaugsmes komersanti pēc apgrozījuma pieauguma	709,00		2 108,00		570,00		570,00	

Prioritārais virziens	3 - Mazo un vidējo komersantu konkurētspēja								
Investīciju prioritāte	3c - Atbalstīt uzlabotu spēju radīšanu un paplašināšanu produktu un pakalpojumu attīstībā.								

3A tabula.: Kopējie un konkrētas programmas iznākuma rādītāji attiecībā uz ERAF, ERAF REACT-EU un Kohēzijas fondu (pa prioritārajiem virzieniem, investīciju prioritātēm, kas attiecībā uz ERAF sadalītas pa reģionu kategorijām) - 3 / 3c

(I)	ID	Rādītājs	Mērvienība	Reģiona kategorija	Mērķvērtība (2023) (kopā)	Mērķvērtība (2023) (vīrieši)	Mērķvērtība (2023) (sievietes)	2022 Kopā	2022 Vīrieši	2022 Sievietes	Apsvērumi
F	CO01	Ienesīgi ieguldījumi: to uzņēmumu skaits, kuri saņem atbalstu.	Uzņēmumi	Mazāk attīstīti	185,00			477,00			Trešās atlasē kārtas ietvaros konkurences rezultātā tiek sasniegtas augstākas rādītāju vērtības, nekā sākotnēji tika plānotas. Projektu īstenošanas rezultātā labumu guvušo komersantu skaits ir pieaudzis, ņemot vērā projektu iesniedzēju izvēlētos objektus, kurus tie attīstīta projekta ietvaros (piemēram, pievedceļu pie uzņēmējdarbības teritorijām attīstīšanas projektos novērojams lielāks komersantu skaits, kas gūst labumu, nekā tad, ja projekta ietvaros tiek attīstīta ēka, kura, organizējot izsoli, tiek iznomāta vienam vai dažiem komersantiem). Precizētas 2018.-2021. gada vērtības.
S	CO01	Ienesīgi ieguldījumi: to uzņēmumu skaits, kuri saņem atbalstu.	Uzņēmumi	Mazāk attīstīti	185,00			578,00			Trešās atlasē kārtas ietvaros konkurences rezultātā tiek sasniegtas augstākas rādītāju vērtības, nekā sākotnēji tika plānotas. Projektu īstenošanas rezultātā labumu guvušo komersantu skaits ir pieaudzis, ņemot vērā projektu iesniedzēju izvēlētos objektus, kurus tie attīstīta projekta ietvaros (piemēram, pievedceļu pie uzņēmējdarbības teritorijām attīstīšanas projektos novērojams lielāks komersantu skaits, kas gūst labumu, nekā tad, ja projekta ietvaros tiek attīstīta ēka, kura, organizējot izsoli, tiek iznomāta vienam vai dažiem komersantiem). Precizētas 2017.-2021. gada vērtības.
F	CO08	Ienesīgi ieguldījumi: atbalstīto uzņēmumu nodarbinātības pieaugums	Pilnslodzes ekvivalenti	Mazāk attīstīti	968,00			1 442,00			Trešās atlasē kārtas ietvaros konkurences rezultātā tiek sasniegtas augstākas rādītāju vērtības, nekā sākotnēji tika plānotas. Precizētas 2017.-2021. gada vērtības.
S	CO08	Ienesīgi ieguldījumi: atbalstīto uzņēmumu nodarbinātības pieaugums	Pilnslodzes ekvivalenti	Mazāk attīstīti	968,00			2 379,00			Trešās atlasē kārtas ietvaros konkurences rezultātā tiek sasniegtas augstākas rādītāju vērtības, nekā sākotnēji tika plānotas. Precizētas 2017.-2021. gada vērtības.

1) S = atlasītās darbības, F = pilnībā īstenotās darbības

(I)	ID	Rādītājs	2021 Kopā	2021 Vīrieši	2021 Sievietes	2020 Kopā	2020 Vīrieši	2020 Sievietes	2019 Kopā	2019 Vīrieši	2019 Sievietes
F	CO01	Ienesīgi ieguldījumi: to uzņēmumu skaits, kuri saņem atbalstu.	477,00			448,00			385,00		
S	CO01	Ienesīgi ieguldījumi: to uzņēmumu skaits, kuri saņem atbalstu.	578,00			570,00			503,00		
F	CO08	Ienesīgi ieguldījumi: atbalstīto uzņēmumu nodarbinātības pieaugums	1 442,00			1 335,00			1 245,00		
S	CO08	Ienesīgi ieguldījumi: atbalstīto uzņēmumu nodarbinātības pieaugums	2 379,00			2 347,00			2 152,00		

(I)	ID	Rādītājs	2018 Kopā	2018 Vīrieši	2018 Sievietes	2017 Kopā	2017 Vīrieši	2017 Sievietes	2016 Kopā	2016 Vīrieši	2016 Sievietes
F	CO01	Ienesīgi ieguldījumi: to uzņēmumu skaits, kuri saņem atbalstu.	343,00			126,00			44,00		
S	CO01	Ienesīgi ieguldījumi: to uzņēmumu skaits, kuri saņem atbalstu.	447,00			253,00			18,00		
F	CO08	Ienesīgi ieguldījumi: atbalstīto uzņēmumu nodarbinātības pieaugums	664,00			472,00			327,00		
S	CO08	Ienesīgi ieguldījumi: atbalstīto uzņēmumu nodarbinātības pieaugums	1 873,00			879,00			70,00		

(I)	ID	Rādītājs	2015 Kopā	2015 Vīrieši	2015 Sievietes	2014 Kopā	2014 Vīrieši	2014 Sievietes
F	CO01	Ienesīgi ieguldījumi: to uzņēmumu skaits, kuri saņem atbalstu.	0,00			0,00		
S	CO01	Ienesīgi ieguldījumi: to uzņēmumu skaits, kuri saņem atbalstu.	0,00			0,00		
F	CO08	Ienesīgi ieguldījumi: atbalstīto uzņēmumu nodarbinātības pieaugums	99,00			29,00		
S	CO08	Ienesīgi ieguldījumi: atbalstīto uzņēmumu nodarbinātības pieaugums	0,00			0,00		

Prioritārais virziens	3 - Mazo un vidējo komersantu konkurētspēja
Investīciju prioritāte	3c - Atbalstīt uzlabotu spēju radīšanu un paplašināšanu produktu un pakalpojumu attīstībai.
Konkrētais mērķis	3.3.1 - Palielināt privāto investīciju apjomu reģionos, veicot ieguldījumus uzņēmējdarbības attīstībai atbilstoši pašvaldību attīstības programmās noteiktajai teritoriju ekonomiskajai specializācijai un balstoties uz vietējo uzņēmēju vajadzībām

1. tabula. Rezultātu rādītāji attiecībā uz ERAF, ERAF REACT-EU un Kohēzijas fondu (pa prioritārajiem virzieniem un konkrētajiem mērķiem); attiecas arī uz tehniskās palīdzības prioritāro virzienu

ID	Rādītājs	Mērvienība	Reģiona kategorija	Atsauces vērtība	Atsauces gads	Mērķvērtība 2023. g.	2022 Kopā	2022 Kvalitatīvs	Apsvērumi
r331a	Nefinanšu investīcijas nemateriālajos ieguldījumos un pamatlīdzekļos pa darbības veidiem ārpus Rīgas (faktiskajās cenās, eiro)	EUR	Mazāk attīstīti	1 700 033 000	2012	2 125 683 000 – 2 438 753 000		1 975 708 000	Precizētas 2020., 2021.gada vērtības.
r331b	Strādājošo skaits (privātā sektorā) uzņēmumos, kuru ražošanas vai pakalpojuma sniegšanas vieta ir visa Latvija, izņemot Rīgu.	Strādājošo skaits	Mazāk attīstīti	429 900	2011	446 300 – 475 100		479 352	Precizētas 2020., 2021.gada vērtības.

ID	Rādītājs	2021 Kopā	2021 Kvalitatīvs	2020 Kopā	2020 Kvalitatīvs	2019 Kopā	2019 Kvalitatīvs	2018 Kopā	2018 Kvalitatīvs
r331a	Nefinanšu investīcijas nemateriālajos ieguldījumos un pamatlīdzekļos pa darbības veidiem ārpus Rīgas (faktiskajās cenās, eiro)		1 975 708 000		1 975 708 000		2 539 994 000		1 926 155 000
r331b	Strādājošo skaits (privātā sektorā) uzņēmumos, kuru ražošanas vai pakalpojuma sniegšanas vieta ir visa Latvija, izņemot Rīgu.		479 352		483 228		503 837		646 943

ID	Rādītājs	2017 Kopā	2017 Kvalitatīvs	2016 Kopā	2016 Kvalitatīvs	2015 Kopā	2015 Kvalitatīvs	2014 Kopā	2014 Kvalitatīvs
r331a	Nefinanšu investīcijas nemateriālajos ieguldījumos un pamatlīdzekļos pa darbības veidiem ārpus Rīgas (faktiskajās cenās, eiro)		1 433 161 000		1 234 623 000		1 577 171 000		1 745 537 000
r331b	Strādājošo skaits (privātā sektorā) uzņēmumos, kuru ražošanas vai pakalpojuma sniegšanas vieta ir visa Latvija, izņemot Rīgu.		624 488		607 590		613 556		502 571

Prioritārais virziens	3 - Mazo un vidējo komersantu konkurētspēja
Investīciju prioritāte	3d - Atbalstīt MVU spēju panākt izaugsmi reģionālos, valsts un starptautiskos tirgos un iesaistīties inovāciju procesos.

3A tabula.: Kopējie un konkrētas programmas iznākuma rādītāji attiecībā uz ERAF, ERAF REACT-EU un Kohēzijas fondu (pa prioritārajiem virzieniem, investīciju prioritātēm, kas attiecībā uz ERAF sadaļas pa reģionu kategorijām) - 3 / 3d

(1)	ID	Rādītājs	Mērvienība	Reģiona kategorija	Mērķvērtība (2023) (kopā)	Mērķvērtība (2023) (vīrieši)	Mērķvērtība (2023) (sievietes)	2022 Kopā	2022 Vīrieši	2022 Sievietes	Apsvērumi
F	CO01	Ienesīgi ieguldījumi: to uzņēmumu skaits, kuri saņem atbalstu.	Uzņēmumi	Mazāk attīstīti	2 385,00			2 074,00			
S	CO01	Ienesīgi ieguldījumi: to uzņēmumu skaits, kuri saņem atbalstu.	Uzņēmumi	Mazāk attīstīti	2 385,00			2 025,00			
F	CO02	Ienesīgi ieguldījumi: to uzņēmumu skaits, kuri saņem dotācijas.	Uzņēmumi	Mazāk attīstīti	1 760,00			1 732,00			
S	CO02	Ienesīgi ieguldījumi: to uzņēmumu skaits, kuri saņem dotācijas.	Uzņēmumi	Mazāk attīstīti	1 760,00			2 055,00			
F	CO04	Ienesīgi ieguldījumi: to uzņēmumu skaits, kas saņem nefinansiālu atbalstu.	Uzņēmumi	Mazāk attīstīti	1 360,00			1 186,00			
S	CO04	Ienesīgi ieguldījumi: to uzņēmumu skaits, kas saņem nefinansiālu atbalstu.	Uzņēmumi	Mazāk attīstīti	1 360,00			1 728,00			
F	CO07	Ienesīgi ieguldījumi: privāts ieguldījums, kas papildina valsts atbalstu uzņēmumiem (kas nav dotācijas)	EUR	Mazāk attīstīti	20 248 356,00			24 977 563,68			Precizēta 2021. gada vērtība.
S	CO07	Ienesīgi ieguldījumi: privāts ieguldījums, kas papildina valsts atbalstu uzņēmumiem (kas nav dotācijas)	EUR	Mazāk attīstīti	20 248 356,00			20 248 356,00			

1) S = atlasītās darbības, F = pilnībā īstenotās darbības

(1)	ID	Rādītājs	2021 Kopā	2021 Vīrieši	2021 Sievietes	2020 Kopā	2020 Vīrieši	2020 Sievietes	2019 Kopā	2019 Vīrieši	2019 Sievietes
F	CO01	Ienesīgi ieguldījumi: to uzņēmumu skaits, kuri saņem atbalstu.	1 957,00			1 830,00			1 630,00		
S	CO01	Ienesīgi ieguldījumi: to uzņēmumu skaits, kuri saņem atbalstu.	2 025,00			2 025,00			2 025,00		
F	CO02	Ienesīgi ieguldījumi: to uzņēmumu skaits, kuri saņem dotācijas.	1 660,00			1 571,00			1 390,00		
S	CO02	Ienesīgi ieguldījumi: to uzņēmumu skaits, kuri saņem dotācijas.	2 055,00			2 055,00			2 055,00		
F	CO04	Ienesīgi ieguldījumi: to uzņēmumu skaits, kas saņem nefinansiālu atbalstu.	1 096,00			969,00			811,00		
S	CO04	Ienesīgi ieguldījumi: to uzņēmumu skaits, kas saņem nefinansiālu atbalstu.	1 728,00			1 728,00			1 728,00		
F	CO07	Ienesīgi ieguldījumi: privāts ieguldījums, kas papildina valsts atbalstu uzņēmumiem (kas nav dotācijas)	22 698 195,32			20 378 437,58			18 048 943,24		
S	CO07	Ienesīgi ieguldījumi: privāts ieguldījums, kas papildina valsts atbalstu uzņēmumiem (kas nav dotācijas)	20 248 356,00			20 248 356,00			20 248 356,00		

(1)	ID	Rādītājs	2018 Kopā	2018 Vīrieši	2018 Sievietes	2017 Kopā	2017 Vīrieši	2017 Sievietes	2016 Kopā	2016 Vīrieši	2016 Sievietes
F	CO01	Ienesīgi ieguldījumi: to uzņēmumu skaits, kuri saņem atbalstu.	1 392,00			1 141,00			615,00		
S	CO01	Ienesīgi ieguldījumi: to uzņēmumu skaits, kuri saņem atbalstu.	2 025,00			2 025,00			2 025,00		
F	CO02	Ienesīgi ieguldījumi: to uzņēmumu skaits, kuri saņem dotācijas.	1 467,00			1 097,00			484,00		
S	CO02	Ienesīgi ieguldījumi: to uzņēmumu skaits, kuri saņem dotācijas.	2 055,00			2 055,00			1 640,00		
F	CO04	Ienesīgi ieguldījumi: to uzņēmumu skaits, kas saņem nefinansiālu atbalstu.	775,00			601,00			304,00		
S	CO04	Ienesīgi ieguldījumi: to uzņēmumu skaits, kas saņem nefinansiālu atbalstu.	1 728,00			1 728,00			1 300,00		
F	CO07	Ienesīgi ieguldījumi: privāts ieguldījums, kas papildina valsts atbalstu uzņēmumiem (kas nav dotācijas)	13 644 902,31			8 446 578,72			2 518 635,28		
S	CO07	Ienesīgi ieguldījumi: privāts ieguldījums, kas papildina valsts atbalstu uzņēmumiem (kas nav dotācijas)	20 248 356,00			20 248 356,00			20 248 356,00		

(I)	ID	Rādītājs	2015 Kopā	2015 Vīrieši	2015 Sievietes	2014 Kopā	2014 Vīrieši	2014 Sievietes
F	CO01	Ienesīgi ieguldījumi: to uzņēmumu skaits, kuri saņem atbalstu.	0,00			0,00		
S	CO01	Ienesīgi ieguldījumi: to uzņēmumu skaits, kuri saņem atbalstu.	0,00			0,00		
F	CO02	Ienesīgi ieguldījumi: to uzņēmumu skaits, kuri saņem dotācijas.	0,00			0,00		
S	CO02	Ienesīgi ieguldījumi: to uzņēmumu skaits, kuri saņem dotācijas.	0,00			0,00		
F	CO04	Ienesīgi ieguldījumi: to uzņēmumu skaits, kas saņem nefinansiālu atbalstu.	0,00			0,00		
S	CO04	Ienesīgi ieguldījumi: to uzņēmumu skaits, kas saņem nefinansiālu atbalstu.	0,00			0,00		
F	CO07	Ienesīgi ieguldījumi: privāts ieguldījums, kas papildina valsts atbalstu uzņēmumiem (kas nav dotācijas)	0,00			0,00		
S	CO07	Ienesīgi ieguldījumi: privāts ieguldījums, kas papildina valsts atbalstu uzņēmumiem (kas nav dotācijas)	0,00			0,00		

Prioritārais virziens	3 - Mazo un vidējo komersantu konkurētspēja
Investīciju prioritāte	3d - Atbalstīt MVU spēju panākt izaugsmi reģionālos, valsts un starptautiskos tirgos un iesaistīties inovāciju procesos.
Konkrētais mērķis	3.2.1 - Palielināt augstas pievienotās vērtības produktu un pakalpojumu eksporta proporciju

1. tabula. Rezultātu rādītāji attiecībā uz ERAF, ERAF REACT-EU un Kohēzijas fondu (pa prioritārajiem virzieniem un konkrētajiem mērķiem); attiecas arī uz tehniskās palīdzības prioritāro virzienu

ID	Rādītājs	Mērvienība	Reģiona kategorija	Atsauces vērtība	Atsauces gads	Mērķvērtība 2023. g.	2022 Kopā	2022 Kvalitatīvs	Apsvērums
i321a	MVK eksporta apjoms (2010.gada salīdzināmajās cenās)	EUR	Mazāk attīstīti	4 267 237,00	2012	6 068 440,00	6 338 986,00		Precizēta 2021.gada vērtība.

ID	Rādītājs	2021 Kopā	2021 Kvalitatīvs	2020 Kopā	2020 Kvalitatīvs	2019 Kopā	2019 Kvalitatīvs	2018 Kopā	2018 Kvalitatīvs
i321a	MVK eksporta apjoms (2010.gada salīdzināmajās cenās)	6 338 986,00		6 123 242,00		5 942 283,00		6 804 620,00	

ID	Rādītājs	2017 Kopā	2017 Kvalitatīvs	2016 Kopā	2016 Kvalitatīvs	2015 Kopā	2015 Kvalitatīvs	2014 Kopā	2014 Kvalitatīvs
i321a	MVK eksporta apjoms (2010.gada salīdzināmajās cenās)	5 708 321,00		5 464 000,00		4 374 558,00		4 374 558,00	

Prioritārais virziens	3 - Mazo un vidējo komersantu konkurētspēja
Investīciju prioritāte	11i - Investīcijas institucionālajās spējās un efektīvā valsts pārvaldē un publiskajos pakalpojumos valsts, reģionālajā un vietējā līmenī, lai panāktu reformas, labāku regulējumu un labu pārvaldību.

2A tabula. : Kopējie rezultātu rādītāji ESF un ESF REACT-EU (pa prioritārajiem virzieniem, investīciju prioritātēm un reģionu kategorijām). Datus par visiem kopējiem ESF rezultātu rādītājiem (ar mērķi un bez tā) norāda sadalījumā pa dzimumiem. Attiecībā uz tehniskās palīdzības prioritāro virzienu paziņo tikai tos kopējos rādītājus, kuriem ir noteikts mērķis - 3 / 11i

ID	Rādītājs	Reģiona kategorija	Kopējais iznākuma rādītājs, ko izmanto par pamatu mērķu noteikšanai	Mērvienība atsaucēs vērtībām un mērķa vērtībām	Mērķvērtība (2023)			Kumulatīvā vērtība			Sasniegumu attiecība			2022	
					Kopā	Vīrieši	Sievietes	Kopā	Vīrieši	Sievietes	Kopā	Vīrieši	Sievietes	Vīrieši	Sievietes
CR01	Neaktīvie dalībnieki, kas sākuši darbu meklējumus pēc aiziešanas.	Mazāk attīstīti					0,00	0,00	0,00				0,00	0,00	
CR02	Izglītība/mācības iesaistītie dalībnieki pēc aiziešanas.	Mazāk attīstīti					0,00	0,00	0,00				0,00	0,00	
CR03	Kvalifikāciju ieguvēji dalībnieki pēc aiziešanas.	Mazāk attīstīti					350,00	67,00	283,00				0,00	0,00	
CR04	Nodarbinātībā iesaistītie dalībnieki, tostarp pašnodarbinātie, pēc aiziešanas	Mazāk attīstīti					0,00	0,00	0,00				0,00	0,00	
CR05	nelabvēlīgā situācijā esoši dalībnieki, kas pēc aiziešanas sākuši darbu meklējumus, iesaistījušies izglītībā/apmācībā, kvalifikācijas ieguvē vai nodarbinātībā, tostarp pašnodarbinātie	Mazāk attīstīti					6,00	1,00	5,00				0,00	0,00	
CR06	Nodarbinātībā iesaistītie dalībnieki, tostarp pašnodarbinātie, sešus mēnešus pēc aiziešanas.	Mazāk attīstīti					0,00	0,00	0,00				0,00	0,00	

ID	Rādītājs	Reģiona kategorija	Kopējais iznākuma rādītājs, ko izmanto par pamatu mērķu noteikšanai	Mērvienība	atsauces vērtībām un mērķa vērtībām	Mērķvērtība (2023)			Kumulatīvā vērtība			Sasniegumu attiecība			2022	
						Kopā	Vīrieši	Sievietes	Kopā	Vīrieši	Sievietes	Kopā	Vīrieši	Sievietes	Vīrieši	Sievietes
CR07	Dalībnieki labākā darba tirgus situācijā sešus mēnešus pēc aiziešanas.	Mazāk attīstīti							3 872,00	1 046,00	2 826,00				0,00	0,00
CR08	Nodarbinātība iesaistītie dalībnieki vecumā pēc 54 gadiem, tostarp pašnodarbinātie, sešus mēnešus pēc aiziešanas.	Mazāk attīstīti							0,00	0,00	0,00				0,00	0,00
CR09	Nodarbinātība iesaistītie nelabvēlīgā situācijā esošie dalībnieki, tostarp pašnodarbinātie, sešus mēnešus pēc aiziešanas.	Mazāk attīstīti							0,00	0,00	0,00				0,00	0,00

ID	Rādītājs	Reģiona kategorija	2021		2020		2019		2018		2017		2016	
			Vīrieši	Sievietes	Vīrieši	Sievietes	Vīrieši	Sievietes	Vīrieši	Sievietes	Vīrieši	Sievietes	Vīrieši	Sievietes
CR01	Neaktīvie dalībnieki, kas sākuši darba meklējumus pēc aiziešanas.	Mazāk attīstīti	0,00	0,00	0,00	0,00	0,00	0,00	0,00	0,00	0,00	0,00	0,00	0,00
CR02	Izglītība/mācībās iesaistītie dalībnieki pēc aiziešanas.	Mazāk attīstīti	0,00	0,00	0,00	0,00	0,00	0,00	0,00	0,00	0,00	0,00	0,00	0,00
CR03	Kvalifikāciju ieguvēji dalībnieki pēc aiziešanas.	Mazāk attīstīti	0,00	0,00	21,00	89,00	20,00	110,00	20,00	59,00	6,00	25,00	0,00	0,00
CR04	nodarbinātība iesaistītie dalībnieki, tostarp pašnodarbinātie, pēc aiziešanas	Mazāk attīstīti	0,00	0,00	0,00	0,00	0,00	0,00	0,00	0,00	0,00	0,00	0,00	0,00
CR05	nelabvēlīgā situācijā esoši dalībnieki, kas pēc aiziešanas sākuši darba meklējumus, iesaistījušies izglītībā/apmācībā, kvalifikācijas ieguvē vai nodarbinātībā, tostarp pašnodarbinātie	Mazāk attīstīti	0,00	0,00	0,00	0,00	1,00	2,00	0,00	2,00	0,00	1,00	0,00	0,00
CR06	Nodarbinātība iesaistītie dalībnieki, tostarp pašnodarbinātie, sešus mēnešus pēc aiziešanas.	Mazāk attīstīti	0,00	0,00	0,00	0,00	0,00	0,00	0,00	0,00	0,00	0,00	0,00	0,00
CR07	Dalībnieki labākā darba tirgus situācijā sešus mēnešus pēc aiziešanas.	Mazāk attīstīti	0,00	0,00	0,00	0,00	0,00	0,00	1 046,00	2 826,00	0,00	0,00	0,00	0,00
CR08	Nodarbinātība iesaistītie dalībnieki vecumā pēc 54 gadiem, tostarp pašnodarbinātie, sešus mēnešus pēc aiziešanas.	Mazāk attīstīti	0,00	0,00	0,00	0,00	0,00	0,00	0,00	0,00	0,00	0,00	0,00	0,00
CR09	Nodarbinātība iesaistītie nelabvēlīgā situācijā esošie dalībnieki, tostarp pašnodarbinātie, sešus mēnešus pēc aiziešanas.	Mazāk attīstīti	0,00	0,00	0,00	0,00	0,00	0,00	0,00	0,00	0,00	0,00	0,00	0,00

ID	Rādītājs	Reģiona kategorija	2015		2014	
			Vīrieši	Sievietes	Vīrieši	Sievietes
CR01	Neaktīvie dalībnieki, kas sākuši darba meklējumus pēc aiziešanas.		0,00	0,00	0,00	0,00
CR02	Izglītība/mācībās iesaistītie dalībnieki pēc aiziešanas.		0,00	0,00	0,00	0,00
CR03	Kvalifikāciju ieguvēji dalībnieki pēc aiziešanas.		0,00	0,00	0,00	0,00
CR04	nodarbinātība iesaistītie dalībnieki, tostarp pašnodarbinātie, pēc aiziešanas		0,00	0,00	0,00	0,00
CR05	nelabvēlīgā situācijā esoši dalībnieki, kas pēc aiziešanas sākuši darba meklējumus, iesaistījušies izglītībā/apmācībā, kvalifikācijas ieguvē vai nodarbinātībā, tostarp pašnodarbinātie		0,00	0,00	0,00	0,00
CR06	Nodarbinātība iesaistītie dalībnieki, tostarp pašnodarbinātie, sešus mēnešus pēc aiziešanas.		0,00	0,00	0,00	0,00
CR07	Dalībnieki labākā darba tirgus situācijā sešus mēnešus pēc aiziešanas.		0,00	0,00	0,00	0,00
CR08	Nodarbinātība iesaistītie dalībnieki vecumā pēc 54 gadiem, tostarp pašnodarbinātie, sešus mēnešus pēc aiziešanas.		0,00	0,00	0,00	0,00
CR09	Nodarbinātība iesaistītie nelabvēlīgā situācijā esošie dalībnieki, tostarp pašnodarbinātie, sešus mēnešus pēc aiziešanas.		0,00	0,00	0,00	0,00

Prioritārais virziens	3 - Mazo un vidējo komersantu konkurētspēja
Investīciju prioritāte	1 li - Investīcijas institucionālajās spējās un efektīvā valsts pārvaldē un publiskajos pakalpojumos valsts, reģionālajā un vietējā līmenī, lai panāktu reformas, labāku regulējumu un labu pārvaldību.

2C tabula. : ESF, ESF REACT-EU, JNĪ un JNĪ REACT-EU konkrētas programmas rezultātu rādītāji

ID	Rādītājs	Reģiona kategorija	Rādītāja mērvienība	Iznākumu rādītājs, ko izmanto par pamatu mērķu noteikšanai	Mērvienība	atsauces vērtībām un mērķa vērtībām	Mērķvērtība (2023)			Sasniegumu attiecība			2022						
							Kopā	Vīrieši	Sievietes	Kopā	Vīrieši	Sievietes	Kumulatīvie dati par			Kvalitatīvs			
R342a	Profesionālo kompetenci paaugstinājušo personu skaits labāka regulējuma izstrādē MVK atbalsta, korupcijas novēršanas un ēnu ekonomikas mazināšanas jomās	Mazāk attīstīti	Skaits (Personu skaits)		Skaits		4 733,00			1,02			4 825,00	976,00	3 849,00	152,00	36,00	116,00	
r341a	Tiesu, tiesībsargājošo institūciju un tiesu sistēmai piederīgo personu skaits, kuras paaugstinājušas profesionālo kompetenci komercdarbības vides uzlabošanas sekmēšanai	Mazāk attīstīti	Skaits (Personas)		Skaits		2 427,00			2,33			5 652,00	1 143,00	4 509,00	189,00	55,00	134,00	
r342b	Nozaru darba devēju un darba ņēmēju organizāciju noslēgto ģenerālvienotības skaits	Mazāk attīstīti	Skaits (Ģenerālvienotības skaits)		Skaits		5,00			0,60			3,00	0,00	0,00	0,00			

ID	Rādītājs	Reģiona kategorija	2021				2020							
			Kumulatīvie dati par			Kvalitatīvs	Kumulatīvie dati par			Kvalitatīvs				
			Kopā	Vīrieši	Sievietes		Kopā	Vīrieši	Sievietes		Kopā	Vīrieši	Sievietes	Kopā
R342a	Profesionālo kompetenci paaugstinājušo personu skaits labāka regulējuma izstrādē MVK atbalsta, korupcijas novēršanas un ēnu ekonomikas mazināšanas jomās	Mazāk attīstīti	4 675,00	940,00	3 733,00	161,00	51,00	110,00	4 512,00	889,00	3 623,00	477,00	125,00	352,00
r341a	Tiesu, tiesībsargājošo institūciju un tiesu sistēmai piederīgo personu skaits, kuras paaugstinājušas profesionālo kompetenci komercdarbības vides uzlabošanas sekmēšanai	Mazāk attīstīti	5 463,00	1 088,00	4 375,00	1 575,00	345,00	1 230,00	3 888,00	743,00	3 145,00	1 340,00	257,00	1 083,00
r342b	Nozaru darba devēju un darba ņēmēju organizāciju noslēgto ģenerālvienotības skaits	Mazāk attīstīti	3,00	0,00	0,00	0,00			3,00	0,00	0,00	0,00	0,00	0,00

CO11	Ar augstāko izglītību (ISCED 5. līmenis līdz 8. līmenis).	Mazāk attīstīti	4 955,00	1 109,00	3 846,00	2 481,00	631,00	1 850,00	3 513,00	847,00	2 666,00
CO15	Migranti, dalībnieki ar ārvalstu izcelsmi, minoritātes (tostarp nelabvēlīgos apstākļos esošas kopienas, piemēram, romi).	Mazāk attīstīti	43,00	10,00	33,00	23,00	5,00	18,00	51,00	17,00	34,00
CO16	Dalībnieki ar invaliditāti.	Mazāk attīstīti	151,00	27,00	124,00	63,00	19,00	44,00	121,00	31,00	90,00
CO17	Citas nelabvēlīgā situācijā esošas personas.	Mazāk attīstīti	20,00	4,00	16,00	6,00	1,00	5,00	34,00	10,00	24,00
CO18	Bezpajumtnieki vai mājoņi zaudējušas personas.	Mazāk attīstīti	0,00	0,00	0,00	0,00	0,00	0,00	0,00	0,00	0,00
CO19	No lauku rajoniem.	Mazāk attīstīti	2 423,00	570,00	1 853,00	671,00	171,00	500,00	980,00	304,00	676,00
CO20	Projektu skaits, ko pilnībā vai daļēji īstenojuši sociālie partneri vai nevalstiskās organizācijas.	Mazāk attīstīti	0,00			0,00			0,00		
CO21	Projektu skaits, kas attiecas uz sieviešu noturīgu līdzdalību un sasniegumiem nodarbinātībā.	Mazāk attīstīti	0,00			0,00			0,00		
CO22	Projektu skaits, kas attiecas uz publisko pārvaldi vai publisko pakalpojumu jomu valsts, reģionālā vai vietējā līmenī.	Mazāk attīstīti	0,00			0,00			0,00		
CO23	Athlasīto mikrouzņēmumu, mazo un vidējo uzņēmumu skaits (tostarp kooperatīvie uzņēmumi un sociālās ekonomikas uzņēmumi).	Mazāk attīstīti	0,00			0,00			0,00		
	Dalībnieku kopskaits		5 281,00			2 637,00			3 843,00		

ID	Rādītājs	Reģiona kategorija	2018			2017			2016		
			Kopā	Vīrieši	Sievietes	Kopā	Vīrieši	Sievietes	Kopā	Vīrieši	Sievietes
CO01	Bezdarbnieki, tostarp ilgtermiņa bezdarbnieki.	Mazāk attīstīti	0,00	0,00	0,00	0,00	0,00	0,00	0,00	0,00	0,00
CO02	Ilgtermiņa bezdarbnieki	Mazāk attīstīti	0,00	0,00	0,00	0,00	0,00	0,00	0,00	0,00	0,00
CO03	Neaktīvas personas	Mazāk attīstīti	0,00	0,00	0,00	0,00	0,00	0,00	0,00	0,00	0,00
CO04	Izglītībā vai apmācībā neiesaistītas neaktīvas personas	Mazāk attīstīti	0,00	0,00	0,00	0,00	0,00	0,00	0,00	0,00	0,00
CO05	Nodarbinātas personas, tostarp pašnodarbinātas personas.	Mazāk attīstīti	7 214,00	1 671,00	5 543,00	2 367,00	657,00	1 710,00	685,00	231,00	454,00
CO06	Līdz 25 gadu vecumam	Mazāk attīstīti	197,00	48,00	149,00	69,00	21,00	48,00	7,00	2,00	5,00
CO07	Līdz 54 gadu vecumam	Mazāk attīstīti	1 002,00	192,00	810,00	264,00	47,00	217,00	116,00	29,00	87,00
CO08	Personas, kas vecākas par 54 gadiem un ir bez darba, tostarp ilgtermiņa bezdarbnieki, vai neaktīvas personas, kas vairs neturpina izglītību vai apmācību.	Mazāk attīstīti	0,00	0,00	0,00	0,00	0,00	0,00	0,00	0,00	0,00
CO09	Ar pamatskolas izglītību (ISCED 1. līmenis) vai ar zemākā līmeņa vidējo izglītību (ISCED 2. līmenis).	Mazāk attīstīti	3,00	1,00	2,00	0,00	0,00	0,00	0,00	0,00	0,00
CO10	Ar vidējo izglītību (ISCED 3. līmenis) vai pēcdzusskolas izglītību (ISCED 4. līmenis).	Mazāk attīstīti	248,00	29,00	219,00	50,00	17,00	33,00	9,00	4,00	5,00
CO11	Ar augstāko izglītību (ISCED 5. līmenis līdz 8. līmenis).	Mazāk attīstīti	6 076,00	1 411,00	4 665,00	2 310,00	638,00	1 672,00	667,00	226,00	441,00
CO15	Migranti, dalībnieki ar ārvalstu izcelsmi, minoritātes (tostarp nelabvēlīgos apstākļos esošas kopienas, piemēram, romi).	Mazāk attīstīti	104,00	25,00	79,00	21,00	5,00	16,00	8,00	2,00	6,00
CO16	Dalībnieki ar invaliditāti.	Mazāk attīstīti	163,00	39,00	124,00	55,00	17,00	38,00	13,00	6,00	7,00
CO17	Citas nelabvēlīgā situācijā esošas personas.	Mazāk attīstīti	78,00	18,00	60,00	17,00	3,00	14,00	2,00	1,00	1,00
CO18	Bezpajumtnieki vai mājoņi zaudējušas personas.	Mazāk attīstīti	1,00	1,00	0,00	0,00	0,00	0,00	0,00	0,00	0,00
CO19	No lauku rajoniem.	Mazāk attīstīti	1 821,00	543,00	1 278,00	485,00	140,00	345,00	148,00	55,00	93,00
CO20	Projektu skaits, ko pilnībā vai daļēji īstenojuši sociālie partneri vai nevalstiskās organizācijas.	Mazāk attīstīti	0,00			1,00			0,00		
CO21	Projektu skaits, kas attiecas uz sieviešu noturīgu līdzdalību un sasniegumiem nodarbinātībā.	Mazāk attīstīti	0,00			0,00			0,00		
CO22	Projektu skaits, kas attiecas uz publisko pārvaldi vai publisko pakalpojumu jomu valsts, reģionālā vai vietējā līmenī.	Mazāk attīstīti	1,00			3,00			4,00		
CO23	Athlasīto mikrouzņēmumu, mazo un vidējo uzņēmumu skaits (tostarp kooperatīvie uzņēmumi un sociālās ekonomikas uzņēmumi).	Mazāk attīstīti	0,00			0,00			0,00		
	Dalībnieku kopskaits		7 270,00			2 386,00			760,00		

ID	Rādītājs	Reģiona kategorija	2015			2014		
			Kopā	Vīrieši	Sievietes	Kopā	Vīrieši	Sievietes
CO01	Bezdarbnieki, tostarp ilgtermiņa bezdarbnieki.	Mazāk attīstīti	0,00	0,00	0,00	0,00	0,00	0,00
CO02	Ilgtermiņa bezdarbnieki	Mazāk attīstīti	0,00	0,00	0,00	0,00	0,00	0,00
CO03	Neaktīvas personas	Mazāk attīstīti	0,00	0,00	0,00	0,00	0,00	0,00
CO04	Izglītībā vai apmācībā neiesaistītas neaktīvas personas	Mazāk attīstīti	0,00	0,00	0,00	0,00	0,00	0,00
CO05	Nodarbinātas personas, tostarp pašnodarbinātas personas.	Mazāk attīstīti	0,00	0,00	0,00	0,00	0,00	0,00
CO06	Līdz 25 gadu vecumam	Mazāk attīstīti	0,00	0,00	0,00	0,00	0,00	0,00
CO07	Līdz 54 gadu vecumam	Mazāk attīstīti	0,00	0,00	0,00	0,00	0,00	0,00
CO08	Personas, kas vecākas par 54 gadiem un ir bez darba, tostarp ilgtermiņa bezdarbnieki, vai neaktīvas personas, kas vairs neturpina izglītību vai apmācību.	Mazāk attīstīti	0,00	0,00	0,00	0,00	0,00	0,00
CO09	Ar pamatskolas izglītību (ISCED 1. līmenis) vai ar zemākā līmeņa vidējo izglītību (ISCED 2. līmenis).	Mazāk attīstīti	0,00	0,00	0,00	0,00	0,00	0,00
CO10	Ar vidējo izglītību (ISCED 3. līmenis) vai pēcdzusskolas izglītību (ISCED 4. līmenis).	Mazāk attīstīti	0,00	0,00	0,00	0,00	0,00	0,00
CO11	Ar augstāko izglītību (ISCED 5. līmenis līdz 8. līmenis).	Mazāk attīstīti	0,00	0,00	0,00	0,00	0,00	0,00
CO15	Migranti, dalībnieki ar ārvalstu izcelsmi, minoritātes (tostarp nelabvēlīgos apstākļos esošas kopienas, piemēram, romi).	Mazāk attīstīti	0,00	0,00	0,00	0,00	0,00	0,00
CO16	Dalībnieki ar invaliditāti.	Mazāk attīstīti	0,00	0,00	0,00	0,00	0,00	0,00
CO17	Citas nelabvēlīgā situācijā esošas personas.	Mazāk attīstīti	0,00	0,00	0,00	0,00	0,00	0,00
CO18	Bezpajumtnieki vai mājoņi zaudējušas personas.	Mazāk attīstīti	0,00	0,00	0,00	0,00	0,00	0,00
CO19	No lauku rajoniem.	Mazāk attīstīti	0,00	0,00	0,00	0,00	0,00	0,00
CO20	Projektu skaits, ko pilnībā vai daļēji īstenojuši sociālie partneri vai nevalstiskās organizācijas.	Mazāk attīstīti	0,00					0,00
CO21	Projektu skaits, kas attiecas uz sieviešu noturīgu līdzdalību un sasniegumiem nodarbinātībā.	Mazāk attīstīti	0,00					0,00
CO22	Projektu skaits, kas attiecas uz publisko pārvaldi vai publisko pakalpojumu jomu valsts, reģionālā vai vietējā līmenī.	Mazāk attīstīti	0,00					0,00
CO23	Athlasīto mikrouzņēmumu, mazo un vidējo uzņēmumu skaits (tostarp kooperatīvie uzņēmumi un sociālās ekonomikas uzņēmumi).	Mazāk attīstīti	0,00					0,00
	Dalībnieku kopskaits		0,00					0,00

Prioritārais virziens	3 - Mazo un vidējo komersantu konkurētspēja
Investīciju prioritāte	11i - Investīcijas institucionālajās spējās un efektīvā valsts pārvaldē un publiskajos pakalpojumos valsts, reģionālajā un vietējā līmenī, lai panāktu reformas, labāku regulējumu un labu pārvaldību.

4.B tabula. ESF, ESF REACT-EU, JN1 un JN1 REACT-EU konkrētas programmas iznākuma rādītāji - 3

ID	Rādītājs	Reģiona kategorija	Mērvienība	Mērķvērtība (2023)			Kumulatīvā vērtība			Sasniegumu attiecība			2022		
				Kopā	Vīrieši	Sievietes	Kopā	Vīrieši	Sievietes	Kopā	Vīrieši	Sievietes	Kopā	Vīrieši	Sievietes
I341a	Tiesu varas, tiesībsardzības iestāžu un tiesu sistēmai piederīgo personu skaits, kuras piedalījušās apmācībās komercdarbības vides uzlabošanas sekmēšanai	Mazāk attīstīti	Personu skaits	12 133,00			20 345,00	4 231,00	16 114,00	1,68			1 865,00	401,00	1 464,00
I342a	Apmācīto personu skaits labāka regulējuma izstrādē mazo un vidējo komersantu atbalsta, korupcijas novēršanas un ēnu ekonomikas mazināšanas jomās	Mazāk attīstīti	Personu skaits	29 795,00			42 105,00	10 040,00	32 065,00	1,41			5 701,00	1 346,00	4 355,00
I342b	Organizēto pasākumu skaits nozaru darba devēju un darbaņēmēju organizāciju iesaistei sociālajā dialogā	Mazāk attīstīti	Pasākumu skaits	25,00			34,00	0,00	0,00	1,36			0,00		
I342c	Institūciju skaits, kurā īstenota pakalpojumu sniegšanas organizēšanas pārveide	Mazāk attīstīti	Institūciju skaits	5,00			5,00	0,00	0,00	1,00			0,00		

ID	Rādītājs	Reģiona kategorija	2021			2020			2019			2018			2017		
			Kopā	Vīrieši	Sievietes	Kopā	Vīrieši	Sievietes	Kopā	Vīrieši	Sievietes	Kopā	Vīrieši	Sievietes	Kopā	Vīrieši	Sievietes
I341a	Tiesu varas, tiesībsardzības iestāžu un tiesu sistēmai piederīgo personu skaits, kuras piedalījušās apmācībās komercdarbības vides uzlabošanas sekmēšanai	Mazāk attīstīti	4 528,00	922,00	3 606,00	3 844,00	749,00	3 095,00	4 584,00	865,00	3 719,00	3 773,00	809,00	2 964,00	1 439,00	374,00	1 065,00
I342a	Apmācīto personu skaits labāka regulējuma izstrādē mazo un vidējo komersantu atbalsta, korupcijas novēršanas un ēnu ekonomikas mazināšanas jomās	Mazāk attīstīti	10 108,00	2 143,00	7 965,00	5 283,00	1 345,00	3 938,00	7 219,00	1 555,00	5 664,00	10 495,00	2 572,00	7 923,00	2 571,00	868,00	1 703,00
I342b	Organizēto pasākumu skaits nozaru darba devēju un darbaņēmēju organizāciju iesaistei sociālajā dialogā	Mazāk attīstīti	3,00			5,00	0,00	0,00	11,00	0,00	0,00	12,00	0,00	0,00	3,00	0,00	0,00
I342c	Institūciju skaits, kurā īstenota pakalpojumu sniegšanas organizēšanas pārveide	Mazāk attīstīti	0,00			5,00	0,00	0,00	0,00	0,00	0,00	0,00	0,00	0,00	0,00	0,00	0,00

ID	Rādītājs	Reģiona kategorija	2016			2015			2014		
			Kopā	Vīrieši	Sievietes	Kopā	Vīrieši	Sievietes	Kopā	Vīrieši	Sievietes
I341a	Tiesu varas, tiesībsardzības iestāžu un tiesu sistēmai piederīgo personu skaits, kuras piedalījušās apmācībās komercdarbības vides uzlabošanas sekmēšanai	Mazāk attīstīti	312,00	111,00	201,00	0,00	0,00	0,00	0,00	0,00	0,00
I342a	Apmācīto personu skaits labāka regulējuma izstrādē mazo un vidējo komersantu atbalsta, korupcijas novēršanas un ēnu ekonomikas mazināšanas jomās	Mazāk attīstīti	728,00	211,00	517,00	0,00	0,00	0,00	0,00	0,00	0,00
I342b	Organizēto pasākumu skaits nozaru darba devēju un darbaņēmēju organizāciju iesaistei sociālajā dialogā	Mazāk attīstīti	0,00	0,00	0,00	0,00	0,00	0,00	0,00	0,00	0,00
I342c	Institūciju skaits, kurā īstenota pakalpojumu sniegšanas organizēšanas pārveide	Mazāk attīstīti	0,00	0,00	0,00	0,00	0,00	0,00	0,00	0,00	0,00

Prioritārais virziens	4 - Pāreja uz ekonomiku ar zemu oglekļa emisijas līmeni visās nozarēs
Investīciju prioritāte	4c - Atbalstīt energoefektivitāti, pārdomātu energovadību un atjaunojamo energoresursu izmantošanu publiskajā infrastruktūrā, tostarp sabiedriskajās ēkās un mājāsaimniecībās.

3A tabula.: Kopējie un konkrētas programmas iznākuma rādītāji attiecībā uz ERAF, ERAF REACT-EU un Kohēzijas fondu (pa prioritārajiem virzieniem, investīciju prioritātēm, kas attiecībā uz ERAF sadalītas pa reģionu kategorijām) - 4 / 4c

(1)	ID	Rādītājs	Mērvienība	Reģiona kategorija	Mērķvērtība (2023) (kopā)	Mērķvērtība (2023) (vīrieši)	Mērķvērtība (2023) (sievietes)	2022 Kopā	2022 Vīrieši	2022 Sievietes	Apsvērumi
F	CO30	Atjaunojamie energoresursi: atjaunojamās enerģijas ražošanas papildjauda	MW	Mazāk attīstīti	2,14			5,01			Vērtība rodas no SAM 4.2.1 "Veicināt energoefektivitātes paaugstināšanu valsts un dzīvojamās ēkās" un SAM 4.2.2 "Atbilstoši pašvaldības integrētajiem attīstības programmām sekmēt energoefektivitātes paaugstināšanu un AER izmantošanu pašvaldību ēkās." - attiecīgi 0,99 un 4,02 Ģeopolitisku iemeslu dēļ pieauga elektroenerģijas cenas un līdz ar to radās papildus motivācijas uzstādīt AER enerģijas ražošanas avotus. Līdz ar to, rādītājs ir lielāks nekā sākotnēji plānots. Precizētas 2019.-2021. gada vērtības.
S	CO30	Atjaunojamie energoresursi: atjaunojamās enerģijas ražošanas papildjauda	MW	Mazāk attīstīti	2,14			10,06			Vērtība rodas no SAM 4.2.1 "Veicināt energoefektivitātes paaugstināšanu valsts un dzīvojamās ēkās" un SAM 4.2.2 "Atbilstoši pašvaldības integrētajiem attīstības programmām sekmēt energoefektivitātes paaugstināšanu un AER izmantošanu pašvaldību ēkās." - attiecīgi 1,46 un 8,60. Ģeopolitisku iemeslu dēļ pieauga elektroenerģijas cenas un līdz ar to radās papildus motivācijas uzstādīt AER enerģijas ražošanas avotus. Līdz ar to, rādītājs ir lielāks nekā sākotnēji plānots. Precizētas 2020.-2021. gada vērtības.
F	CO31	Energoefektivitāte: mājāsaimniecību skaits ar uzlabotu enerģijas patēriņa klasifikāciju.	Mājāsaimniecības	Mazāk attīstīti	16 186,00			10 235,00			Precizētas 2019.-2021. gada vērtības.
S	CO31	Energoefektivitāte: mājāsaimniecību skaits ar	Mājāsaimniecības	Mazāk attīstīti	16 186,00			19 589,00			Ģeopolitisku iemeslu dēļ strauji pieauga siltumenerģijas cenas. Līdz ar to mājāsaimniecībām radās papildus motivācija iesaistīties

(1)	ID	Rādītājs	Mērvienība	Reģiona kategorija	Mērķvērtība (2023) (kopā)	Mērķvērtība (2023) (vīrieši)	Mērķvērtība (2023) (sievietes)	2022 Kopā	2022 Vīrieši	2022 Sievietes	Apsvērumi
		uzlabotu enerģijas patēriņa klasifikāciju.									energoefektivitātes uzlabošanas pasākumos (daudzdzīvokļu māju siltināšanā).
F	CO32	Energoefektivitāte: primārās enerģijas patēriņa samazinājums gadā sabiedriskajās ēkās.	kWh/gadā	Mazāk attīstīti	50 359 302,00			61 177 598,10			Vērtība rodas no SAM 4.2.1 "Veicināt energoefektivitātes paaugstināšanu valsts un dzīvojamās ēkās" un SAM 4.2.2 "Atbilstoši pašvaldības integrētajiem attīstības programmām sekmēt energoefektivitātes paaugstināšanu un AER izmantošanu pašvaldību ēkās." - attiecīgi 34 088 620 un 27 088 979,10 Precizētas 2018.-2021. gada vērtības.
S	CO32	Energoefektivitāte: primārās enerģijas patēriņa samazinājums gadā sabiedriskajās ēkās.	kWh/gadā	Mazāk attīstīti	50 359 302,00			76 154 604,49			Vērtība rodas no SAM 4.2.1 "Veicināt energoefektivitātes paaugstināšanu valsts un dzīvojamās ēkās" un SAM 4.2.2 "Atbilstoši pašvaldības integrētajiem attīstības programmām sekmēt energoefektivitātes paaugstināšanu un AER izmantošanu pašvaldību ēkās." - attiecīgi 41 084 620 un 35 069 979,79 Precizētas 2017.-2021. gada vērtības.
F	CO34	Siltumnīcefekta gāzu (SEG) samazinājums: lēstais siltumnīcefekta gāzu samazinājums	CO2 ekvivalenta tonnas	Mazāk attīstīti	25 845,00			15 942,41			Vērtība rodas no SAM 4.2.1 "Veicināt energoefektivitātes paaugstināšanu valsts un dzīvojamās ēkās" un SAM 4.2.2 "Atbilstoši pašvaldības integrētajiem attīstības programmām sekmēt energoefektivitātes paaugstināšanu un AER izmantošanu pašvaldību ēkās." - attiecīgi 9 110,81 un 6 831,60. Precizētas 2018.-2021. gada vērtības.
S	CO34	Siltumnīcefekta gāzu (SEG) samazinājums: lēstais siltumnīcefekta gāzu samazinājums	CO2 ekvivalenta tonnas	Mazāk attīstīti	25 845,00			32 569,83			Vērtība rodas no SAM 4.2.1 "Veicināt energoefektivitātes paaugstināšanu valsts un dzīvojamās ēkās" un SAM 4.2.2 "Atbilstoši pašvaldības integrētajiem attīstības programmām sekmēt energoefektivitātes paaugstināšanu un AER izmantošanu pašvaldību ēkās." - attiecīgi 24 489,60 un 8 080,22. Līgumos plānotās rādītāju augstās vērtības skaidrojamas ar to, ka SAM 4.2.2 atlasē 1.kārtā (ITI) sasniedzamie rādītāji tika plānoti, saskaņojot projektu idejas ar minimālajām rādītāju vērtībām pret ieguldīto ERAF finansējumu, bet pēc energoauditu veikšanas tika konstatēts lielāks sasniedzamais ogļskābās gāzes izmešu samazinājums. Savukārt atlasē 2.kārtā (110 novadi) notika projektu ideju priekšatlase, kas stimulēja projektu iesniedzējus ieguldīt iespējami vairāk savu līdzfinansējumu, projektā plānojot pēc iespējas lielākus rādītājus par pēc iespējas mazāku ERAF ieguldījumu.
F	i421c	Vidējais siltumenerģijas patēriņš apkurei daudzdzīvokļu dzīvojamās ēkās pēc energoefektivitātes paaugstināšanas pasākumu īstenošanas	kWh/m2/gadā	Mazāk attīstīti	90,00			55,40			
S	i421c	Vidējais siltumenerģijas patēriņš apkurei daudzdzīvokļu dzīvojamās ēkās pēc energoefektivitātes paaugstināšanas pasākumu īstenošanas	kWh/m2/gadā	Mazāk attīstīti	90,00			90,00			

1) S = atlasītās darbības, F = pilnībā īstenotās darbības

(1)	ID	Rādītājs	2021 Kopā	2021 Vīrieši	2021 Sievietes	2020 Kopā	2020 Vīrieši	2020 Sievietes	2019 Kopā	2019 Vīrieši	2019 Sievietes
F	CO30	Atjaunojamie energoresursi: atjaunojamās enerģijas ražošanas papildjauda	4,53			4,18			1,06		
S	CO30	Atjaunojamie energoresursi: atjaunojamās enerģijas ražošanas papildjauda	3,02			2,47			2,26		
F	CO31	Energoefektivitāte: mājssaimniecību skaits ar uzlabotu enerģijas patēriņa klasifikāciju.	9 015,00			6 415,00			3 571,00		
S	CO31	Energoefektivitāte: mājssaimniecību skaits ar uzlabotu enerģijas patēriņa klasifikāciju.	19 589,00			19 589,00			19 589,00		
F	CO32	Energoefektivitāte: primārās enerģijas patēriņa samazinājums gadā sabiedriskajās ēkās.	54 921 038,62			46 735 507,30			26 182 930,45		
S	CO32	Energoefektivitāte: primārās enerģijas patēriņa samazinājums gadā sabiedriskajās ēkās.	76 154 604,49			72 622 898,81			61 665 596,96		
F	CO34	Siltumnīcefekta gāzu (SEG) samazinājums: lēstais siltumnīcefekta gāzu gada samazinājums	15 093,17			14 088,86			9 676,26		
S	CO34	Siltumnīcefekta gāzu (SEG) samazinājums: lēstais siltumnīcefekta gāzu gada samazinājums	32 569,83			31 760,02			29 534,87		
F	i421c	Vidējais siltumenerģijas patēriņš apkurei daudzdzīvokļu dzīvojamās ēkās pēc energo-efektivitātes paaugstināšanas pasākumu īstenošanas	57,19			57,19			57,50		
S	i421c	Vidējais siltumenerģijas patēriņš apkurei daudzdzīvokļu dzīvojamās ēkās pēc energo-efektivitātes paaugstināšanas pasākumu īstenošanas	90,00			90,00			90,00		

(1)	ID	Rādītājs	2018 Kopā	2018 Vīrieši	2018 Sievietes	2017 Kopā	2017 Vīrieši	2017 Sievietes	2016 Kopā	2016 Vīrieši	2016 Sievietes
F	CO30	Atjaunojamie energoresursi: atjaunojamās enerģijas ražošanas papildjauda	0,23			0,08			0,00		
S	CO30	Atjaunojamie energoresursi: atjaunojamās enerģijas ražošanas papildjauda	1,64			0,88			0,86		
F	CO31	Energoefektivitāte: mājssaimniecību skaits ar uzlabotu enerģijas patēriņa klasifikāciju.	804,00			45,00			0,00		
S	CO31	Energoefektivitāte: mājssaimniecību skaits ar uzlabotu enerģijas patēriņa klasifikāciju.	19 589,00			19 589,00			19 589,00		
F	CO32	Energoefektivitāte: primārās enerģijas patēriņa samazinājums gadā sabiedriskajās ēkās.	7 158 971,35			184 550,00			0,00		
S	CO32	Energoefektivitāte: primārās enerģijas patēriņa samazinājums gadā sabiedriskajās ēkās.	42 154 374,41			17 202 903,36			0,00		
F	CO34	Siltumnīcefekta gāzu (SEG) samazinājums: lēstais siltumnīcefekta gāzu gada samazinājums	2 685,54			54,18			0,00		
S	CO34	Siltumnīcefekta gāzu (SEG) samazinājums: lēstais siltumnīcefekta gāzu gada samazinājums	25 194,04			20 223,07			15 277,00		
F	i421c	Vidējais siltumenerģijas patēriņš apkurei daudzdzīvokļu dzīvojamās ēkās pēc energo-efektivitātes paaugstināšanas pasākumu īstenošanas	57,50			0,00			0,00		
S	i421c	Vidējais siltumenerģijas patēriņš apkurei daudzdzīvokļu dzīvojamās ēkās pēc energo-efektivitātes paaugstināšanas pasākumu īstenošanas	90,00			90,00			90,00		

(1)	ID	Rādītājs	2015 Kopā	2015 Vīrieši	2015 Sievietes	2014 Kopā	2014 Vīrieši	2014 Sievietes
F	CO30	Atjaunojamie energoresursi: atjaunojamās enerģijas ražošanas papildjauda	0,00			0,00		
S	CO30	Atjaunojamie energoresursi: atjaunojamās enerģijas ražošanas papildjauda	0,00			0,00		
F	CO31	Energoefektivitāte: mājssaimniecību skaits ar uzlabotu enerģijas patēriņa klasifikāciju.	0,00			0,00		
S	CO31	Energoefektivitāte: mājssaimniecību skaits ar uzlabotu enerģijas patēriņa klasifikāciju.	0,00			0,00		
F	CO32	Energoefektivitāte: primārās enerģijas patēriņa samazinājums gadā sabiedriskajās ēkās.	0,00			0,00		
S	CO32	Energoefektivitāte: primārās enerģijas patēriņa samazinājums gadā sabiedriskajās ēkās.	0,00			0,00		
F	CO34	Siltumnīcefekta gāzu (SEG) samazinājums: lēstais siltumnīcefekta gāzu gada samazinājums	0,00			0,00		
S	CO34	Siltumnīcefekta gāzu (SEG) samazinājums: lēstais siltumnīcefekta gāzu gada samazinājums	0,00			0,00		
F	i421c	Vidējais siltumenerģijas patēriņš apkurei daudzdzīvokļu dzīvojamās ēkās pēc energo-efektivitātes paaugstināšanas pasākumu īstenošanas	0,00			0,00		
S	i421c	Vidējais siltumenerģijas patēriņš apkurei daudzdzīvokļu dzīvojamās ēkās pēc energo-efektivitātes paaugstināšanas pasākumu īstenošanas	0,00			0,00		

Prioritārais virziens	4 - Pāreja uz ekonomiku ar zemu oglekļa emisijas līmeni visās nozarēs
Investīciju prioritāte	4c - Atbalstīt energoefektivitāti, pārdomātu energovadību un atjaunojamo energoresursu izmantošanu publiskajā infrastruktūrā, tostarp sabiedriskajās ēkās un mājssaimniecībās.
Konkrētais mērķis	4.2.1 - Veicināt energoefektivitātes paaugstināšanu valsts un dzīvojamās ēkās

1. tabula. Rezultātu rādītāji attiecībā uz ERAF, ERAF REACT-EU un Kohēzijas fondu (pa prioritārajiem virzieniem un konkrētajiem mērķiem); attiecas arī uz tehniskās palīdzības prioritāro virzienu

ID	Rādītājs	Mērvienība	Reģiona kategorija	Atsauces vērtība	Atsauces gads	Mērķvērtība 2023. g.	2022 Kopā	2022 Kvalitatīvs	Apsvērums
r421a	Vidējais siltumenerģijas patēriņš apkurei	kWh/m ² / gadā	Mazāk attīstīti	150,00	2012	120,00	124,21		

ID	Rādītājs	2021 Kopā	2021 Kvalitatīvs	2020 Kopā	2020 Kvalitatīvs	2019 Kopā	2019 Kvalitatīvs	2018 Kopā	2018 Kvalitatīvs
r421a	Vidējais siltumenerģijas patēriņš apkurei	124,21		124,21		201,28		193,02	

ID	Rādītājs	2017 Kopā	2017 Kvalitatīvs	2016 Kopā	2016 Kvalitatīvs	2015 Kopā	2015 Kvalitatīvs	2014 Kopā	2014 Kvalitatīvs
r421a	Vidējais siltumenerģijas patēriņš apkurei	193,02		145,22		150,00		150,00	

Prioritārais virziens	4 - Pāreja uz ekonomiku ar zemu oglekļa emisijas līmeni visās nozarēs								
Investīciju prioritāte	4c - Atbalstīt energoefektivitāti, pārdomātu energovadību un atjaunojamo energoresursu izmantošanu publiskajā infrastruktūrā, tostarp sabiedriskajās ēkās un mājsaimniecībās.								
Konkrētais mērķis	4.2.2 - Atbilstoši pašvaldības integrētajām attīstības programmām sekmēt energoefektivitātes paaugstināšanu un AER izmantošanu pašvaldību ēkās								

1. tabula. Rezultātu rādītāji attiecībā uz ERAF, ERAF REACT-EU un Kohēzijas fondu (pa prioritārajiem virzieniem un konkrētajiem mērķiem); attiecas arī uz tehniskās palīdzības prioritāro virzienu

ID	Rādītājs	Mērvienība	Reģiona kategorija	Atsauces vērtība	Atsauces gads	Mērķvērtība 2023. g.	2022 Kopā	2022 Kvalitatīvs	Apsvērums
r422a	Vidējais siltumenerģijas patēriņš apkurei	kWh/m ² / gadā	Mazāk attīstīti	150,00	2012	120,00	124,21		

ID	Rādītājs	2021 Kopā	2021 Kvalitatīvs	2020 Kopā	2020 Kvalitatīvs	2019 Kopā	2019 Kvalitatīvs	2018 Kopā	2018 Kvalitatīvs
r422a	Vidējais siltumenerģijas patēriņš apkurei	124,21		124,21		201,28		201,28	

ID	Rādītājs	2017 Kopā	2017 Kvalitatīvs	2016 Kopā	2016 Kvalitatīvs	2015 Kopā	2015 Kvalitatīvs	2014 Kopā	2014 Kvalitatīvs
r422a	Vidējais siltumenerģijas patēriņš apkurei	201,28		145,22		150,00		150,00	

Prioritārais virziens	4 - Pāreja uz ekonomiku ar zemu oglekļa emisijas līmeni visās nozarēs								
Investīciju prioritāte	4e - Veicināt zemu oglekļa emisiju stratēģijas visu veidu teritorijām, jo īpaši pilsētām, tostarp ilgtspējīgu multimodālo mobilitāti pilsētās un ar ietekmes mazināšanu saistītus pielāgošanās pasākumus.								

3A tabula.: Kopējie un konkrētas programmas iznākuma rādītāji attiecībā uz ERAF, ERAF REACT-EU un Kohēzijas fondu (pa prioritārajiem virzieniem, investīciju prioritātēm, kas attiecībā uz ERAF sadalītas pa reģionu kategorijām) - 4 / 4e

(1)	ID	Rādītājs	Mērvienība	Reģiona kategorija	Mērķvērtība (2023) (kopā)	Mērķvērtība (2023) (vīrieši)	Mērķvērtība (2023) (sievietes)	2022 Kopā	2022 Vīrieši	2022 Sievietes	Apsvērums
F	i441a	Uzstādīto uzlādes staciju skaits	Uzlādes stacijas	Mazāk attīstīti	139,00			139,00			Precizēta 2021.gada vērtība.
S	i441a	Uzstādīto uzlādes staciju skaits	Uzlādes stacijas	Mazāk attīstīti	139,00			139,00			

1) S = atlasītās darbības, F = pilnībā īstenotās darbības

(I)	ID	Rādītājs	2021 Kopā	2021 Vīrieši	2021 Sievietes	2020 Kopā	2020 Vīrieši	2020 Sievietes	2019 Kopā	2019 Vīrieši	2019 Sievietes
F	i441a	Uzstādīto uzlādes staciju skaits	139,00			110,00			70,00		
S	i441a	Uzstādīto uzlādes staciju skaits	139,00			139,00			139,00		

(I)	ID	Rādītājs	2018 Kopā	2018 Vīrieši	2018 Sievietes	2017 Kopā	2017 Vīrieši	2017 Sievietes	2016 Kopā	2016 Vīrieši	2016 Sievietes
F	i441a	Uzstādīto uzlādes staciju skaits	70,00			0,00			0,00		
S	i441a	Uzstādīto uzlādes staciju skaits	139,00			139,00			139,00		

(I)	ID	Rādītājs	2015 Kopā	2015 Vīrieši	2015 Sievietes	2014 Kopā	2014 Vīrieši	2014 Sievietes
F	i441a	Uzstādīto uzlādes staciju skaits	0,00			0,00		
S	i441a	Uzstādīto uzlādes staciju skaits	0,00			0,00		

Prioritārais virziens	4 - Pāreja uz ekonomiku ar zemu oglekļa emisijas līmeni visās nozarēs
Investīciju prioritāte	4e - Veicināt zemu oglekļa emisiju stratēģijas visu veidu teritorijām, jo īpaši pilsētām, tostarp ilgtspējīgu multimodālo mobilitāti pilsētās un ar ietekmes mazināšanu saistītus pielāgošanās pasākumus.
Konkrētais mērķis	4.4.1 - Attīstīt ETL uzlādes infrastruktūru Latvijā

1. tabula. Rezultātu rādītāji attiecībā uz ERAF, ERAF REACT-EU un Kohēzijas fondu (pa prioritārajiem virzieniem un konkrētajiem mērķiem); attiecas arī uz tehniskās palīdzības prioritāro virzienu

ID	Rādītājs	Mērvienība	Reģiona kategorija	Atsauces vērtība	Atsauces gads	Mērķvērtība 2023. g.	2022 Kopā	2022 Kvalitatīvs	Apsvērumi
r441a	Reģistrēto elektroauto skaits Latvijā	Elektroauto skaits	Mazāk attīstīti	16,00	2012	693,00	2 174,00		Reģistrēto ETL skaita straujo pieaugumu Latvijā sekmē daudzi faktori, daži no tiem ir ETL uzlādes tīkla attīstība, tostarp privāto ETL uzlādes staciju attīstītāju ienākšana Latvijā, kas uzlabo ETL uzlādes pieejamību; ETL tehnoloģiju attīstība, piedāvājot lielāku ETL uzlādes ietilpību un uzlādes ātrumu, plašāku ETL modeļu izvēli dažādos cenu segmentos; uzņēmumu autoparku pāreja uz ETL; jaunu koplietošanas ETL parku attīstība; ETL atbalsta pasākumi nacionālā un pašvaldību līmenī (t.sk. nodokļu atlaides, iegādājoties un lietojot ETL, iespēja ETL lietot sabiedriskā transporta joslās, iespēja ETL stāvēt bez maksas publiskajās stāvvietās Rīgā un Liepājā, iespēja ETL bez maksas iebraukt Jūrmalā). Precizēta 2021.gada vērtība.

ID	Rādītājs	2021 Kopā	2021 Kvalitatīvs	2020 Kopā	2020 Kvalitatīvs	2019 Kopā	2019 Kvalitatīvs	2018 Kopā	2018 Kvalitatīvs
r441a	Reģistrēto elektroauto skaits Latvijā	2 174,00		1 240,00		672,00		455,00	

ID	Rādītājs	2017 Kopā	2017 Kvalitatīvs	2016 Kopā	2016 Kvalitatīvs	2015 Kopā	2015 Kvalitatīvs	2014 Kopā	2014 Kvalitatīvs
r441a	Reģistrēto elektroauto skaits Latvijā	325,00		252,00		218,00		194,00	

Prioritārais virziens	4 - Pāreja uz ekonomiku ar zemu oglekļa emisijas līmeni visās nozarēs
Investīciju prioritāte	4i - Veicināt no atjaunojamiem energoresursiem iegūtas enerģijas ražošanu un sadali.

3A tabula.: Kopējie un konkrētas programmas iznākuma rādītāji attiecībā uz ERAF, ERAF REACT-EU un Kohēzijas fondu (pa prioritārajiem virzieniem, investīciju prioritātēm, kas attiecībā uz ERAF sadalītas pa reģionu kategorijām) - 4 / 4i

(I)	ID	Rādītājs	Mērvienība	Reģiona kategorija	Mērķvērtība (2023) (kopā)	Mērķvērtība (2023) (vīrieši)	Mērķvērtība (2023) (sievietes)	2022 Kopā	2022 Vīrieši	2022 Sievietes	Apsvērumi
F	CO30	Atjaunojamie energoresursi: atjaunojamās enerģijas ražošanas papildjauca	MW		9,00			7,91			
S	CO30	Atjaunojamie energoresursi: atjaunojamās enerģijas ražošanas papildjauca	MW		9,00			30,37			SAM 4.3.1. ietvaros 2022.gadā tika piešķirtas virsstaistības un notika projektu atlasē 3.kārta. Atbalsts projektiem tika piešķirts atklātā konkursā, kurā augstāku novērtējumu ieguva projekti ar lielākiem sasniedzamajiem rādītājiem.
F	CO34	Siltumnīcefekta gāzu (SEG) samazinājums: siltumnīcefekta gāzu gada samazinājums	CO2 ekvivalenta tonnas		178 437,00			125 392,29			Precizētas 2019, - 2021. gada vērtības.
S	CO34	Siltumnīcefekta gāzu (SEG) samazinājums: siltumnīcefekta gāzu gada samazinājums	CO2 ekvivalenta tonnas		178 437,00			240 113,58			SAM 4.3.1. ietvaros 2022.gadā tika piešķirtas virsstaistības un notika projektu atlasē 3.kārta. Atbalsts projektiem tika piešķirts atklātā konkursā, kurā augstāku novērtējumu ieguva projekti ar lielākiem sasniedzamajiem rādītājiem. Precizētas 2018, - 2021. gada vērtības.
F	i431b	Atjaunojamās energoresursus izmantojošu siltumražošanas jaudu modernizācija un pieaugums centralizētajā siltumapgādē	MW		234,00			175,21			Precizētas 2020, - 2021. gada vērtības.
S	i431b	Atjaunojamās energoresursus izmantojošu siltumražošanas jaudu modernizācija un pieaugums centralizētajā siltumapgādē	MW		234,00			310,12			SAM 4.3.1. ietvaros 2022.gadā tika piešķirtas virsstaistības un notika projektu atlasē 3.kārta. Atbalsts projektiem tika piešķirts atklātā konkursā, kurā augstāku novērtējumu ieguva projekti ar lielākiem sasniedzamajiem rādītājiem. Precizētas 2018, - 2021. gada vērtības.
F	i431c	Rekonstruētie siltumtīkli	km		61,00			53,93			Precizētas 2021. gada vērtības.
S	i431c	Rekonstruētie siltumtīkli	km		61,00			63,29			
F	i431d	Siltumenerģijas zudumu samazinājums rekonstruētajos siltumtīklos	MWh/gadā		47 086,00			37 955,22			Precizētas 2019, - 2021. gada vērtības.
S	i431d	Siltumenerģijas zudumu samazinājums rekonstruētajos siltumtīklos	MWh/gadā		47 086,00			48 464,08			

1) S = atlasītās darbības, F = pilnībā īstenotās darbības

(I)	ID	Rādītājs	2021 Kopā	2021 Vīrieši	2021 Sievietes	2020 Kopā	2020 Vīrieši	2020 Sievietes	2019 Kopā	2019 Vīrieši	2019 Sievietes
F	CO30	Atjaunojamie energoresursi: atjaunojamās enerģijas ražošanas papildjauca	7,91			4,28			1,59		
S	CO30	Atjaunojamie energoresursi: atjaunojamās enerģijas ražošanas papildjauca	9,31			9,31			9,31		
F	CO34	Siltumnīcefekta gāzu (SEG) samazinājums: lēstais siltumnīcefekta gāzu gada samazinājums	124 925,56			67 259,49			40 290,65		
S	CO34	Siltumnīcefekta gāzu (SEG) samazinājums: lēstais siltumnīcefekta gāzu gada samazinājums	134 024,12			134 024,12			134 024,12		

(I)	ID	Rādītājs	2021 Kopā	2021 Vīrieši	2021 Sievietes	2020 Kopā	2020 Vīrieši	2020 Sievietes	2019 Kopā	2019 Vīrieši	2019 Sievietes
F	i431b	Atjaunojamais energoresurss izmantojošu siltumražošanas jaudu modernizācija un pieaugums centralizētajā siltumapgādē	175,21			85,82			45,64		
S	i431b	Atjaunojamais energoresurss izmantojošu siltumražošanas jaudu modernizācija un pieaugums centralizētajā siltumapgādē	188,32			188,32			188,32		
F	i431c	Rekonstruētie siltumtīkli	53,93			43,69			25,48		
S	i431c	Rekonstruētie siltumtīkli	63,29			63,29			63,29		
F	i431d	Siltumenerģijas zudumu samazinājums rekonstruētajos siltumtīklos	36 715,87			34 738,00			13 803,15		
S	i431d	Siltumenerģijas zudumu samazinājums rekonstruētajos siltumtīklos	48 464,08			48 464,08			48 464,08		

(I)	ID	Rādītājs	2018 Kopā	2018 Vīrieši	2018 Sievietes	2017 Kopā	2017 Vīrieši	2017 Sievietes	2016 Kopā	2016 Vīrieši	2016 Sievietes
F	CO30	Atjaunojamie energoresursi: atjaunojamās enerģijas ražošanas papildjaua	0,00			0,00			0,00		
S	CO30	Atjaunojamie energoresursi: atjaunojamās enerģijas ražošanas papildjaua	6,97			0,00			0,00		
F	CO34	Siltumnīcefekta gāzu (SEG) samazinājums: lēstais siltumnīcefekta gāzu gada samazinājums	1 710,00			0,00			0,00		
S	CO34	Siltumnīcefekta gāzu (SEG) samazinājums: lēstais siltumnīcefekta gāzu gada samazinājums	134 024,12			0,00			0,00		
F	i431b	Atjaunojamais energoresurss izmantojošu siltumražošanas jaudu modernizācija un pieaugums centralizētajā siltumapgādē	9,70			0,00			0,00		
S	i431b	Atjaunojamais energoresurss izmantojošu siltumražošanas jaudu modernizācija un pieaugums centralizētajā siltumapgādē	187,48			0,00			0,00		
F	i431c	Rekonstruētie siltumtīkli	10,10			0,43			0,00		
S	i431c	Rekonstruētie siltumtīkli	63,29			0,00			0,00		
F	i431d	Siltumenerģijas zudumu samazinājums rekonstruētajos siltumtīklos	4 276,66			0,00			0,00		
S	i431d	Siltumenerģijas zudumu samazinājums rekonstruētajos siltumtīklos	48 464,08			0,00			0,00		

(I)	ID	Rādītājs	2015 Kopā	2015 Vīrieši	2015 Sievietes	2014 Kopā	2014 Vīrieši	2014 Sievietes
F	CO30	Atjaunojamie energoresursi: atjaunojamās enerģijas ražošanas papildjaua	0,00			0,00		
S	CO30	Atjaunojamie energoresursi: atjaunojamās enerģijas ražošanas papildjaua	0,00			0,00		
F	CO34	Siltumnīcefekta gāzu (SEG) samazinājums: lēstais siltumnīcefekta gāzu gada samazinājums	0,00			0,00		
S	CO34	Siltumnīcefekta gāzu (SEG) samazinājums: lēstais siltumnīcefekta gāzu gada samazinājums	0,00			0,00		
F	i431b	Atjaunojamais energoresurss izmantojošu siltumražošanas jaudu modernizācija un pieaugums centralizētajā siltumapgādē	0,00			0,00		
S	i431b	Atjaunojamais energoresurss izmantojošu siltumražošanas jaudu modernizācija un pieaugums centralizētajā siltumapgādē	0,00			0,00		
F	i431c	Rekonstruētie siltumtīkli	0,00			0,00		
S	i431c	Rekonstruētie siltumtīkli	0,00			0,00		
F	i431d	Siltumenerģijas zudumu samazinājums rekonstruētajos siltumtīklos	0,00			0,00		
S	i431d	Siltumenerģijas zudumu samazinājums rekonstruētajos siltumtīklos	0,00			0,00		

Prioritārais virziens	4 - Pāreja uz ekonomiku ar zemu oglekļa emisijas līmeni visās nozarēs
Investīciju prioritāte	4i - Veicināt no atjaunojamiem energoresursiem iegūtas enerģijas ražošanu un sadali.
Konkrētais mērķis	4.3.1 - Veicināt energoefektivitāti un vietējo AER izmantošanu centralizētajā siltumapgādē

1. tabula. Rezultātu rādītāji attiecībā uz ERAF, ERAF REACT-EU un Kohēzijas fondu (pa prioritārajiem virzieniem un konkrētajiem mērķiem); attiecas arī uz tehniskās palīdzības prioritāro virzienu

ID	Rādītājs	Mērvienība	Reģiona kategorija	Atsauces vērtība	Atsauces gads	Mērķvērtība 2023. g.	2022 Kopā	2022 Kvalitatīvs	Apsvērums
----	----------	------------	-----------------------	---------------------	------------------	-------------------------	--------------	---------------------	-----------

R431a	Atjaunojamo energoresursu īpatsvars pārveidošanas sektorā saražotajā siltumenerģijā	procenti		22,60	2012	60,00	57,09		
R431b	Kopējā atjaunojamo energoresursu siltumjauka pārveidošanas sektorā	MW		1 171,40	2012	1 820,00	1 823,00		Precizēta 2021. gada vērtība.

ID	Rādītājs	2021 Kopā	2021 Kvalitatīvs	2020 Kopā	2020 Kvalitatīvs	2019 Kopā	2019 Kvalitatīvs	2018 Kopā	2018 Kvalitatīvs
R431a	Atjaunojamo energoresursu īpatsvars pārveidošanas sektorā saražotajā siltumenerģijā	57,09		57,09		57,76		47,00	
R431b	Kopējā atjaunojamo energoresursu siltumjauka pārveidošanas sektorā	1 823,00		1 825,00		1 825,00		1 723,40	

ID	Rādītājs	2017 Kopā	2017 Kvalitatīvs	2016 Kopā	2016 Kvalitatīvs	2015 Kopā	2015 Kvalitatīvs	2014 Kopā	2014 Kvalitatīvs
R431a	Atjaunojamo energoresursu īpatsvars pārveidošanas sektorā saražotajā siltumenerģijā	44,00		40,00		28,00		28,00	
R431b	Kopējā atjaunojamo energoresursu siltumjauka pārveidošanas sektorā	1 809,30		1 768,60		1 720,00		1 720,00	

Prioritārais virziens	4 - Pāreja uz ekonomiku ar zemu oglekļa emisijas līmeni visās nozarēs
Investīciju prioritāte	4ii - Veicināt energoefektivitāti un atjaunojamo energoresursu izmantošanu uzņēmumos.

3A tabula.: Kopējie un konkrētas programmas iznākuma rādītāji attiecībā uz ERAF, ERAF REACT-EU un Kohēzijas fondu (pa prioritārajiem virzieniem, investīciju prioritātēm, kas attiecībā uz ERAF sadalītas pa reģionu kategorijām) - 4 / 4ii

(I)	ID	Rādītājs	Mērvienība	Reģiona kategorija	Mērķvērtība (2023) (kopā)	Mērķvērtība (2023) (vīrieši)	Mērķvērtība (2023) (sievietes)	2022 Kopā	2022 Vīrieši	2022 Sievietes	Apsvērumi
F	CO30	Atjaunojamie energoresursi: atjaunojamās enerģijas ražošanas papildjauka	MW		11,80			8,14			
S	CO30	Atjaunojamie energoresursi: atjaunojamās enerģijas ražošanas papildjauka	MW		11,80			10,18			
F	CO34	Siltumnīcefekta gāzu (SEG) samazinājums: siltumnīcefekta gāzu gada samazinājums	CO2 ekvivalenta tonnas		15 378,00			14 855,90			Precizētas 2018 - 2021..gada vērtības.
S	CO34	Siltumnīcefekta gāzu (SEG) samazinājums: siltumnīcefekta gāzu gada samazinājums	CO2 ekvivalenta tonnas		15 378,00			13 721,96			Precizētas 2017 - 2021..gada vērtības.
F	i411a	Atbalstu saņemošo komersantu skaits	Komersanti		52,00			45,00			
S	i411a	Atbalstu saņemošo komersantu skaits	Komersanti		52,00			72,00			Atbalsts projektiem tika piešķirts atklātā konkursā, kurā tika savstarpēji salīdzināti un atlasīti labākie projekti. Līdz ar to rādītāju vērtības ir augstākas nekā tika prognozēts pirms konkursa uzsākšanas.
F	i411b	Enerģijas ietaupījums atbalsta saņēmušajiem komersantiem	MWh/gadā		140 132,00			118 554,67			Precizētas 2018 - 2021..gada vērtības.
S	i411b	Enerģijas ietaupījums atbalsta saņēmušajiem komersantiem	MWh/gadā		140 132,00			122 204,60			Precizētas 2018 - 2021..gada vērtības.

1) S = atlasītās darbības, F = pilnībā īstenotās darbības

(1)	ID	Rādītājs	2021 Kopā	2021 Vīrieši	2021 Sievietes	2020 Kopā	2020 Vīrieši	2020 Sievietes	2019 Kopā	2019 Vīrieši	2019 Sievietes
F	CO30	Atjaunojamie energoresursi: atjaunojamās enerģijas ražošanas papildjauda	7,88			7,18			9,00		
S	CO30	Atjaunojamie energoresursi: atjaunojamās enerģijas ražošanas papildjauda	10,18			9,27			9,27		
F	CO34	Siltumnīcefekta gāzu (SEG) samazinājums: lēstais siltumnīcefekta gāzu gada samazinājums	14 757,44			10 385,49			7 845,78		
S	CO34	Siltumnīcefekta gāzu (SEG) samazinājums: lēstais siltumnīcefekta gāzu gada samazinājums	13 721,96			12 607,13			12 607,13		
F	i411a	Atbalstu saņemošo komersantu skaits	35,00			27,00			21,00		
S	i411a	Atbalstu saņemošo komersantu skaits	74,00			73,00			46,00		
F	i411b	Enerģijas ietaupījums atbalsta saņēmušajiem komersantiem	122 762,03			96 686,45			69 215,40		
S	i411b	Enerģijas ietaupījums atbalsta saņēmušajiem komersantiem	122 204,60			106 739,97			106 739,97		

(1)	ID	Rādītājs	2018 Kopā	2018 Vīrieši	2018 Sievietes	2017 Kopā	2017 Vīrieši	2017 Sievietes	2016 Kopā	2016 Vīrieši	2016 Sievietes
F	CO30	Atjaunojamie energoresursi: atjaunojamās enerģijas ražošanas papildjauda	5,00			0,00			0,00		
S	CO30	Atjaunojamie energoresursi: atjaunojamās enerģijas ražošanas papildjauda	9,02			8,85			0,00		
F	CO34	Siltumnīcefekta gāzu (SEG) samazinājums: lēstais siltumnīcefekta gāzu gada samazinājums	5 468,76			11,45			0,00		
S	CO34	Siltumnīcefekta gāzu (SEG) samazinājums: lēstais siltumnīcefekta gāzu gada samazinājums	6 882,33			5 002,63			0,00		
F	i411a	Atbalstu saņemošo komersantu skaits	0,00			0,00			0,00		
S	i411a	Atbalstu saņemošo komersantu skaits	24,00			0,00			0,00		
F	i411b	Enerģijas ietaupījums atbalsta saņēmušajiem komersantiem	41 866,53			926,14			0,00		
S	i411b	Enerģijas ietaupījums atbalsta saņēmušajiem komersantiem	81 208,17			68 622,38			0,00		

(1)	ID	Rādītājs	2015 Kopā	2015 Vīrieši	2015 Sievietes	2014 Kopā	2014 Vīrieši	2014 Sievietes
F	CO30	Atjaunojamie energoresursi: atjaunojamās enerģijas ražošanas papildjauda	0,00			0,00		
S	CO30	Atjaunojamie energoresursi: atjaunojamās enerģijas ražošanas papildjauda	0,00			0,00		
F	CO34	Siltumnīcefekta gāzu (SEG) samazinājums: lēstais siltumnīcefekta gāzu gada samazinājums	0,00			0,00		
S	CO34	Siltumnīcefekta gāzu (SEG) samazinājums: lēstais siltumnīcefekta gāzu gada samazinājums	0,00			0,00		
F	i411a	Atbalstu saņemošo komersantu skaits	0,00			0,00		
S	i411a	Atbalstu saņemošo komersantu skaits	0,00			0,00		
F	i411b	Enerģijas ietaupījums atbalsta saņēmušajiem komersantiem	0,00			0,00		
S	i411b	Enerģijas ietaupījums atbalsta saņēmušajiem komersantiem	0,00			0,00		

Prioritārais virziens	4 - Pāreja uz ekonomiku ar zemu oglekļa emisijas līmeni visās nozarēs
Investīciju prioritāte	4ii - Veicināt energoefektivitāti un atjaunojamo energoresursu izmantošanu uzņēmumos.
Konkrētais mērķis	4.1.1 - Veicināt efektīvu energoresursu izmantošanu, enerģijas patēriņa samazināšanu un pāreju uz AER apstrādes rūpniecības nozarē

1. tabula. Rezultātu rādītāji attiecībā uz ERAF, ERAF REACT-EU un Kohēzijas fondu (pa prioritārajiem virzieniem un konkrētajiem mērķiem); attiecas arī uz tehniskās palīdzības prioritāro virzienu

ID	Rādītājs	Mērvienība	Reģiona kategorija	Atsauces vērtība	Atsauces gads	Mērķvērtība 2023. g.	2022 Kopā	2022 Kvalitatīvs	Apsvērums
r411a	Enerģijas intensitāte apstrādes rūpniecībā (2010. gada salīdzināmajās cenās)	kg naftas ekvivalents uz 1000 EUR		329,90	2012	263,90	256,17		Precizēta 2021.gada vērtība. 2022.gada vērtība tiks precizēta nākamajā ziņojumā.

r411b	Atjaunojamo energoresursu īpatsvars apstrādes rūpniecības enerģijas patēriņā	%		38,00	2012	51,00	59,61		Ģeopolitisku iemeslu dēļ pieauga fosilās enerģijas (elektroenerģijas, gāzes, naftas) cenas un līdz ar to radās papildus motivācijas uzstādīt AER enerģijas ražošanas avotus. Līdz ar to, ģeopolitisku iemeslu dēļ rādītājs ir lielāks nekā sākotnēji plānots. Precizēta 2021.gada vērtība. 2022.gada vērtība tiks precizēta nākamajā ziņojumā.
-------	--	---	--	-------	------	-------	-------	--	---

ID	Rādītājs	2021 Kopā	2021 Kvalitatīvs	2020 Kopā	2020 Kvalitatīvs	2019 Kopā	2019 Kvalitatīvs	2018 Kopā	2018 Kvalitatīvs
r411a	Enerģijas intensitāte apstrādes rūpniecībā (2010. gada salīdzināmajās cenās)	256,17		300,40		300,70		299,00	
r411b	Atjaunojamo energoresursu īpatsvars apstrādes rūpniecības enerģijas patēriņā	59,61		50,88		44,50		43,00	

ID	Rādītājs	2017 Kopā	2017 Kvalitatīvs	2016 Kopā	2016 Kvalitatīvs	2015 Kopā	2015 Kvalitatīvs	2014 Kopā	2014 Kvalitatīvs
r411a	Enerģijas intensitāte apstrādes rūpniecībā (2010. gada salīdzināmajās cenās)	293,00		299,00		325,20		325,20	
r411b	Atjaunojamo energoresursu īpatsvars apstrādes rūpniecības enerģijas patēriņā	43,00		46,00		47,30		47,30	

Prioritārais virziens	4 - Pāreja uz ekonomiku ar zemu oglekļa emisijas līmeni visās nozarēs
Investīciju prioritāte	4v - Veicināt zemu oglekļa emisiju stratēģijas visu veidu teritorijām, jo īpaši pilsētām, tostarp ilgtspējīgu multimodālo mobilitāti pilsētās un ar ietekmes mazināšanu saistītus pielāgošanās pasākumus.

3A tabula.: Kopējie un konkrētas programmas iznākuma rādītāji attiecībā uz ERAF, ERAF REACT-EU un Kohēzijas fondu (pa prioritārajiem virzieniem, investīciju prioritātēm, kas attiecībā uz ERAF sadalītas pa reģionu kategorijām) - 4 / 4v

(I)	ID	Rādītājs	Mērvienība	Reģiona kategorija	Mērķvērtība (2023) (kopā)	Mērķvērtība (2023) (vīrieši)	Mērķvērtība (2023) (sievietes)	2022 Kopā	2022 Vīrieši	2022 Sievietes	Apsvērums
F	CO15	Pilsētu transports: jaunuzbūvēto vai uzlaboto tramvaja un metro līniju kopējais garums.	Km		20,00			8,01			
S	CO15	Pilsētu transports: jaunuzbūvēto vai uzlaboto tramvaja un metro līniju kopējais garums.	Km		20,00			25,93			
F	i451b	Jaunu videi draudzīgu sabiedriskā transporta transportlīdzekļu skaits	Transportlīdzekļi		123,00			79,00			Precizētas 2021..gada vērtības.
S	i451b	Jaunu videi draudzīgu sabiedriskā transporta transportlīdzekļu skaits	Transportlīdzekļi		123,00			145,00			

1) S = atlasītās darbības, F = pilnībā īstenotās darbības

(I)	ID	Rādītājs	2021 Kopā	2021 Vīrieši	2021 Sievietes	2020 Kopā	2020 Vīrieši	2020 Sievietes	2019 Kopā	2019 Vīrieši	2019 Sievietes
F	CO15	Pilsētu transports: jaunuzbūvēto vai uzlaboto tramvaja un metro līniju kopējais garums.	6,51			2,95			2,95		
S	CO15	Pilsētu transports: jaunuzbūvēto vai uzlaboto tramvaja un metro līniju kopējais garums.	10,19			4,92			4,92		
F	i451b	Jaunu videi draudzīgu sabiedriskā transporta transportlīdzekļu skaits	45,00			37,00			27,00		
S	i451b	Jaunu videi draudzīgu sabiedriskā transporta transportlīdzekļu skaits	95,00			55,00			55,00		

(I)	ID	Rādītājs	2018 Kopā	2018 Vīrieši	2018 Sievietes	2017 Kopā	2017 Vīrieši	2017 Sievietes	2016 Kopā	2016 Vīrieši	2016 Sievietes
F	CO15	Pilsētu transports: jaunuzbūvēto vai uzlaboto tramvaja un metro līniju kopējais garums.	0,00			0,00			0,00		
S	CO15	Pilsētu transports: jaunuzbūvēto vai uzlaboto tramvaja un metro līniju kopējais garums.	4,92			4,92			0,00		
F	i451b	Jaunu videi draudzīgu sabiedriskā transporta transportlīdzekļu skaits	18,00			0,00			0,00		

(I)	ID	Rādītājs	2018 Kopā	2018 Vīrieši	2018 Sievietes	2017 Kopā	2017 Vīrieši	2017 Sievietes	2016 Kopā	2016 Vīrieši	2016 Sievietes
S	i451b	Jaunu videi draudzīgu sabiedriskā transporta transportlīdzekļu skaits	55,00			20,00			0,00		

(I)	ID	Rādītājs	2015 Kopā	2015 Vīrieši	2015 Sievietes	2014 Kopā	2014 Vīrieši	2014 Sievietes
F	CO15	Pilsētu transports: jaunuzbūvēto vai uzlaboto tramvaja un metro līniju kopējais garums.	0,00			0,00		
S	CO15	Pilsētu transports: jaunuzbūvēto vai uzlaboto tramvaja un metro līniju kopējais garums.	0,00			0,00		
F	i451b	Jaunu videi draudzīgu sabiedriskā transporta transportlīdzekļu skaits	0,00			0,00		
S	i451b	Jaunu videi draudzīgu sabiedriskā transporta transportlīdzekļu skaits	0,00			0,00		

Prioritārais virziens	4 - Pāreja uz ekonomiku ar zemu oglekļa emisijas līmeni visās nozarēs
Investīciju prioritāte	4v - Veicināt zemu oglekļa emisiju stratēģijas visu veidu teritorijām, jo īpaši pilsētām, tostarp ilgtspējīgu multimodālo mobilitāti pilsētās un ar ietekmes mazināšanu saistītus pielāgošanās pasākumus.
Konkrētais mērķis	4.5.1 - Attīstīt videi draudzīgu sabiedriskā transporta infrastruktūru

1. tabula. Rezultātu rādītāji attiecībā uz ERAF, ERAF REACT-EU un Kohēzijas fondu (pa prioritārajiem virzieniem un konkrētajiem mērķiem); attiecas arī uz tehniskās palīdzības prioritāro virzienu

ID	Rādītājs	Mērvienība	Reģiona kategorija	Atsauces vērtība	Atsauces gads	Mērķvērtība 2023. g.	2022 Kopā	2022 Kvalitatīvs	Apsvērumi
r451a	Videi draudzīgā sabiedriskajā transportā pārvadātie pasažieri	Pasažieri (milj./gadā)		89,71	2012	89,92	53,02		Videi draudzīgā sabiedriskajā transportā pārvadāto pasažieru skaits ir samazinājies no 63,96 milj. pasažieru 2020.gadā uz 53,02 milj. pasažieru 2021.gadā, ņemot vērā COVID-19 izplatības ierobežošanas pasākumu ietekmi uz sabiedriskajā transportā pārvadāto pasažieru skaita dinamiku

ID	Rādītājs	2021 Kopā	2021 Kvalitatīvs	2020 Kopā	2020 Kvalitatīvs	2019 Kopā	2019 Kvalitatīvs	2018 Kopā	2018 Kvalitatīvs
r451a	Videi draudzīgā sabiedriskajā transportā pārvadātie pasažieri	53,02		63,96		80,62		83,56	

ID	Rādītājs	2017 Kopā	2017 Kvalitatīvs	2016 Kopā	2016 Kvalitatīvs	2015 Kopā	2015 Kvalitatīvs	2014 Kopā	2014 Kvalitatīvs
r451a	Videi draudzīgā sabiedriskajā transportā pārvadātie pasažieri	85,15		84,62		87,20		92,00	

Prioritārais virziens	5 - Vides aizsardzība un resursu izmantošanas efektivitāte
Investīciju prioritāte	5a - Atbalstīt investīcijas, kas paredzētas, lai pielāgotos klimata pārmaiņām, tostarp izmantojot uz ekosistēmām balstītas pieejas.

3A tabula.: Kopējie un konkrētas programmas iznākuma rādītāji attiecībā uz ERAF, ERAF REACT-EU un Kohēzijas fondu (pa prioritārajiem virzieniem, investīciju prioritātēm, kas attiecībā uz ERAF sadalītas pa reģionu kategorijām) - 5 / 5a

(I)	ID	Rādītājs	Mērvienība	Reģiona kategorija	Mērķvērtība (2023) (kopā)	Mērķvērtība (2023) (vīrieši)	Mērķvērtība (2023) (sievietes)	2022 Kopā	2022 Vīrieši	2022 Sievietes	Apsvērumi
F	CO20	Riska novēršana un pārvaldība: iedzīvotāji, kuri gūst labumu no plūdu aizsardzības pasākumiem.	Personas	Mazāk attīstīti	180 208,00			87 200,00			
S	CO20	Riska novēršana un pārvaldība: iedzīvotāji, kuri gūst labumu no plūdu aizsardzības pasākumiem.	Personas	Mazāk attīstīti	180 208,00			196 197,00			

(I)	ID	Rādītājs	Mērvienība	Reģiona kategorija	Mērķvērtība (2023) (kopā)	Mērķvērtība (2023) (vīrieši)	Mērķvērtība (2023) (sievietes)	2022 Kopā	2022 Vīrieši	2022 Sievietes	Apsvērums
F	I512a	Pārbūvēto būvju skaits	Būves	Mazāk attīstīti	29,00			14,00			
S	I512a	Pārbūvēto būvju skaits	Būves	Mazāk attīstīti	29,00			19,00			
F	I512b	Pārbūvēto/ atjaunoto valsts nozīmes ūdensnoteku garums	km	Mazāk attīstīti	207,00			204,44			
S	I512b	Pārbūvēto/ atjaunoto valsts nozīmes ūdensnoteku garums	km	Mazāk attīstīti	207,00			222,82			

1) S = atlasītās darbības, F = pilnībā īstenotās darbības

(I)	ID	Rādītājs	2021 Kopā	2021 Vīrieši	2021 Sievietes	2020 Kopā	2020 Vīrieši	2020 Sievietes	2019 Kopā	2019 Vīrieši	2019 Sievietes
F	CO20	Riska novēršana un pārvaldība: iedzīvotāji, kuri gūst labumu no plūdu aizsardzības pasākumiem.	81 149,00			69 461,00			28 387,00		
S	CO20	Riska novēršana un pārvaldība: iedzīvotāji, kuri gūst labumu no plūdu aizsardzības pasākumiem.	196 197,00			196 197,00			196 197,00		
F	I512a	Pārbūvēto būvju skaits	14,00			11,00			10,00		
S	I512a	Pārbūvēto būvju skaits	19,00			18,00			14,00		
F	I512b	Pārbūvēto/ atjaunoto valsts nozīmes ūdensnoteku garums	184,55			152,70			75,12		
S	I512b	Pārbūvēto/ atjaunoto valsts nozīmes ūdensnoteku garums	222,82			222,82			204,40		

(I)	ID	Rādītājs	2018 Kopā	2018 Vīrieši	2018 Sievietes	2017 Kopā	2017 Vīrieši	2017 Sievietes	2016 Kopā	2016 Vīrieši	2016 Sievietes
F	CO20	Riska novēršana un pārvaldība: iedzīvotāji, kuri gūst labumu no plūdu aizsardzības pasākumiem.	28 387,00			6 020,00			6 020,00		
S	CO20	Riska novēršana un pārvaldība: iedzīvotāji, kuri gūst labumu no plūdu aizsardzības pasākumiem.	193 427,00			40 075,00			6 020,00		
F	I512a	Pārbūvēto būvju skaits	5,00			0,00			0,00		
S	I512a	Pārbūvēto būvju skaits	14,00			8,00			2,00		
F	I512b	Pārbūvēto/ atjaunoto valsts nozīmes ūdensnoteku garums	62,61			0,00			0,00		
S	I512b	Pārbūvēto/ atjaunoto valsts nozīmes ūdensnoteku garums	204,40			62,61			0,00		

(I)	ID	Rādītājs	2015 Kopā	2015 Vīrieši	2015 Sievietes	2014 Kopā	2014 Vīrieši	2014 Sievietes
F	CO20	Riska novēršana un pārvaldība: iedzīvotāji, kuri gūst labumu no plūdu aizsardzības pasākumiem.	6 020,00			0,00		
S	CO20	Riska novēršana un pārvaldība: iedzīvotāji, kuri gūst labumu no plūdu aizsardzības pasākumiem.	6 020,00			0,00		
F	I512a	Pārbūvēto būvju skaits	0,00			0,00		
S	I512a	Pārbūvēto būvju skaits	0,00			0,00		
F	I512b	Pārbūvēto/ atjaunoto valsts nozīmes ūdensnoteku garums	0,00			0,00		
S	I512b	Pārbūvēto/ atjaunoto valsts nozīmes ūdensnoteku garums	0,00			0,00		

Prioritārais virziens	5 - Vides aizsardzība un resursu izmantošanas efektivitāte
Investīciju prioritāte	5a - Atbalstīt investīcijas, kas paredzētas, lai pielāgotos klimata pārmaiņām, tostarp izmantojot uz ekosistēmām balstītas pieejas.
Konkrētais mērķis	5.1.1 - Novērst plūdu un krasta erozijas risku apdraudējumu pilsētu teritorijās

1. tabula. Rezultātu rādītāji attiecībā uz ERAF, ERAF REACT-EU un Kohēzijas fondu (pa prioritārajiem virzieniem un konkrētajiem mērķiem); attiecas arī uz tehniskās palīdzības prioritāro virzienu

ID	Rādītājs	Mērvienība	Reģiona kategorija	Atsauces vērtība	Atsauces gads	Mērķvērtība 2023. g.	2022 Kopā	2022 Kvalitatīvs	Apsvērums
----	----------	------------	--------------------	------------------	---------------	----------------------	-----------	------------------	-----------

r511a	Piesārņoto vietu un piesārņojumu emitējošo objektu, kuriem jāsamazina vides un sociālekonomisko zaudējumu risks, kas rastos šo vietu applūšanas gadījumā, skaits	Objektu skaits	Mazāk attīstīti	88	2013	74-58		61	
-------	--	----------------	-----------------	----	------	-------	--	----	--

ID	Rādītājs	2021 Kopā	2021 Kvalitatīvs	2020 Kopā	2020 Kvalitatīvs	2019 Kopā	2019 Kvalitatīvs	2018 Kopā	2018 Kvalitatīvs
r511a	Piesārņoto vietu un piesārņojumu emitējošo objektu, kuriem jāsamazina vides un sociālekonomisko zaudējumu risks, kas rastos šo vietu applūšanas gadījumā, skaits		67		70		74		77

ID	Rādītājs	2017 Kopā	2017 Kvalitatīvs	2016 Kopā	2016 Kvalitatīvs	2015 Kopā	2015 Kvalitatīvs	2014 Kopā	2014 Kvalitatīvs
r511a	Piesārņoto vietu un piesārņojumu emitējošo objektu, kuriem jāsamazina vides un sociālekonomisko zaudējumu risks, kas rastos šo vietu applūšanas gadījumā, skaits		88		88		88		88

Prioritārais virziens	5 - Vides aizsardzība un resursu izmantošanas efektivitāte
Investīciju prioritāte	5a - Atbalstīt investīcijas, kas paredzētas, lai pielāgotos klimata pārmaiņām, tostarp izmantojot uz ekosistēmām balstītas pieejas.
Konkrētais mērķis	5.1.2 - Samazināt plūdu riskus lauku teritorijās

1. tabula. Rezultātu rādītāji attiecībā uz ERAF, ERAF REACT-EU un Kohēzijas fondu (pa prioritārajiem virzieniem un konkrētajiem mērķiem); attiecas arī uz tehniskās palīdzības prioritāro virzienu

ID	Rādītājs	Mērvienība	Reģiona kategorija	Atsauces vērtība	Atsauces gads	Mērķvērtība 2023. g.	2022 Kopā	2022 Kvalitatīvs	Apsvērums
R512a	Plūdu apdraudējums būvju aizsargātās platībās	ha	Mazāk attīstīti	82 300,00	2012	35 000,00	54 814,00		
r512b	Plūdu apdraudēto iedzīvotāju skaits Latvijā lauku teritorijā	Iedzīvotāju skaits	Mazāk attīstīti	21 000,00	2012	8 500,00	11 124,00		

ID	Rādītājs	2021 Kopā	2021 Kvalitatīvs	2020 Kopā	2020 Kvalitatīvs	2019 Kopā	2019 Kvalitatīvs	2018 Kopā	2018 Kvalitatīvs
R512a	Plūdu apdraudējums būvju aizsargātās platībās	55 826,00		64 730,54		70 417,54		79 592,70	
r512b	Plūdu apdraudēto iedzīvotāju skaits Latvijā lauku teritorijā	11 251,00		13 591,00		13 929,00		14 429,00	

ID	Rādītājs	2017 Kopā	2017 Kvalitatīvs	2016 Kopā	2016 Kvalitatīvs	2015 Kopā	2015 Kvalitatīvs	2014 Kopā	2014 Kvalitatīvs
R512a	Plūdu apdraudējums būvju aizsargātās platībās	79 592,70		79 592,70		82 300,00		82 300,00	
r512b	Plūdu apdraudēto iedzīvotāju skaits Latvijā lauku teritorijā	14 429,00		14 429,00		14 702,00		19 584,00	

Prioritārais virziens	5 - Vides aizsardzība un resursu izmantošanas efektivitāte
Investīciju prioritāte	5i - Atbalstīt investīcijas, kas paredzētas, lai pielāgotos klimata pārmaiņām, tostarp izmantojot uz ekosistēmām balstītas pieejas.

3A tabula.: Kopējie un konkrētas programmas iznākuma rādītāji attiecībā uz ERAF, ERAF REACT-EU un Kohēzijas fondu (pa prioritārajiem virzieniem, investīciju prioritātēm, kas attiecībā uz ERAF sadalītas pa reģionu kategorijām) - 5 / 5i

(I)	ID	Rādītājs	Mērvienība	Reģiona kategorija	Mērķvērtība (2023) (kopā)	Mērķvērtība (2023) (vīrieši)	Mērķvērtība (2023) (sievietes)	2022 Kopā	2022 Vīrieši	2022 Sievietes	Apsvērums
F	CO20	Riska novēršana un pārvaldība: iedzīvotāji, kuri gūst labumu no plūdu aizsardzības pasākumiem.	Personas		0,00			0,00			
S	CO20	Riska novēršana un pārvaldība: iedzīvotāji, kuri gūst labumu no plūdu aizsardzības pasākumiem.	Personas		0,00			0,00			
F	i514a	Pārbūvēto būvju skaits	Būves		0,00			0,00			

(I)	ID	Rādītājs	Mērvienība	Reģiona kategorija	Mērķvērtība (2023) (kopā)	Mērķvērtība (2023) (vīrieši)	Mērķvērtība (2023) (sievietes)	2022 Kopā	2022 Vīrieši	2022 Sievietes	Apsvērums
S	i514a	Pārbūvēto būvju skaits	Būves		0,00			0,00			
F	i514b	Pārbūvēto/ atjaunoto valsts nozīmes ūdensnoteku garums	km		0,00			0,00			
S	i514b	Pārbūvēto/ atjaunoto valsts nozīmes ūdensnoteku garums	km		0,00			0,00			

1) S = atlasītās darbības, F = pilnībā īstenotās darbības

(I)	ID	Rādītājs	2021 Kopā	2021 Vīrieši	2021 Sievietes	2020 Kopā	2020 Vīrieši	2020 Sievietes	2019 Kopā	2019 Vīrieši	2019 Sievietes
F	CO20	Riska novēršana un pārvaldība: iedzīvotāji, kuri gūst labumu no plūdu aizsardzības pasākumiem.	0,00			0,00			0,00		
S	CO20	Riska novēršana un pārvaldība: iedzīvotāji, kuri gūst labumu no plūdu aizsardzības pasākumiem.	0,00			0,00			0,00		
F	i514a	Pārbūvēto būvju skaits	0,00			0,00			0,00		
S	i514a	Pārbūvēto būvju skaits	0,00			0,00			0,00		
F	i514b	Pārbūvēto/ atjaunoto valsts nozīmes ūdensnoteku garums	0,00			0,00			0,00		
S	i514b	Pārbūvēto/ atjaunoto valsts nozīmes ūdensnoteku garums	0,00			0,00			0,00		

(I)	ID	Rādītājs	2018 Kopā	2018 Vīrieši	2018 Sievietes	2017 Kopā	2017 Vīrieši	2017 Sievietes	2016 Kopā	2016 Vīrieši	2016 Sievietes
F	CO20	Riska novēršana un pārvaldība: iedzīvotāji, kuri gūst labumu no plūdu aizsardzības pasākumiem.	0,00			0,00			0,00		
S	CO20	Riska novēršana un pārvaldība: iedzīvotāji, kuri gūst labumu no plūdu aizsardzības pasākumiem.	0,00			0,00			0,00		
F	i514a	Pārbūvēto būvju skaits	0,00			0,00			0,00		
S	i514a	Pārbūvēto būvju skaits	0,00			0,00			0,00		
F	i514b	Pārbūvēto/ atjaunoto valsts nozīmes ūdensnoteku garums	0,00			0,00			0,00		
S	i514b	Pārbūvēto/ atjaunoto valsts nozīmes ūdensnoteku garums	0,00			0,00			0,00		

(I)	ID	Rādītājs	2015 Kopā	2015 Vīrieši	2015 Sievietes	2014 Kopā	2014 Vīrieši	2014 Sievietes
F	CO20	Riska novēršana un pārvaldība: iedzīvotāji, kuri gūst labumu no plūdu aizsardzības pasākumiem.	0,00			0,00		
S	CO20	Riska novēršana un pārvaldība: iedzīvotāji, kuri gūst labumu no plūdu aizsardzības pasākumiem.	0,00			0,00		
F	i514a	Pārbūvēto būvju skaits	0,00			0,00		
S	i514a	Pārbūvēto būvju skaits	0,00			0,00		
F	i514b	Pārbūvēto/ atjaunoto valsts nozīmes ūdensnoteku garums	0,00			0,00		
S	i514b	Pārbūvēto/ atjaunoto valsts nozīmes ūdensnoteku garums	0,00			0,00		

Prioritārais virziens	5 - Vides aizsardzība un resursu izmantošanas efektivitāte
Investīciju prioritāte	5i - Atbalstīt investīcijas, kas paredzētas, lai pielāgotos klimata pārmaiņām, tostarp izmantojot uz ekosistēmām balstītas pieejas.
Konkrētais mērķis	5.1.3 - novērst plūdu un krasta erozijas risku apdraudējumu pilsētu teritorijās

1. tabula. Rezultātu rādītāji attiecībā uz ERAF, ERAF REACT-EU un Kohēzijas fondu (pa prioritārajiem virzieniem un konkrētajiem mērķiem); attiecas arī uz tehniskās palīdzības prioritāro virzienu

ID	Rādītājs	Mērvienība	Reģiona kategorija	Atsauces vērtība	Atsauces gads	Mērķvērtība 2023. g.	2022 Kopā	2022 Kvalitatīvs	Apsvērums
R513a	Piesārņoto vietu un piesārņojumu emitējošo objektu, kuriem jāsamazina vides un sociālekonomisko zaudējumu risks, kas rastos šo vietu applūšanas gadījumā, skaits	Objektu skaits		0	2013	0		0	

ID	Rādītājs	2021 Kopā	2021 Kvalitatīvs	2020 Kopā	2020 Kvalitatīvs	2019 Kopā	2019 Kvalitatīvs	2018 Kopā	2018 Kvalitatīvs
R513a	Piesāņemto vietu un piesāņojumu emitējošo objektu, kuriem jāsamazina vides un sociālekonomisko zaudējumu risks, kas rastos šo vietu applūšanas gadījumā, skaits								

ID	Rādītājs	2017 Kopā	2017 Kvalitatīvs	2016 Kopā	2016 Kvalitatīvs	2015 Kopā	2015 Kvalitatīvs	2014 Kopā	2014 Kvalitatīvs
R513a	Piesāņemto vietu un piesāņojumu emitējošo objektu, kuriem jāsamazina vides un sociālekonomisko zaudējumu risks, kas rastos šo vietu applūšanas gadījumā, skaits								

Prioritārais virziens	5 - Vides aizsardzība un resursu izmantošanas efektivitāte
Investīciju prioritāte	5i - Atbalstīt investīcijas, kas paredzētas, lai pielāgotos klimata pārmaiņām, tostarp izmantojot uz ekosistēmām balstītas pieejas.
Konkrētais mērķis	5.1.4 - samazināt plūdu riskus lauku teritorijās

1. tabula. Rezultātu rādītāji attiecībā uz ERAF, ERAF REACT-EU un Kohēzijas fondu (pa prioritārajiem virzieniem un konkrētajiem mērķiem); attiecas arī uz tehniskās palīdzības prioritāro virzienu

ID	Rādītājs	Mērvienība	Reģiona kategorija	Atsauces vērtība	Atsauces gads	Mērķvērtība 2023. g.	2022 Kopā	2022 Kvalitatīvs	Apsvērums
r514a	Plūdu apdraudējums būvju aizsargātās platībās	he		0,00	2012	0,00	0,00		
r514b	Plūdu apdraudēto iedzīvotāju skaits Latvijā lauku teritorijā	Iedzīvotāju skaits		0,00	2012	0,00	0,00		

ID	Rādītājs	2021 Kopā	2021 Kvalitatīvs	2020 Kopā	2020 Kvalitatīvs	2019 Kopā	2019 Kvalitatīvs	2018 Kopā	2018 Kvalitatīvs
r514a	Plūdu apdraudējums būvju aizsargātās platībās								
r514b	Plūdu apdraudēto iedzīvotāju skaits Latvijā lauku teritorijā								

ID	Rādītājs	2017 Kopā	2017 Kvalitatīvs	2016 Kopā	2016 Kvalitatīvs	2015 Kopā	2015 Kvalitatīvs	2014 Kopā	2014 Kvalitatīvs
r514a	Plūdu apdraudējums būvju aizsargātās platībās								
r514b	Plūdu apdraudēto iedzīvotāju skaits Latvijā lauku teritorijā								

Prioritārais virziens	5 - Vides aizsardzība un resursu izmantošanas efektivitāte
Investīciju prioritāte	6c - Saglabāt, aizsargāt, veicināt un attīstīt dabas un kultūras mantojumu.

3A tabula.: Kopējie un konkrētas programmas iznākuma rādītāji attiecībā uz ERAF, ERAF REACT-EU un Kohēzijas fondu (pa prioritārajiem virzieniem, investīciju prioritātēm, kas attiecībā uz ERAF sadalītas pa reģionu kategorijām) - 5 / 6c

(1)	ID	Rādītājs	Mērvienība	Reģiona kategorija	Mērķvērtība (2023) (kopā)	Mērķvērtība (2023) (vīrieši)	Mērķvērtība (2023) (sievietes)	2022 Kopā	2022 Vīrieši	2022 Sievietes	Apsvērums
F	CO09	Ilgspējīgs tūrisms: paredzamā apmeklējumu skaita pieaugums atbalstītajos kultūras un dabas mantojuma un tūrisma objektos.	Apmeklējumi gadā	Mazāk attīstīti	323 499,00			290 580,00			

(I)	ID	Rādītājs	Mērvienība	Reģiona kategorija	Mērķvērtība (2023) (kopā)	Mērķvērtība (2023) (vīrieši)	Mērķvērtība (2023) (sievietes)	2022 Kopā	2022 Vīrieši	2022 Sievietes	Apsvērumi
S	CO09	Ilgspējīgs tūrisms: paredzamā apmeklējumu skaita pieaugums atbalstītajos kultūras un dabas mantojuma un tūrisma objektos.	Apmeklējumi gadā	Mazāk attīstīti	323 499,00			611 286,00			Ar DP grozījumiem Nr.5 tika precizētas sasniedzamo rādītāju vērtības ar 20% rezervi, ņemto vērā, ka kultūras mantojuma atjaunošanas projektos pastāv papildus riski, kas var kavēt plānoto darbu pabeigšanu. Papildus tika ņemts vērā apstākļi, ka viena projekta ietvaros tiek veikti ieguldījumi vairākos objektos. Tādējādi viena projekta neīstenošana vai nedeklarēšana var atstāt ietekmi uz kopējo rādītāju mērķa vērtību sasniegšanu.
F	i551a	Atbalstīto dabas un kultūras mantojuma objektu skaits	Dabas un kultūras mantojuma objekti	Mazāk attīstīti	47,00			54,00			Precizēta 2020.gada vērtība.
S	i551a	Atbalstīto dabas un kultūras mantojuma objektu skaits	Dabas un kultūras mantojuma objekti	Mazāk attīstīti	47,00			73,00			Ar DP grozījumiem Nr.5 tika precizētas sasniedzamo rādītāju vērtības ar 20% rezervi, ņemto vērā, ka kultūras mantojuma atjaunošanas projektos pastāv papildus riski, kas var kavēt plānoto darbu pabeigšanu. Papildus tika ņemts vērā apstākļi, ka viena projekta ietvaros tiek veikti ieguldījumi vairākos objektos. Tādējādi viena projekta neīstenošana vai nedeklarēšana var atstāt ietekmi uz kopējo rādītāju mērķa vērtību sasniegšanu.
F	i551c	Jaunradīto pakalpojumu skaits atbalstītajos kultūras un dabas mantojuma objektos	Pakalpojumi	Mazāk attīstīti	80,00			76,00			
S	i551c	Jaunradīto pakalpojumu skaits atbalstītajos kultūras un dabas mantojuma objektos	Pakalpojumi	Mazāk attīstīti	80,00			130,00			Ar DP grozījumiem Nr.5 tika precizētas sasniedzamo rādītāju vērtības ar 20% rezervi, ņemto vērā, ka kultūras mantojuma atjaunošanas projektos pastāv papildus riski, kas var kavēt plānoto darbu pabeigšanu. Papildus tika ņemts vērā apstākļi, ka viena projekta ietvaros tiek veikti ieguldījumi vairākos objektos. Tādējādi viena projekta neīstenošana vai nedeklarēšana var atstāt ietekmi uz kopējo rādītāju mērķa vērtību sasniegšanu.

1) S = atlasītās darbības, F = pilnībā īstenotās darbības

(I)	ID	Rādītājs	2021 Kopā	2021 Vīrieši	2021 Sievietes	2020 Kopā	2020 Vīrieši	2020 Sievietes	2019 Kopā	2019 Vīrieši	2019 Sievietes
F	CO09	Ilgspējīgs tūrisms: paredzamā apmeklējumu skaita pieaugums atbalstītajos kultūras un dabas mantojuma un tūrisma objektos.	290 580,00			121 997,00			0,00		
S	CO09	Ilgspējīgs tūrisms: paredzamā apmeklējumu skaita pieaugums atbalstītajos kultūras un dabas mantojuma un tūrisma objektos.	611 286,00			600 575,00			489 874,00		
F	i551a	Atbalstīto dabas un kultūras mantojuma objektu skaits	46,00			37,00			24,00		
S	i551a	Atbalstīto dabas un kultūras mantojuma objektu skaits	73,00			72,00			60,00		
F	i551c	Jaunradīto pakalpojumu skaits atbalstītajos kultūras un dabas mantojuma objektos	66,00			44,00			20,00		
S	i551c	Jaunradīto pakalpojumu skaits atbalstītajos kultūras un dabas mantojuma objektos	130,00			129,00			112,00		

(I)	ID	Rādītājs	2018 Kopā	2018 Vīrieši	2018 Sievietes	2017 Kopā	2017 Vīrieši	2017 Sievietes	2016 Kopā	2016 Vīrieši	2016 Sievietes
F	CO09	Ilgspējīgs tūrisms: paredzamā apmeklējumu skaita pieaugums atbalstītajos kultūras un dabas mantojuma un tūrisma objektos.	0,00			0,00			0,00		
S	CO09	Ilgspējīgs tūrisms: paredzamā apmeklējumu skaita pieaugums atbalstītajos kultūras un dabas mantojuma un tūrisma objektos.	397 874,00			42 000,00			0,00		
F	i551a	Atbalstīto dabas un kultūras mantojuma objektu skaits	7,50			1,00			0,00		

(1)	ID	Rādītājs	2018 Kopā	2018 Vīrieši	2018 Sievietes	2017 Kopā	2017 Vīrieši	2017 Sievietes	2016 Kopā	2016 Vīrieši	2016 Sievietes
S	i551a	Atbalstīto dabas un kultūras mantojuma objektu skaits	56,00			7,00			0,00		
F	i551c	Jaunradīto pakalpojumu skaits atbalstītajos kultūras un dabas mantojuma objektos	6,00			0,00			0,00		
S	i551c	Jaunradīto pakalpojumu skaits atbalstītajos kultūras un dabas mantojuma objektos	98,00			7,00			0,00		

(1)	ID	Rādītājs	2015 Kopā	2015 Vīrieši	2015 Sievietes	2014 Kopā	2014 Vīrieši	2014 Sievietes
F	CO09	Ilgspējīgs tūrisms: paredzamā apmeklējumu skaita pieaugums atbalstītajos kultūras un dabas mantojuma un tūrisma objektos.	0,00			0,00		
S	CO09	Ilgspējīgs tūrisms: paredzamā apmeklējumu skaita pieaugums atbalstītajos kultūras un dabas mantojuma un tūrisma objektos.	0,00			0,00		
F	i551a	Atbalstīto dabas un kultūras mantojuma objektu skaits	0,00			0,00		
S	i551a	Atbalstīto dabas un kultūras mantojuma objektu skaits	0,00			0,00		
F	i551c	Jaunradīto pakalpojumu skaits atbalstītajos kultūras un dabas mantojuma objektos	0,00			0,00		
S	i551c	Jaunradīto pakalpojumu skaits atbalstītajos kultūras un dabas mantojuma objektos	0,00			0,00		

Prioritārais virziens	5 - Vides aizsardzība un resursu izmantošanas efektivitāte
Investīciju prioritāte	6c - Saglabāt, aizsargāt, veicināt un attīstīt dabas un kultūras mantojumu.
Konkrētais mērķis	5.5.1 - Saglabāt, aizsargāt un attīstīt nozīmīgu kultūras un dabas mantojumu, kā arī attīstīt ar to saistītos pakalpojumus

1. tabula. Rezultātu rādītāji attiecībā uz ERAF, ERAF REACT-EU un Kohēzijas fondu (pa prioritārajiem virzieniem un konkrētajiem mērķiem); attiecas arī uz tehniskās palīdzības prioritāro virzienu

ID	Rādītājs	Mērvienība	Reģiona kategorija	Atsauces vērtība	Atsauces gads	Mērķvērtība 2023. g.	2022 Kopā	2022 Kvalitatīvs	Apsvērums
r551a	Pavadītās naktis tūristu mītnēs Latvijas teritorijā gada laikā	Pavadītās naktis/gadā	Mazāk attīstīti	3 775 195	2013	6 852 024		3882922	

ID	Rādītājs	2021 Kopā	2021 Kvalitatīvs	2020 Kopā	2020 Kvalitatīvs	2019 Kopā	2019 Kvalitatīvs	2018 Kopā	2018 Kvalitatīvs
r551a	Pavadītās naktis tūristu mītnēs Latvijas teritorijā gada laikā		2379777		2889342		5 509 682,00		5368739,00

ID	Rādītājs	2017 Kopā	2017 Kvalitatīvs	2016 Kopā	2016 Kvalitatīvs	2015 Kopā	2015 Kvalitatīvs	2014 Kopā	2014 Kvalitatīvs
r551a	Pavadītās naktis tūristu mītnēs Latvijas teritorijā gada laikā		4950929		4416597		4 109 910		4 158 418

Prioritārais virziens	5 - Vides aizsardzība un resursu izmantošanas efektivitāte
Investīciju prioritāte	6e - Veikt darbības, lai uzlabotu pilsētvidi, atdzīvīnātu pilsētas, atjaunotu un atfīrītu pamestas rūpnieciskās teritorijas (tai skaitā pārveidei paredzētās zonas), samazinātu gaisa piesārņojumu un veicinātu trokšņa mazināšanas pasākumus.

3A tabula.: Kopējie un konkrētas programmas iznākuma rādītāji attiecībā uz ERAF, ERAF REACT-EU un Kohēzijas fondu (pa prioritārajiem virzieniem, investīciju prioritātēm, kas attiecībā uz ERAF sadalītas pa reģionu kategorijām) - 5 / 6e

(1)	ID	Rādītājs	Mērvienība	Reģiona kategorija	Mērķvērtība (2023) (kopā)	Mērķvērtība (2023) (vīrieši)	Mērķvērtība (2023) (sievietes)	2022 Kopā	2022 Vīrieši	2022 Sievietes	Apsvērums
F	CO22	Zemes atjaunošana: kopējā atjaunotās zemes platība	Hektāri	Mazāk attīstīti	473,50			452,82			Vērtība rodas no SAM 5.6.2 "Teritoriju revitalizācija, reģenerējot degradētās teritorijas atbilstoši pašvaldības integrētajām attīstības programmām." un SAM 5.6.3 "Vēsturiski piesārņoto vietu sanācija" - attiecīgi 447,75 un 5,08.

(I)	ID	Rādītājs	Mērvienība	Reģiona kategorija	Mērķvērtība (2023) (kopā)	Mērķvērtība (2023) (vīrieši)	Mērķvērtība (2023) (sievietes)	2022 Kopā	2022 Vīrieši	2022 Sievietes	Apsvērumi
											Precizētas 2016. - 2021.gada vērtības.
S	CO22	Zemes atjaunošana: kopējā atjaunotās zemes platība	Hektāri	Mazāk attīstīti	473,50			798,63			Vērtība rodas no SAM 5.6.2 "Teritoriju revitalizācija, reģenerējot degradētās teritorijas atbilstoši pašvaldības integrētajām attīstības programmām." un SAM 5.6.3 "Vēsturiski piesārņoto vietu sanācija" - attiecīgi 796,13 un 2,50. Plānojot DP rādītāju tika ņemta vērā pašvaldību sniegtā informācija par indikatīvajiem projektiem uzņēmējdarbības publiskās infrastruktūras attīstīšanai. Savukārt šobrīd rādītāju izpildi veido faktiski veiktie ieguldījumi teritorijās, kas pielāgotas jaunu komersantu izvietošanai vai esošo komersantu attīstībā. Precizētas 2017. - 2021.gada vērtības.
F	CO38	Pilsētattīstība: pilsētu teritorijās izveidota vai atjaunota sabiedriskā telpa.	Kvadrātmetri	Mazāk attīstīti	10 000,00			40 982,20			Pārsniegums skaidrojams ar to, ka rādītāji tika noteikti pirms atbalstāmo teritoriju atlasē, savukārt aktuālie dati tika precizēti būvprojekta izstrādes laikā un tiek ņemti vērā pēc objekta nodošanas ekspluatācijā. 2022.gadā pēc triju VNĪ īstenoto projektu būvdarbu uzsākšanas plānoti atbilstošo MK noteikumu un DP grozījumi. Precizēta 2021.gada vērtība
S	CO38	Pilsētattīstība: pilsētu teritorijās izveidota vai atjaunota sabiedriskā telpa.	Kvadrātmetri	Mazāk attīstīti	10 000,00			123 926,00			Pārsniegums skaidrojams ar to, ka rādītāji tika noteikti pirms atbalstāmo teritoriju atlasē, savukārt aktuālie dati tika precizēti būvprojekta izstrādes laikā un tiek ņemti vērā pēc objekta nodošanas ekspluatācijā. 2022.gadā pēc triju VNĪ īstenoto projektu būvdarbu uzsākšanas plānoti atbilstošo MK noteikumu un DP grozījumi. Precizētas 2018. - 2021.gada vērtības
F	CO39	Pilsētattīstība: pilsētās uzbūvētas vai renovētas sabiedriskas vai saimnieciskas nozīmes ēkas.	Kvadrātmetri	Mazāk attīstīti	20 000,00			14 247,60			
S	CO39	Pilsētattīstība: pilsētās uzbūvētas vai renovētas sabiedriskas vai saimnieciskas nozīmes ēkas.	Kvadrātmetri	Mazāk attīstīti	20 000,00			47 206,80			Pārsniegums skaidrojams ar to, ka rādītāji tika noteikti pirms atbalstāmo teritoriju atlasē, savukārt aktuālie dati tika precizēti būvprojekta izstrādes laikā un tiek ņemti vērā pēc objekta nodošanas ekspluatācijā. 2022.gadā pēc triju VNĪ īstenoto projektu būvdarbu uzsākšanas plānoti atbilstošo MK noteikumu un DP grozījumi. Precizētas 2018. - 2021. gada vērtības.
F	i561c	Atjaunoto, izveidoto un rekonstruēto sabiedrisko un infrastruktūras objektu skaits	Objektu skaits	Mazāk attīstīti	12,00			2,00			Precizēta 2021.gada vērtība.
S	i561c	Atjaunoto, izveidoto un rekonstruēto sabiedrisko un infrastruktūras objektu skaits	Objektu skaits	Mazāk attīstīti	12,00			12,00			

1) S = atlasītās darbības, F = pilnībā īstenotās darbības

(I)	ID	Rādītājs	2021 Kopā	2021 Vīrieši	2021 Sievietes	2020 Kopā	2020 Vīrieši	2020 Sievietes	2019 Kopā	2019 Vīrieši	2019 Sievietes
F	CO22	Zemes atjaunošana: kopējā atjaunotās zemes platība	447,50			303,91			214,54		
S	CO22	Zemes atjaunošana: kopējā atjaunotās zemes platība	789,87			782,84			594,91		
F	CO38	Pilsētattīstība: pilsētu teritorijās izveidota vai atjaunota sabiedriskā telpa.	40 982,20			33 562,20			33 562,20		
S	CO38	Pilsētattīstība: pilsētu teritorijās izveidota vai atjaunota sabiedriskā telpa.	123 926,00			123 926,00			123 926,00		

(I)	ID	Rādītājs	2021 Kopā	2021 Vīrieši	2021 Sievietes	2020 Kopā	2020 Vīrieši	2020 Sievietes	2019 Kopā	2019 Vīrieši	2019 Sievietes
F	CO39	Pilsētattīstība: pilsētās uzbūvētas vai renovētas sabiedriskas vai saimnieciskas nozīmes ēkas.	14 247,60			14 247,60			14 247,60		
S	CO39	Pilsētattīstība: pilsētās uzbūvētas vai renovētas sabiedriskas vai saimnieciskas nozīmes ēkas.	47 206,80			47 206,80			47 206,80		
F	i561c	Atjaunoto, izveidoto un rekonstruēto sabiedrisko un infrastruktūras objektu skaits	2,00			1,00			1,00		
S	i561c	Atjaunoto, izveidoto un rekonstruēto sabiedrisko un infrastruktūras objektu skaits	12,00			12,00			12,00		

(I)	ID	Rādītājs	2018 Kopā	2018 Vīrieši	2018 Sievietes	2017 Kopā	2017 Vīrieši	2017 Sievietes	2016 Kopā	2016 Vīrieši	2016 Sievietes
F	CO22	Zemes atjaunošana: kopējā atjaunotās zemes platība	124,42			55,56			11,48		
S	CO22	Zemes atjaunošana: kopējā atjaunotās zemes platība	374,28			177,47			0,00		
F	CO38	Pilsētattīstība: pilsētu teritorijās izveidota vai atjaunota sabiedriskā telpa.	33 562,20			9 421,00			0,00		
S	CO38	Pilsētattīstība: pilsētu teritorijās izveidota vai atjaunota sabiedriskā telpa.	123 926,00			112 616,00			0,00		
F	CO39	Pilsētattīstība: pilsētās uzbūvētas vai renovētas sabiedriskas vai saimnieciskas nozīmes ēkas.	14 247,60			7 638,80			0,00		
S	CO39	Pilsētattīstība: pilsētās uzbūvētas vai renovētas sabiedriskas vai saimnieciskas nozīmes ēkas.	47 206,80			35 738,80			0,00		
F	i561c	Atjaunoto, izveidoto un rekonstruēto sabiedrisko un infrastruktūras objektu skaits	1,00			1,00			0,00		
S	i561c	Atjaunoto, izveidoto un rekonstruēto sabiedrisko un infrastruktūras objektu skaits	12,00			8,00			0,00		

(I)	ID	Rādītājs	2015 Kopā	2015 Vīrieši	2015 Sievietes	2014 Kopā	2014 Vīrieši	2014 Sievietes
F	CO22	Zemes atjaunošana: kopējā atjaunotās zemes platība	11,48			0,00		
S	CO22	Zemes atjaunošana: kopējā atjaunotās zemes platība	0,00			0,00		
F	CO38	Pilsētattīstība: pilsētu teritorijās izveidota vai atjaunota sabiedriskā telpa.	0,00			0,00		
S	CO38	Pilsētattīstība: pilsētu teritorijās izveidota vai atjaunota sabiedriskā telpa.	0,00			0,00		
F	CO39	Pilsētattīstība: pilsētās uzbūvētas vai renovētas sabiedriskas vai saimnieciskas nozīmes ēkas.	0,00			0,00		
S	CO39	Pilsētattīstība: pilsētās uzbūvētas vai renovētas sabiedriskas vai saimnieciskas nozīmes ēkas.	0,00			0,00		
F	i561c	Atjaunoto, izveidoto un rekonstruēto sabiedrisko un infrastruktūras objektu skaits	0,00			0,00		
S	i561c	Atjaunoto, izveidoto un rekonstruēto sabiedrisko un infrastruktūras objektu skaits	0,00			0,00		

Prioritārais virziens	5 - Vides aizsardzība un resursu izmantošanas efektivitāte
Investīciju prioritāte	6e - Veikt darbības, lai uzlabotu pilsētvidi, atdzīvīnātu pilsētas, atjaunotu un atfīrītu pamestas rūpnieciskās teritorijas (tai skaitā pārveidei paredzētās zonas), samazinātu gaisa piesāņojumu un veicinātu trokšņa mazināšanas pasākumus.
Konkrētais mērķis	5.6.1 - Veicināt Rīgas pilsētas revīzijas līdžību, nodrošinot teritorijas efektīvu sociālekonomisko izmantošanu

1. tabula. Rezultātu rādītāji attiecībā uz ERAF, ERAF REACT-EU un Kohēzijas fondu (pa prioritārajiem virzieniem un konkrētajiem mērķiem); attiecas arī uz tehniskās palīdzības prioritāro virzienu

ID	Rādītājs	Mērvienība	Reģiona kategorija	Atsauces vērtība	Atsauces gads	Mērķvērtība 2023. g.	2022 Kopā	2022 Kvalitatīvs	Apsvērums
r561a	Piesaistītās privātās investīcijas atbalstītajās teritorijās 3 gadus pēc projekta pabeigšanas	EUR		150 000 000,00	2012	210 000 000,00	190 483 683,00		Precizēta 2020.gada vērtība. Dati par 2021.gadu vēl tiks precizēti.

ID	Rādītājs	2021 Kopā	2021 Kvalitatīvs	2020 Kopā	2020 Kvalitatīvs	2019 Kopā	2019 Kvalitatīvs	2018 Kopā	2018 Kvalitatīvs
r561a	Piesaistītās privātās investīcijas atbalstītajās teritorijās 3 gadus pēc projekta pabeigšanas	190 483 683,00		186 357 965,00		174 563 104,00		150 000 000,00	

ID	Rādītājs	2017 Kopā	2017 Kvalitatīvs	2016 Kopā	2016 Kvalitatīvs	2015 Kopā	2015 Kvalitatīvs	2014 Kopā	2014 Kvalitatīvs
r561a	Piesaistītās privātās investīcijas atbalstītajās teritorijās 3 gadus pēc projekta pabeigšanas	150 000 000,00		150 000 000,00		150 000 000,00		150 000 000,00	

Prioritārais virziens	5 - Vides aizsardzība un resursu izmantošanas efektivitāte								
Investīciju prioritāte	6e - Veikt darbības, lai uzlabotu pilsētvidi, atdzīvīnātu pilsētas, atjaunotu un atfīrītu pamestas rūpnieciskās teritorijas (tai skaitā pārveidei par redzētās zonas), samazinātu gaisa piesāņojumu un veicinātu trokšņa mazināšanas pasākumus.								
Konkrētais mērķis	5.6.2 - Teritoriju revitalizācija, reģenerējot degradētās teritorijas atbilstoši pašvaldību integrētajām attīstības programmām								

1. tabula. Rezultātu rādītāji attiecībā uz ERAF, ERAF REACT-EU un Kohēzijas fondu (pa prioritārajiem virzieniem un konkrētajiem mērķiem); attiecas arī uz tehniskās palīdzības prioritāro virzienu

ID	Rādītājs	Mērvienība	Reģiona kategorija	Atsauces vērtība	Atsauces gads	Mērķvērtība 2023. g.	2022 Kopā	2022 Kvalitatīvs	Apsvērumi
r562a	Strādājošo skaits (privātā sektorā) uzņēmumos, kuru ražošanas vai pakalpojuma sniegšanas vieta ir nacionālas un reģionālas nozīmes attīstības centru teritorija un to funkcionālās teritorijas.	Strādājošo skaits	Mazāk attīstīti	429 900	2011	446 300 - 475 100		479352	Precizēta 2020.gada vērtība. Dati par 2021 un 2022. gadu vēl sekos

ID	Rādītājs	2021 Kopā	2021 Kvalitatīvs	2020 Kopā	2020 Kvalitatīvs	2019 Kopā	2019 Kvalitatīvs	2018 Kopā	2018 Kvalitatīvs
r562a	Strādājošo skaits (privātā sektorā) uzņēmumos, kuru ražošanas vai pakalpojuma sniegšanas vieta ir nacionālas un reģionālas nozīmes attīstības centru teritorija un to funkcionālās teritorijas.		479352		483228		503837		646943

ID	Rādītājs	2017 Kopā	2017 Kvalitatīvs	2016 Kopā	2016 Kvalitatīvs	2015 Kopā	2015 Kvalitatīvs	2014 Kopā	2014 Kvalitatīvs
r562a	Strādājošo skaits (privātā sektorā) uzņēmumos, kuru ražošanas vai pakalpojuma sniegšanas vieta ir nacionālas un reģionālas nozīmes attīstības centru teritorija un to funkcionālās teritorijas.		624488		607 590		613 556		502 571

Prioritārais virziens	5 - Vides aizsardzība un resursu izmantošanas efektivitāte								
Investīciju prioritāte	6e - Veikt darbības, lai uzlabotu pilsētvidi, atdzīvīnātu pilsētas, atjaunotu un atfīrītu pamestas rūpnieciskās teritorijas (tai skaitā pārveidei par redzētās zonas), samazinātu gaisa piesāņojumu un veicinātu trokšņa mazināšanas pasākumus.								
Konkrētais mērķis	5.6.3 - Vēsturiski piesārņoto vietu sanācija								

1. tabula. Rezultātu rādītāji attiecībā uz ERAF, ERAF REACT-EU un Kohēzijas fondu (pa prioritārajiem virzieniem un konkrētajiem mērķiem); attiecas arī uz tehniskās palīdzības prioritāro virzienu

ID	Rādītājs	Mērvienība	Reģiona kategorija	Atsauces vērtība	Atsauces gads	Mērķvērtība 2023. g.	2022 Kopā	2022 Kvalitatīvs	Apsvērumi
r563a	Piesārņoto vietu, kas radušās naftas pārstrādes produktu ražošanas laikā un kurās nav veikta sanācija, skaits	Piesārņotās vietas	Mazāk attīstīti	9,00	2016	7,00	7,00		

ID	Rādītājs	2021 Kopā	2021 Kvalitatīvs	2020 Kopā	2020 Kvalitatīvs	2019 Kopā	2019 Kvalitatīvs	2018 Kopā	2018 Kvalitatīvs
r563a	Piesārņoto vietu, kas radušās naftas pārstrādes produktu ražošanas laikā un kurās nav veikta sanācija, skaits	7,00		8,00		9,00		9,00	

ID	Rādītājs	2017 Kopā	2017 Kvalitatīvs	2016 Kopā	2016 Kvalitatīvs	2015 Kopā	2015 Kvalitatīvs	2014 Kopā	2014 Kvalitatīvs
r563a	Piesārņoto vietu, kas radušās naftas pārstrādes produktu ražošanas laikā un kurās nav veikta sanācija, skaits	9,00		9,00		9,00		9,00	

Prioritārais virziens	5 - Vides aizsardzība un resursu izmantošanas efektivitāte
Investīciju prioritāte	6i - Veikt investīcijas atkritumu apsaimniekošanas jomā, lai nodrošinātu Savienības vides acquis prasības un lai risinātu vajadzības, ko dalībvalstis noteikušas saistībā ar investīcijām un kas pārsniedz šīs prasības.

3A tabula.: Kopējie un konkrētas programmas iznākuma rādītāji attiecībā uz ERAF, ERAF REACT-EU un Kohēzijas fondu (pa prioritārajiem virzieniem, investīciju prioritātēm, kas attiecībā uz ERAF sadalītas pa reģionu kategorijām) - 5 / 6i

(I)	ID	Rādītājs	Mērvienība	Reģiona kategorija	Mērķvērtība (2023) (kopā)	Mērķvērtība (2023) (vīrieši)	Mērķvērtība (2023) (sievietes)	2022 Kopā	2022 Vīrieši	2022 Sievietes	Apsvērumi
F	CO17	Cietie atkritumi: atkritumu pārstrādes papildu jauda.	Tonnas gadā		141 696,00			101 340,00			
S	CO17	Cietie atkritumi: atkritumu pārstrādes papildu jauda.	Tonnas gadā		141 696,00			226 797,00			Precizētas 2021. gada vērtības.
F	i521c	Atkritumu reģenerācijas ar enerģijas atguvi jaudas pieaugums	Tonnas gadā		11 000,00			0,00			Pirmās rādītāju vērtības plānots 2023.gadā.
S	i521c	Atkritumu reģenerācijas ar enerģijas atguvi jaudas pieaugums	Tonnas gadā		11 000,00			15 300,00			Precizētas 2018. - 2021.gada vērtības.

1) S = atlasītās darbības, F = pilnībā īstenotās darbības

(I)	ID	Rādītājs	2021 Kopā	2021 Vīrieši	2021 Sievietes	2020 Kopā	2020 Vīrieši	2020 Sievietes	2019 Kopā	2019 Vīrieši	2019 Sievietes
F	CO17	Cietie atkritumi: atkritumu pārstrādes papildu jauda.	590,00			0,00			0,00		
S	CO17	Cietie atkritumi: atkritumu pārstrādes papildu jauda.	173 365,00			131 361,00			130 771,00		
F	i521c	Atkritumu reģenerācijas ar enerģijas atguvi jaudas pieaugums	0,00			0,00			0,00		
S	i521c	Atkritumu reģenerācijas ar enerģijas atguvi jaudas pieaugums	15 300,00			15 300,00			15 300,00		

(I)	ID	Rādītājs	2018 Kopā	2018 Vīrieši	2018 Sievietes	2017 Kopā	2017 Vīrieši	2017 Sievietes	2016 Kopā	2016 Vīrieši	2016 Sievietes
F	CO17	Cietie atkritumi: atkritumu pārstrādes papildu jauda.	0,00			0,00			0,00		
S	CO17	Cietie atkritumi: atkritumu pārstrādes papildu jauda.	130 771,00			7 300,00			0,00		
F	i521c	Atkritumu reģenerācijas ar enerģijas atguvi jaudas pieaugums	0,00			0,00			0,00		
S	i521c	Atkritumu reģenerācijas ar enerģijas atguvi jaudas pieaugums	0,00			0,00			0,00		

(I)	ID	Rādītājs	2015 Kopā	2015 Vīrieši	2015 Sievietes	2014 Kopā	2014 Vīrieši	2014 Sievietes
F	CO17	Cietie atkritumi: atkritumu pārstrādes papildu jauda.	0,00			0,00		
S	CO17	Cietie atkritumi: atkritumu pārstrādes papildu jauda.	0,00			0,00		
F	i521c	Atkritumu reģenerācijas ar enerģijas atguvi jaudas pieaugums	0,00			0,00		
S	i521c	Atkritumu reģenerācijas ar enerģijas atguvi jaudas pieaugums	0,00			0,00		

Prioritārais virziens	5 - Vides aizsardzība un resursu izmantošanas efektivitāte
Investīciju prioritāte	6i - Veikt investīcijas atkritumu apsaimniekošanas jomā, lai nodrošinātu Savienības vides acquis prasības un lai risinātu vajadzības, ko dalībvalstis noteikušas saistībā ar investīcijām un kas pārsniedz šīs prasības.
Konkrētais mērķis	5.2.1 - Veicināt dažāda veida atkritumu atkārtotu izmantošanu, pārstrādi un reģenerāciju

1. tabula. Rezultātu rādītāji attiecībā uz ERAF, ERAF REACT-EU un Kohēzijas fondu (pa prioritārajiem virzieniem un konkrētajiem mērķiem); attiecas arī uz tehniskās palīdzības prioritāro virzienu

ID	Rādītājs	Mērvienība	Reģiona kategorija	Atsauces vērtība	Atsauces gads	Mērķvērtība 2023. g.	2022 Kopā	2022 Kvalitatīvs	Apsvērums
r521a	Pārstrādātais un reģenerētais atkritumu daudzums attiecībā pret attiecīgajā gadā radīto atkritumu daudzumu	%		34,97	2012	59,00	47,49		Samazinājums saistīts ar otrreizējo izejvielu cenu samazināšanos un pieprasījuma kritumu starptautiskajā tirgū. Sevišķi tas attiecas uz tādu apjomā būtisku atkritumu daļu kā, piemēram, plastmasa, kuras pārstrāde pēdējos gados ir kritisies Eiropas Savienības dalībvalstīs kopumā, un Latvija nav izņēmums šajā situācijā. Daļa atkritumu tiek savākta daļēti un sagatavota pārstrādei, bet atkritumu apsaimniekošanas komersanti nogaida ar šo atkritumu nodošanu pārstrādei, cerot uz labākām otrreizējo izejvielu cenām. Globālo Covid-19 ierobežojošu apstākļu dēļ atkritumu pārstrādi bremzē gan ārvalstīs esošo ražošanas uzņēmumu dīkstāve, gan transportēšanas ierobežojumi, jo daļa Latvijā radīto atkritumu tiek pārstrādātas ārvalstīs. Arī kritušās izejvielu cenas neveicina atkritumu pārstrādes un reģenerācijas apjomu pieaugumu. Precizētas 2020. un 2021. gada vērtības.

ID	Rādītājs	2021 Kopā	2021 Kvalitatīvs	2020 Kopā	2020 Kvalitatīvs	2019 Kopā	2019 Kvalitatīvs	2018 Kopā	2018 Kvalitatīvs
r521a	Pārstrādātais un reģenerētais atkritumu daudzums attiecībā pret attiecīgajā gadā radīto atkritumu daudzumu	47,49		43,13		48,08		34,00	

ID	Rādītājs	2017 Kopā	2017 Kvalitatīvs	2016 Kopā	2016 Kvalitatīvs	2015 Kopā	2015 Kvalitatīvs	2014 Kopā	2014 Kvalitatīvs
r521a	Pārstrādātais un reģenerētais atkritumu daudzums attiecībā pret attiecīgajā gadā radīto atkritumu daudzumu	32,80		34,20		37,80		34,97	

Prioritārais virziens	5 - Vides aizsardzība un resursu izmantošanas efektivitāte
Investīciju prioritāte	6ii - Veikt investīcijas ūdensapgādes jomā, lai nodrošinātu Sa vienības vides acquis prasības un risinātu vajadzības, ko dalībvalstis noteikušas saistībā ar investīcijām un kas pārsniedz šīs prasības.

3A tabula.: Kopējie un konkrētas programmas iznākuma rādītāji attiecībā uz ERAF, ERAF REACT-EU un Kohēzijas fondu (pa prioritārajiem virzieniem, investīciju prioritātēm, kas attiecībā uz ERAF sadalītas pa reģionu kategorijām) - 5 / 6ii

(I)	ID	Rādītājs	Mērvienība	Reģiona kategorija	Mērķvērtība (2023) (kopā)	Mērķvērtība (2023) (vīrieši)	Mērķvērtība (2023) (sievietes)	2022 Kopā	2022 Vīrieši	2022 Sievietes	Apsvērumi
F	CO19	Notekūdeņu attīrīšana: to papildu iedzīvotāju skaits, kuriem ir nodrošināta labāka notekūdeņu attīrīšana	Iedzīvotāju ekvivalents		32 782,00			22 530,00			Precizētas 2018. - 2021. gada vērtības.
S	CO19	Notekūdeņu attīrīšana: to papildu iedzīvotāju skaits, kuriem ir nodrošināta labāka notekūdeņu attīrīšana	Iedzīvotāju ekvivalents		32 782,00			39 196,00			

1) S = atlasītās darbības, F = pilnībā īstenotās darbības

(I)	ID	Rādītājs	2021 Kopā	2021 Vīrieši	2021 Sievietes	2020 Kopā	2020 Vīrieši	2020 Sievietes	2019 Kopā	2019 Vīrieši	2019 Sievietes
F	CO19	Notekūdeņu attīrīšana: to papildu iedzīvotāju skaits, kuriem ir nodrošināta labāka notekūdeņu attīrīšana	17 062,00			10 769,00			5 659,00		
S	CO19	Notekūdeņu attīrīšana: to papildu iedzīvotāju skaits, kuriem ir nodrošināta labāka notekūdeņu attīrīšana	39 196,00			38 296,00			38 296,00		

(I)	ID	Rādītājs	2018 Kopā	2018 Vīrieši	2018 Sievietes	2017 Kopā	2017 Vīrieši	2017 Sievietes	2016 Kopā	2016 Vīrieši	2016 Sievietes
F	CO19	Notekūdeņu attīrīšana: to papildu iedzīvotāju skaits, kuriem ir nodrošināta labāka notekūdeņu attīrīšana	2 448,00			1 046,00			0,00		
S	CO19	Notekūdeņu attīrīšana: to papildu iedzīvotāju skaits, kuriem ir nodrošināta labāka notekūdeņu attīrīšana	38 296,00			26 311,00			0,00		

(I)	ID	Rādītājs	2015 Kopā	2015 Vīrieši	2015 Sievietes	2014 Kopā	2014 Vīrieši	2014 Sievietes
F	CO19	Notekūdeņu attīrīšana: to papildu iedzīvotāju skaits, kuriem ir nodrošināta labāka notekūdeņu attīrīšana	0,00			0,00		
S	CO19	Notekūdeņu attīrīšana: to papildu iedzīvotāju skaits, kuriem ir nodrošināta labāka notekūdeņu attīrīšana	0,00			0,00		

Prioritārais virziens	5 - Vides aizsardzība un resursu izmantošanas efektivitāte
Investīciju prioritāte	6ii - Veikt investīcijas ūdensapgādes jomā, lai nodrošinātu Sa vienības vides acquis prasības un risinātu vajadzības, ko dalībvalstis noteikušas saistībā ar investīcijām un kas pārsniedz šīs prasības.
Konkrētais mērķis	5.3.1 - Attīstīt un uzlabot ūdensapgādes un kana lizācijas sistēmas pakalpojumu kvalitāti un nodrošināt pieslēgšanas iespējas

1. tabula. Rezultātu rādītāji attiecībā uz ERAF, ERAF REACT-EU un Kohēzijas fondu (pa prioritārajiem virzieniem un konkrētajiem mērķiem); attiecas arī uz tehniskās palīdzības prioritāro virzienu

ID	Rādītājs	Mērvienība	Reģiona kategorija	Atsauces vērtība	Atsauces gads	Mērķvērtība 2023. g.	2022 Kopā	2022 Kvalitatīvs	Apsvērumi
----	----------	------------	--------------------	------------------	---------------	----------------------	-----------	------------------	-----------

r531a	Iedzīvotāju skaits, kam nodrošināti faktiski centralizēto notekūdeņu apsaimniekošanas pakalpojumu pieslēgumi.	Iedzīvotāji		1 279 578,00	2013	1 321 368,00	1 308 558,00		
r531b	Iedzīvotāju īpatsvars, kam nodrošināti normatīvo aktu prasībām atbilstošu centralizēto notekūdeņu apsaimniekošanas pakalpojumu pieslēgumi.	%		79,00	2013	92,00	89,30		

ID	Rādītājs	2021 Kopā	2021 Kvalitatīvs	2020 Kopā	2020 Kvalitatīvs	2019 Kopā	2019 Kvalitatīvs	2018 Kopā	2018 Kvalitatīvs
r531a	Iedzīvotāju skaits, kam nodrošināti faktiski centralizēto notekūdeņu apsaimniekošanas pakalpojumu pieslēgumi.	1 308 558,00		1 302 700,00		1 297 992,00		1 295 042,00	
r531b	Iedzīvotāju īpatsvars, kam nodrošināti normatīvo aktu prasībām atbilstošu centralizēto notekūdeņu apsaimniekošanas pakalpojumu pieslēgumi.	89,30		88,90		88,60		88,40	

ID	Rādītājs	2017 Kopā	2017 Kvalitatīvs	2016 Kopā	2016 Kvalitatīvs	2015 Kopā	2015 Kvalitatīvs	2014 Kopā	2014 Kvalitatīvs
r531a	Iedzīvotāju skaits, kam nodrošināti faktiski centralizēto notekūdeņu apsaimniekošanas pakalpojumu pieslēgumi.	1 280 393,00		1 279 578,00		1 255 403,00		1 249 390,00	
r531b	Iedzīvotāju īpatsvars, kam nodrošināti normatīvo aktu prasībām atbilstošu centralizēto notekūdeņu apsaimniekošanas pakalpojumu pieslēgumi.	87,00		87,00		84,00		74,90	

Prioritārais virziens	5 - Vides aizsardzība un resursu izmantošanas efektivitāte
Investīciju prioritāte	6iii - Aizsargāt un atjaunot bioloģisko daudzveidību un augsni un veicināt ekosistēmu pakalpojumus, tostarp izmantojot "Natura 2000", un zaļo infrastruktūru.

3A tabula.: Kopējie un konkrētas programmas iznākuma rādītāji attiecībā uz ERAF, ERAF REACT-EU un Kohēzijas fondu (pa prioritārajiem virzieniem, investīciju prioritātēm, kas attiecībā uz ERAF sadalītas pa reģionu kategorijām) - 5 / 6iii

(1)	ID	Rādītājs	Mērvienība	Reģiona kategorija	Mērķvērtība (2023) (kopā)	Mērķvērtība (2023) (vīrieši)	Mērķvērtība (2023) (sievietes)	2022 Kopā	2022 Vīrieši	2022 Sievietes	Apsvērumi
F	CO23	Daba un bioloģiskā daudzveidība: dzīvotņu platība, par ko saņem atbalstu, lai panāktu labāku aizsardzības statusu.	Hektāri		69 672,00			48 672,01			Vērtība rodas no SAM 5.4.1 "Saglabāt un atjaunot bioloģisko daudzveidību un aizsargāt ekosistēmas." - 48 672,01.
S	CO23	Daba un bioloģiskā daudzveidība: dzīvotņu platība, par ko saņem atbalstu, lai panāktu labāku aizsardzības statusu.	Hektāri		69 672,00			67 901,15			Vērtība rodas no SAM 5.4.1 "Saglabāt un atjaunot bioloģisko daudzveidību un aizsargāt ekosistēmas." un SAM 5.4.3 "Pasākumi biotopu un sugu aizsardzības labvēlīga statusa atjaunošanai" - attiecīgi 47 730,92 un 20 170,23.
F	i542a	Atbilstoši direktīvu prasībām īstenotas monitoringa programmas (jomas)	Monitoringa programmas		4,00			2,00			
S	i542a	Atbilstoši direktīvu prasībām īstenotas monitoringa programmas (jomas)	Monitoringa programmas		4,00			4,00			
F	i542b	Īpaši aizsargājamo dabas teritoriju dabas aizsardzības plāni	Aizsardzības plāni		20,00			21,00			
S	i542b	Īpaši aizsargājamo dabas teritoriju dabas aizsardzības plāni	Aizsardzības plāni		20,00			25,00			Finansējuma saņēmējs projekta izstrādes laikā, veicot detalizētu analīzi, ir apzinājis un iekļāvis visus papildus nepieciešamos īpaši aizsargājamo dabas teritoriju dabas aizsardzības plānus, vienlaicīgi

(1)	ID	Rādītājs	Mērvienība	Reģiona kategorija	Mērķvērtība (2023) (kopā)	Mērķvērtība (2023) (vīrieši)	Mērķvērtība (2023) (sievietes)	2022 Kopā	2022 Vīrieši	2022 Sievietes	Apsvērumi
											iekļaujoties pieejamajā atbalsta apjomā, lai tiktu pilnveidots vēlamais rezultāts un pasākuma mērķis.
F	i542c	Eiropas Savienības nozīmes īpaši aizsargājamo sugu aizsardzības plāni	Aizsardzības plāni		5,00			5,00			
S	i542c	Eiropas Savienības nozīmes īpaši aizsargājamo sugu aizsardzības plāni	Aizsardzības plāni		5,00			5,00			

1) S = atlasītās darbības, F = pilnībā īstenotās darbības

(1)	ID	Rādītājs	2021 Kopā	2021 Vīrieši	2021 Sievietes	2020 Kopā	2020 Vīrieši	2020 Sievietes	2019 Kopā	2019 Vīrieši	2019 Sievietes
F	CO23	Daba un bioloģiskā daudzveidība: dzīvotņu platība, par ko saņem atbalstu, lai panāktu labāku aizsardzības statusu.	48 672,01			48 672,01			48 672,01		
S	CO23	Daba un bioloģiskā daudzveidība: dzīvotņu platība, par ko saņem atbalstu, lai panāktu labāku aizsardzības statusu.	61 530,92			47 730,92			47 730,92		
F	i542a	Atbilstoši direktīvu prasībām īstenotas monitoringa programmas (jomas)	1,00			1,00			0,00		
S	i542a	Atbilstoši direktīvu prasībām īstenotas monitoringa programmas (jomas)	4,00			4,00			4,00		
F	i542b	Īpaši aizsargājamo dabas teritoriju dabas aizsardzības plāni	16,00			15,00			6,00		
S	i542b	Īpaši aizsargājamo dabas teritoriju dabas aizsardzības plāni	25,00			25,00			25,00		
F	i542c	Eiropas Savienības nozīmes īpaši aizsargājamo sugu aizsardzības plāni	5,00			5,00			2,00		
S	i542c	Eiropas Savienības nozīmes īpaši aizsargājamo sugu aizsardzības plāni	5,00			5,00			5,00		

(1)	ID	Rādītājs	2018 Kopā	2018 Vīrieši	2018 Sievietes	2017 Kopā	2017 Vīrieši	2017 Sievietes	2016 Kopā	2016 Vīrieši	2016 Sievietes
F	CO23	Daba un bioloģiskā daudzveidība: dzīvotņu platība, par ko saņem atbalstu, lai panāktu labāku aizsardzības statusu.	48 672,01			481,00			0,00		
S	CO23	Daba un bioloģiskā daudzveidība: dzīvotņu platība, par ko saņem atbalstu, lai panāktu labāku aizsardzības statusu.	47 730,92			47 730,92			0,00		
F	i542a	Atbilstoši direktīvu prasībām īstenotas monitoringa programmas (jomas)	0,00			0,00			0,00		
S	i542a	Atbilstoši direktīvu prasībām īstenotas monitoringa programmas (jomas)	4,00			4,00			0,00		
F	i542b	Īpaši aizsargājamo dabas teritoriju dabas aizsardzības plāni	0,00			0,00			0,00		
S	i542b	Īpaši aizsargājamo dabas teritoriju dabas aizsardzības plāni	25,00			25,00			25,00		
F	i542c	Eiropas Savienības nozīmes īpaši aizsargājamo sugu aizsardzības plāni	0,00			0,00			0,00		
S	i542c	Eiropas Savienības nozīmes īpaši aizsargājamo sugu aizsardzības plāni	5,00			5,00			5,00		

(1)	ID	Rādītājs	2015 Kopā	2015 Vīrieši	2015 Sievietes	2014 Kopā	2014 Vīrieši	2014 Sievietes
F	CO23	Daba un bioloģiskā daudzveidība: dzīvotņu platība, par ko saņem atbalstu, lai panāktu labāku aizsardzības statusu.	0,00			0,00		
S	CO23	Daba un bioloģiskā daudzveidība: dzīvotņu platība, par ko saņem atbalstu, lai panāktu labāku aizsardzības statusu.	0,00			0,00		
F	i542a	Atbilstoši direktīvu prasībām īstenotas monitoringa programmas (jomas)	0,00			0,00		
S	i542a	Atbilstoši direktīvu prasībām īstenotas monitoringa programmas (jomas)	0,00			0,00		
F	i542b	Īpaši aizsargājamo dabas teritoriju dabas aizsardzības plāni	0,00			0,00		
S	i542b	Īpaši aizsargājamo dabas teritoriju dabas aizsardzības plāni	0,00			0,00		
F	i542c	Eiropas Savienības nozīmes īpaši aizsargājamo sugu aizsardzības plāni	0,00			0,00		
S	i542c	Eiropas Savienības nozīmes īpaši aizsargājamo sugu aizsardzības plāni	0,00			0,00		

Prioritārais virziens | 5 - Vides aizsardzība un resursu izmantošanas efektivitāte

Investīciju prioritāte	6iii - Aizsargāt un atjaunot bioloģisko daudzveidību un augsni un veicināt ekosistēmu pakalpojumus, tostarp izmantojot "Natura 2000", un zaļo infrastruktūru.
Konkrētais mērķis	5.4.1 - Saglabāt un atjaunot bioloģisko daudzveidību un aizsargāt ekosistēmas

1. tabula. Rezultātu rādītāji attiecībā uz ERAF, ERAF REACT-EU un Kohēzijas fondu (pa prioritārajiem virzieniem un konkrētajiem mērķiem); attiecas arī uz tehniskās palīdzības prioritāro virzienu

ID	Rādītājs	Mērvienība	Reģiona kategorija	Atsauces vērtība	Atsauces gads	Mērķvērtība 2023. g.	2022 Kopā	2022 Kvalitatīvs	Apsvērumi
r541a	Nodrošināts labvēlīgs aizsardzības statuss ES nozīmes biotopiem	%		13,00	2012	60,00	10,00		
r541b	Nodrošināts labvēlīgs aizsardzības statuss ES nozīmes sugām	%		28,00	2012	60,00	41,00		

ID	Rādītājs	2021 Kopā	2021 Kvalitatīvs	2020 Kopā	2020 Kvalitatīvs	2019 Kopā	2019 Kvalitatīvs	2018 Kopā	2018 Kvalitatīvs
r541a	Nodrošināts labvēlīgs aizsardzības statuss ES nozīmes biotopiem	10,00		10,00		10,00		10,00	
r541b	Nodrošināts labvēlīgs aizsardzības statuss ES nozīmes sugām	41,00		41,00		41,00		38,00	

ID	Rādītājs	2017 Kopā	2017 Kvalitatīvs	2016 Kopā	2016 Kvalitatīvs	2015 Kopā	2015 Kvalitatīvs	2014 Kopā	2014 Kvalitatīvs
r541a	Nodrošināts labvēlīgs aizsardzības statuss ES nozīmes biotopiem	13,00		13,00		13,00		13,00	
r541b	Nodrošināts labvēlīgs aizsardzības statuss ES nozīmes sugām	28,00		28,00		28,00		28,00	

Prioritārais virziens	5 - Vides aizsardzība un resursu izmantošanas efektivitāte
Investīciju prioritāte	6iii - Aizsargāt un atjaunot bioloģisko daudzveidību un augsni un veicināt ekosistēmu pakalpojumus, tostarp izmantojot "Natura 2000", un zaļo infrastruktūru.
Konkrētais mērķis	5.4.2 - Nodrošināt vides monitoringa kontroles sistēmas attīstību un savlaicīgu vides risku novēršanu, kā arī sabiedrības līdzdalību vides pārvaldībā

1. tabula. Rezultātu rādītāji attiecībā uz ERAF, ERAF REACT-EU un Kohēzijas fondu (pa prioritārajiem virzieniem un konkrētajiem mērķiem); attiecas arī uz tehniskās palīdzības prioritāro virzienu

ID	Rādītājs	Mērvienība	Reģiona kategorija	Atsauces vērtība	Atsauces gads	Mērķvērtība 2023. g.	2022 Kopā	2022 Kvalitatīvs	Apsvērumi
r542a	Vides monitoringa vietu skaits, kurās tiek veikts vides monitorings atbilstoši direktīvu prasībām	Monitoringa vietu skaits		927	2012	1100-1120		1402	

ID	Rādītājs	2021 Kopā	2021 Kvalitatīvs	2020 Kopā	2020 Kvalitatīvs	2019 Kopā	2019 Kvalitatīvs	2018 Kopā	2018 Kvalitatīvs
r542a	Vides monitoringa vietu skaits, kurās tiek veikts vides monitorings atbilstoši direktīvu prasībām		1429		1384		1378		1128,00

ID	Rādītājs	2017 Kopā	2017 Kvalitatīvs	2016 Kopā	2016 Kvalitatīvs	2015 Kopā	2015 Kvalitatīvs	2014 Kopā	2014 Kvalitatīvs
r542a	Vides monitoringa vietu skaits, kurās tiek veikts vides monitorings atbilstoši direktīvu prasībām		927		927		1002		927

Prioritārais virziens	5 - Vides aizsardzība un resursu izmantošanas efektivitāte
Investīciju prioritāte	6iii - Aizsargāt un atjaunot bioloģisko daudzveidību un augsni un veicināt ekosistēmu pakalpojumus, tostarp izmantojot "Natura 2000", un zaļo infrastruktūru.
Konkrētais mērķis	5.4.3 - Pasākumi biotopu un sugu aizsardzības labvēlīga statusa atjaunošanai

1. tabula. Rezultātu rādītāji attiecībā uz ERAF, ERAF REACT-EU un Kohēzijas fondu (pa prioritārajiem virzieniem un konkrētajiem mērķiem); attiecas arī uz tehniskās palīdzības prioritāro virzienu

ID	Rādītājs	Mērvienība	Reģiona kategorija	Atsauces vērtība	Atsauces gads	Mērķvērtība 2023. g.	2022 Kopā	2022 Kvalitatīvs	Apsvērums
r543a	Nodrošināts labvēlīgs aizsardzības statuss ES nozīmes biotopiem	procenti		13,00	2012	60,00	10,00		
r543b	Nodrošināts labvēlīgs aizsardzības statuss ES nozīmes sugām	procenti		28,00	2012	60,00	41,00		

ID	Rādītājs	2021 Kopā	2021 Kvalitatīvs	2020 Kopā	2020 Kvalitatīvs	2019 Kopā	2019 Kvalitatīvs	2018 Kopā	2018 Kvalitatīvs
r543a	Nodrošināts labvēlīgs aizsardzības statuss ES nozīmes biotopiem	10,00		10,00		13,00		13,00	
r543b	Nodrošināts labvēlīgs aizsardzības statuss ES nozīmes sugām	41,00		41,00		28,00		28,00	

ID	Rādītājs	2017 Kopā	2017 Kvalitatīvs	2016 Kopā	2016 Kvalitatīvs	2015 Kopā	2015 Kvalitatīvs	2014 Kopā	2014 Kvalitatīvs
r543a	Nodrošināts labvēlīgs aizsardzības statuss ES nozīmes biotopiem	13,00		13,00		0,00		0,00	
r543b	Nodrošināts labvēlīgs aizsardzības statuss ES nozīmes sugām	28,00		28,00		0,00		0,00	

Prioritārais virziens	6 - Ilgtspējīga transporta sistēma
Investīciju prioritāte	7b - Uzlabot reģionālo mobilitāti, savienojot sekundārus un terciārus mezglus ar TEN-T infrastruktūru, ietverot multimodālus mezglus.

3A tabula.: Kopējie un konkrētas programmas iznākuma rādītāji attiecībā uz ERAF, ERAF REACT-EU un Kohēzijas fondu (pa prioritārajiem virzieniem, investīciju prioritātēm, kas attiecībā uz ERAF sadalītas pa reģionu kategorijām) - 6 / 7b

(I)	ID	Rādītājs	Mērvienība	Reģiona kategorija	Mērķvērtība (2023) (kopā)	Mērķvērtība (2023) (vīrieši)	Mērķvērtība (2023) (sievietes)	2022 Kopā	2022 Vīrieši	2022 Sievietes	Apsvērums
F	CO14	Ceļi: kopējais rekonstruētu vai modernizētu ceļu garums.	Km	Mazāk attīstīti	601,00			638,24			Vērtība rodas no SAM 6.1.5 "Valsts galveno autoceļu segu pārbūve, nestspējas palielināšana" un SAM 6.3.1 "Palielināt reģionālo mobilitāti, uzlabojot valsts reģionālo autoceļu kvalitāti" - attiecīgi 296,79 un 341,45.
S	CO14	Ceļi: kopējais rekonstruētu vai modernizētu ceļu garums.	Km	Mazāk attīstīti	601,00			698,65			Vērtība rodas no SAM 6.1.5 "Valsts galveno autoceļu segu pārbūve, nestspējas palielināšana" un SAM 6.3.1 "Palielināt reģionālo mobilitāti, uzlabojot valsts reģionālo autoceļu kvalitāti" - attiecīgi 343,76 un 354,89.

1) S = atlasītās darbības, F = pilnībā īstenotās darbības

(I)	ID	Rādītājs	2021 Kopā	2021 Vīrieši	2021 Sievietes	2020 Kopā	2020 Vīrieši	2020 Sievietes	2019 Kopā	2019 Vīrieši	2019 Sievietes
F	CO14	Ceļi: kopējais rekonstruētu vai modernizētu ceļu garums.	638,24			573,99			496,14		
S	CO14	Ceļi: kopējais rekonstruētu vai modernizētu ceļu garums.	684,93			638,61			632,51		

(I)	ID	Rādītājs	2018 Kopā	2018 Vīrieši	2018 Sievietes	2017 Kopā	2017 Vīrieši	2017 Sievietes	2016 Kopā	2016 Vīrieši	2016 Sievietes
F	CO14	Ceļi: kopējais rekonstruētu vai modernizētu ceļu garums.	389,91			281,69			189,30		
S	CO14	Ceļi: kopējais rekonstruētu vai modernizētu ceļu garums.	594,83			489,41			407,52		

(I)	ID	Rādītājs	2015 Kopā	2015 Vīrieši	2015 Sievietes	2014 Kopā	2014 Vīrieši	2014 Sievietes
F	CO14	Ceļi: kopējais rekonstruētu vai modernizētu ceļu garums.	1,83			0,00		
S	CO14	Ceļi: kopējais rekonstruētu vai modernizētu ceļu garums.	150,01			0,00		

Prioritārais virziens	6 - Ilgtspējīga transporta sistēma
Investīciju prioritāte	7b - Uzlabot reģionālo mobilitāti, savienojot sekundārus un terciārus mezglus ar TEN-T infrastruktūru, ietverot multimodālus mezglus.
Konkrētais mērķis	6.3.1 - Palielināt reģionālo mobilitāti, uzlabojot valsts reģionālo autoceļu kvalitāti

1. tabula. Rezultātu rādītāji attiecībā uz ERAF, ERAF REACT-EU un Kohēzijas fondu (pa prioritārajiem virzieniem un konkrētajiem mērķiem); attiecas arī uz tehniskās palīdzības prioritāro virzienu

ID	Rādītājs	Mērvienība	Reģiona kategorija	Atsauces vērtība	Atsauces gads	Mērķvērtība 2023. g.	2022 Kopā	2022 Kvalitatīvs	Apsvērumi
r631a	Valsts reģionālo autoceļu sliktā un ļoti sliktā stāvoklī īpatsvars	%	Mazāk attīstīti	53,70	2012	26,00	21,50		
r631b	Vidējais laika ietaupījums uz vienu kilometru rekonstrējot valsts reģionālo autoceļu ar asfalta segumu	Sekundes	Mazāk attīstīti	5,00	2013	9,00	10,60		

ID	Rādītājs	2021 Kopā	2021 Kvalitatīvs	2020 Kopā	2020 Kvalitatīvs	2019 Kopā	2019 Kvalitatīvs	2018 Kopā	2018 Kvalitatīvs
r631a	Valsts reģionālo autoceļu sliktā un ļoti sliktā stāvoklī īpatsvars	26,00		33,40		40,30		42,90	
r631b	Vidējais laika ietaupījums uz vienu kilometru rekonstrējot valsts reģionālo autoceļu ar asfalta segumu	5,00		5,00		5,00		5,00	

ID	Rādītājs	2017 Kopā	2017 Kvalitatīvs	2016 Kopā	2016 Kvalitatīvs	2015 Kopā	2015 Kvalitatīvs	2014 Kopā	2014 Kvalitatīvs
r631a	Valsts reģionālo autoceļu sliktā un ļoti sliktā stāvoklī īpatsvars	46,70		48,10		52,00		52,60	
r631b	Vidējais laika ietaupījums uz vienu kilometru rekonstrējot valsts reģionālo autoceļu ar asfalta segumu	5,00		5,00		5,00		5,00	

Prioritārais virziens	6 - Ilgtspējīga transporta sistēma
Investīciju prioritāte	7i - Atbalstīt multimodālu Eiropas vienoto transporta telpu, investējot TEN-T.

3A tabula.: Kopējie un konkrētas programmas iznākuma rādītāji attiecībā uz ERAF, ERAF REACT-EU un Kohēzijas fondu (pa prioritārajiem virzieniem, investīciju prioritātēm, kas attiecībā uz ERAF sadalītas pa reģionu kategorijām) - 6 / 7i

(1)	ID	Rādītājs	Mērvienība	Reģiona kategorija	Mērķvērtība (2023) (kopā)	Mērķvērtība (2023) (vīrieši)	Mērķvērtība (2023) (sievietes)	2022 Kopā	2022 Vīrieši	2022 Sievietes	Apsvērumi
F	CO14a	Ceļi: Rekonstruēto vai modernizēto autoceļu kopējais garums, no tiem TEN-T	Km		327,00			296,79			
S	CO14a	Ceļi: Rekonstruēto vai modernizēto autoceļu kopējais garums, no tiem TEN-T	Km		327,00			343,76			
F	i611a	Rekonstruētās hidrotehniskās būves	Hidrotehniskās būves		4,00			8,00			Rādītāja sasniedzamā vērtība tika noteikta atbilstoši tā brīža potenciālo projektu īstenošanai sniegtajai informācijai par plānotajām projekta darbībām un hidrotehnisko būvju skaitu. Tomēr faktiski īstenojot projektus, rekonstruētas vairāk hidrotehnisko būves.

(1)	ID	Rādītājs	Mērvienība	Reģiona kategorija	Mērķvērtība (2023) (kopā)	Mērķvērtība (2023) (vīrieši)	Mērķvērtība (2023) (sievietes)	2022 Kopā	2022 Vīrieši	2022 Sievietes	Apsvērumi
S	i611a	Rekonstruētās hidrotehniskās būves	Hidrotehniskās būves		4,00			13,00			Rādītāja sasniedzamā vērtība tika noteikta atbilstoši tā brīža potenciālo projektu īstenošanu sniegtajai informācijai par plānotajām projekta darbībām un hidrotehnisko būvju skaitu. Tomēr faktiski īstenojot projektus, rekonstruētas vairāk hidrotehnisko būves.
F	i611b	Rekonstruēto ielu un dzelzceļa garums	km		12,00			15,78			Rādītāja sasniedzamā vērtība tika noteikta atbilstoši tā brīža potenciālo projektu īstenošanu sniegtajai informācijai par plānotajām projekta darbībām un pievadceļu posmu garumu. Tomēr faktiski īstenojot projektus, rekonstruētie posmi ir garāki Precizēta 2021.gada vērtība.
S	i611b	Rekonstruēto ielu un dzelzceļa garums	km		12,00			21,20			Rādītāja sasniedzamā vērtība tika noteikta atbilstoši tā brīža potenciālo projektu īstenošanu sniegtajai informācijai par plānotajām projekta darbībām un pievadceļu posmu garumu. Tomēr faktiski īstenojot projektus, rekonstruētie posmi ir garāki
F	i612a	Izbūvēta peronu manevrēšanas ceļa otrā ātrā nobrauktuve	m2		12 090,00			12 002,49			
S	i612a	Izbūvēta peronu manevrēšanas ceļa otrā ātrā nobrauktuve	m2		12 090,00			12 090,00			
F	i612b	Modernizēto peronu manevrēšanas ceļu kopējais garums	m		11 330,00			9 977,00			
S	i612b	Modernizēto peronu manevrēšanas ceļu kopējais garums	m		11 330,00			11 330,00			
F	i612c	Bezpilota gaisa kuģu uztveršanas iekārtas un gaisa telpas drošības uzlabošanas sistēmas izveide	komplekts		1,00			0,00			Pirmās sasniegtās rādītāju vērtības plānotas 2023.gadā
S	i612c	Bezpilota gaisa kuģu uztveršanas iekārtas un gaisa telpas drošības uzlabošanas sistēmas izveide	komplekts		1,00			1,00			
F	i613a	Rekonstruēto vai izbūvēto tiltu, pārvadu un tuneļu kopējais garums	km		4,08			4,72			
S	i613a	Rekonstruēto vai izbūvēto tiltu, pārvadu un tuneļu kopējais garums	km		4,08			4,47			
F	i614a	Izbūvēto, rekonstruēto vai modernizēto alternatīvo kravas ceļu, ielu un pārvadu kopējais garums sasaistei ar TEN-T	km		12,86			21,72			Rādītāja mērķa vērtības ir pārsniegtas, jo atsevišķos gadījumos projekti ir realizēti ar mazāku relatīvo ES fondu finansējuma daļu, un projektu īstenošana ir paredzējusi projektos sasniegt lielāku rādītāju nekā sākotnēji tika plānots 6.1.4.2. pasākuma izstrādes posmā Precizēta 2021.gada vērtība.
S	i614a	Izbūvēto, rekonstruēto vai modernizēto alternatīvo kravas ceļu, ielu un pārvadu kopējais garums sasaistei ar TEN-T	km		12,86			26,26			Rādītāja mērķa vērtības ir pārsniegtas, jo atsevišķos gadījumos projekti ir realizēti ar mazāku relatīvo ES fondu finansējuma daļu, un projektu īstenošana ir paredzējusi projektos sasniegt lielāku rādītāju nekā sākotnēji tika plānots 6.1.4.2. pasākuma izstrādes posmā
F	i616a	Izveidots transporta nozares informācijas nacionālais piekļuves punkts	gabals		1,00			0,00			Pirmās sasniegtās rādītāju vērtības plānotas 2023.gadā

(I)	ID	Rādītājs	Mērvienība	Reģiona kategorija	Mērķvērtība (2023) (kopā)	Mērķvērtība (2023) (vīrieši)	Mērķvērtība (2023) (sievietes)	2022 Kopā	2022 Vīrieši	2022 Sievietes	Apsvērums
S	i616a	Izveidots transporta nozares informācijas nacionālais piekļuves punkts	gabals		1,00			1,00			
F	i617a	Pārbūvēto krustojumu skaits	gab.		3,00			0,00			Pirmās sasniegtās rādītāju vērtības plānotas 2023.gadā
S	i617a	Pārbūvēto krustojumu skaits	gab.		3,00			3,00			

1) S = atlasītās darbības, F = pilnībā īstenotās darbības

(I)	ID	Rādītājs	2021 Kopā	2021 Vīrieši	2021 Sievietes	2020 Kopā	2020 Vīrieši	2020 Sievietes	2019 Kopā	2019 Vīrieši	2019 Sievietes
F	CO14a	Ceļi: Rekonstruēto vai modernizēto autoceļu kopējais garums, no tiem TEN-T	296,79			296,79			254,67		
S	CO14a	Ceļi: Rekonstruēto vai modernizēto autoceļu kopējais garums, no tiem TEN-T	330,04			296,69			296,69		
F	i611a	Rekonstruētās hidrotehniskās būves	8,00			7,00			2,00		
S	i611a	Rekonstruētās hidrotehniskās būves	13,00			13,00			13,00		
F	i611b	Rekonstruēto ielu un dzelzceļa garums	15,78			15,78			11,24		
S	i611b	Rekonstruēto ielu un dzelzceļa garums	21,20			21,20			21,20		
F	i612a	Izbūvēta peronu manevrēšanas ceļa otrā ātrā nobrauktuve	12 002,49			0,00			0,00		
S	i612a	Izbūvēta peronu manevrēšanas ceļa otrā ātrā nobrauktuve	12 090,00			12 090,00			12 090,00		
F	i612b	Modernizēto peronu manevrēšanas ceļu kopējais garums	9 977,00			0,00			0,00		
S	i612b	Modernizēto peronu manevrēšanas ceļu kopējais garums	11 330,00			11 330,00			11 330,00		
F	i612c	Bezpilota gaisa kuģu uztveršanas iekārtas un gaisa telpas drošības uzlabošanas sistēmas izveide	0,00			0,00			0,00		
S	i612c	Bezpilota gaisa kuģu uztveršanas iekārtas un gaisa telpas drošības uzlabošanas sistēmas izveide	1,00			0,00			0,00		
F	i613a	Rekonstruēto vai izbūvēto tiltu, pārvadu un tuneļu kopējais garums	4,72			4,72			1,15		
S	i613a	Rekonstruēto vai izbūvēto tiltu, pārvadu un tuneļu kopējais garums	4,47			4,47			3,57		
F	i614a	Izbūvēto, rekonstruēto vai modernizēto alternatīvo kravas ceļu, ielu un pārvadu kopējais garums sasaistei ar TEN-T	21,72			21,32			9,52		
S	i614a	Izbūvēto, rekonstruēto vai modernizēto alternatīvo kravas ceļu, ielu un pārvadu kopējais garums sasaistei ar TEN-T	23,11			23,11			23,11		
F	i616a	Izveidots transporta nozares informācijas nacionālais piekļuves punkts	0,00			0,00			0,00		
S	i616a	Izveidots transporta nozares informācijas nacionālais piekļuves punkts	1,00			0,00			0,00		
F	i617a	Pārbūvēto krustojumu skaits	0,00			0,00			0,00		
S	i617a	Pārbūvēto krustojumu skaits	0,00			0,00			0,00		

(I)	ID	Rādītājs	2018 Kopā	2018 Vīrieši	2018 Sievietes	2017 Kopā	2017 Vīrieši	2017 Sievietes	2016 Kopā	2016 Vīrieši	2016 Sievietes
F	CO14a	Ceļi: Rekonstruēto vai modernizēto autoceļu kopējais garums, no tiem TEN-T	228,04			175,15			149,93		
S	CO14a	Ceļi: Rekonstruēto vai modernizēto autoceļu kopējais garums, no tiem TEN-T	296,69			254,64			226,64		
F	i611a	Rekonstruētās hidrotehniskās būves	1,00			0,00			0,00		
S	i611a	Rekonstruētās hidrotehniskās būves	13,00			8,00			0,00		
F	i611b	Rekonstruēto ielu un dzelzceļa garums	6,52			0,58			0,00		
S	i611b	Rekonstruēto ielu un dzelzceļa garums	21,20			18,20			0,00		
F	i612a	Izbūvēta peronu manevrēšanas ceļa otrā ātrā nobrauktuve	0,00			0,00			0,00		
S	i612a	Izbūvēta peronu manevrēšanas ceļa otrā ātrā nobrauktuve	12 090,00			12 090,00			12 090,00		
F	i612b	Modernizēto peronu manevrēšanas ceļu kopējais garums	0,00			0,00			0,00		
S	i612b	Modernizēto peronu manevrēšanas ceļu kopējais garums	11 330,00			11 330,00			11 330,00		
F	i612c	Bezpilota gaisa kuģu uztveršanas iekārtas un gaisa telpas drošības uzlabošanas sistēmas izveide	0,00			0,00			0,00		
S	i612c	Bezpilota gaisa kuģu uztveršanas iekārtas un gaisa telpas drošības uzlabošanas sistēmas izveide	0,00			0,00			0,00		
F	i613a	Rekonstruēto vai izbūvēto tiltu, pārvadu un tuneļu kopējais garums	1,15			1,08			1,08		
S	i613a	Rekonstruēto vai izbūvēto tiltu, pārvadu un tuneļu kopējais garums	3,57			1,15			0,00		

(I)	ID	Rādītājs	2018 Kopā	2018 Vīrieši	2018 Sievietes	2017 Kopā	2017 Vīrieši	2017 Sievietes	2016 Kopā	2016 Vīrieši	2016 Sievietes
F	i614a	Izbūvēto, rekonstruēto vai modernizēto alternatīvo kravas ceļu, ielu un pārvadu kopējais garums sasaistei ar TEN-T	2,34			0,00			0,00		
S	i614a	Izbūvēto, rekonstruēto vai modernizēto alternatīvo kravas ceļu, ielu un pārvadu kopējais garums sasaistei ar TEN-T	23,11			12,84			0,00		
F	i616a	Izveidots transporta nozares informācijas nacionālais piekļuves punkts	0,00			0,00			0,00		
S	i616a	Izveidots transporta nozares informācijas nacionālais piekļuves punkts	0,00			0,00			0,00		
F	i617a	Pārbūvēto krustojumu skaits	0,00			0,00			0,00		
S	i617a	Pārbūvēto krustojumu skaits	0,00			0,00			0,00		

(I)	ID	Rādītājs	2015 Kopā	2015 Vīrieši	2015 Sievietes	2014 Kopā	2014 Vīrieši	2014 Sievietes
F	CO14a	Ceļi: Rekonstruēto vai modernizēto autoceļu kopējais garums, no tiem TEN-T	0,00			0,00		
S	CO14a	Ceļi: Rekonstruēto vai modernizēto autoceļu kopējais garums, no tiem TEN-T	150,01			0,00		
F	i611a	Rekonstruētās hidrotehniskās būves	0,00			0,00		
S	i611a	Rekonstruētās hidrotehniskās būves	0,00			0,00		
F	i611b	Rekonstruēto ielu un dzelzceļa garums	0,00			0,00		
S	i611b	Rekonstruēto ielu un dzelzceļa garums	0,00			0,00		
F	i612a	Izbūvēta peronu manevrēšanas ceļa otrā ātrā nobrauktuve	0,00			0,00		
S	i612a	Izbūvēta peronu manevrēšanas ceļa otrā ātrā nobrauktuve	0,00			0,00		
F	i612b	Modernizēto peronu manevrēšanas ceļu kopējais garums	0,00			0,00		
S	i612b	Modernizēto peronu manevrēšanas ceļu kopējais garums	0,00			0,00		
F	i612c	Bezpilota gaisa kuģu uztveršanas iekārtas un gaisa telpas drošības uzlabošanas sistēmas izveide	0,00			0,00		
S	i612c	Bezpilota gaisa kuģu uztveršanas iekārtas un gaisa telpas drošības uzlabošanas sistēmas izveide	0,00			0,00		
F	i613a	Rekonstruēto vai izbūvēto tiltu, pārvadu un tuneļu kopējais garums	0,00			0,00		
S	i613a	Rekonstruēto vai izbūvēto tiltu, pārvadu un tuneļu kopējais garums	0,00			0,00		
F	i614a	Izbūvēto, rekonstruēto vai modernizēto alternatīvo kravas ceļu, ielu un pārvadu kopējais garums sasaistei ar TEN-T	0,00			0,00		
S	i614a	Izbūvēto, rekonstruēto vai modernizēto alternatīvo kravas ceļu, ielu un pārvadu kopējais garums sasaistei ar TEN-T	0,00			0,00		
F	i616a	Izveidots transporta nozares informācijas nacionālais piekļuves punkts	0,00			0,00		
S	i616a	Izveidots transporta nozares informācijas nacionālais piekļuves punkts	0,00			0,00		
F	i617a	Pārbūvēto krustojumu skaits	0,00			0,00		
S	i617a	Pārbūvēto krustojumu skaits	0,00			0,00		

Prioritārais virziens	6 - Ilgtspējīga transporta sistēma
Investīciju prioritāte	7i - Atbalstīt multimodālu Eiropas vienoto transporta telpu, investējot TEN-T.
Konkrētais mērķis	6.1.1 - Palielināt lielo ostu drošības līmeni un uzlabot transporta tīkla mobilitāti

1. tabula. Rezultātu rādītāji attiecībā uz ERAF, ERAF REACT-EU un Kohēzijas fondu (pa prioritārajiem virzieniem un konkrētajiem mērķiem); attiecas arī uz tehniskās palīdzības prioritāro virzienu

ID	Rādītājs	Mērvienība	Reģiona kategorija	Atsauces vērtība	Atsauces gads	Mērķvērtība 2023. g.	2022 Kopā	2022 Kvalitatīvs	Apsvērumi
R611a	Laika apstākļu ietekmētās kuģu dīkstāves samazinājums	Stundas		170,00	2012	100,00	170,00		Pirmās sasniegtās rādītāju vērtības plānotas 2023.gadā
r611b	Pievadceļu sliktā un ļoti sliktā stāvoklī īpatsvars	%		62,00	2014	47,00	42,35		Rezultāta rādītāja samazinājums tika aprēķināts pamatojoties uz 2022.gadā sasniegto iznākuma rādītāja vērtību. Tā kā iznākuma rādītājs ir pārsniegts, attiecīgi arī rezultāta vērtība 2022.gadā ir pārsniegta.

ID	Rādītājs	2021 Kopā	2021 Kvalitatīvs	2020 Kopā	2020 Kvalitatīvs	2019 Kopā	2019 Kvalitatīvs	2018 Kopā	2018 Kvalitatīvs
R611a	Laika apstākļu ietekmētās kuģu dīkstāves samazinājums	170,00		170,00		170,00		170,00	
r611b	Pievadceļu sliktā un ļoti sliktā stāvoklī īpatsvars	62,00		62,00		62,00		62,00	

ID	Rādītājs	2017 Kopā	2017 Kvalitatīvs	2016 Kopā	2016 Kvalitatīvs	2015 Kopā	2015 Kvalitatīvs	2014 Kopā	2014 Kvalitatīvs
R611a	Laika apstākļu ietekmētās kuģu dīkstāves samazinājums	170,00		170,00		170,00		170,00	
r611b	Pievadceļu sliktā un ļoti sliktā stāvoklī īpatsvars	62,00		62,00		62,00		62,00	

Prioritārais virziens	6 - Ilgtspējīga transporta sistēma
Investīciju prioritāte	7i - Atbalstīt multimodālu Eiropas vienoto transporta telpu, investējot TEN-T.
Konkrētais mērķis	6.1.2 - Veicināt drošību un vides prasību ievērošanu starptautiskajā lidostā "Rīga"

1. tabula. Rezultātu rādītāji attiecībā uz ERAF, ERAF REACT-EU un Kohēzijas fondu (pa prioritārajiem virzieniem un konkrētajiem mērķiem); attiecas arī uz tehniskās palīdzības prioritāro virzienu

ID	Rādītājs	Mērvienība	Reģiona kategorija	Atsauces vērtība	Atsauces gads	Mērķvērtība 2023. g.	2022 Kopā	2022 Kvalitatīvs	Apsvērumi
r612a	Ielidojošo reisu ar kursu RWY18 gaisa kuģu dzinēju radītais vidējais CO2 apjoms manevrēšanas laikā (taxi-in)	kg		211,00	2012	179,00	211,00		Pirmās sasniegtās rādītāju vērtības plānotas 2023.gadā
r612b	Notekūdeņu ķīmiskā skābekļa patēriņa vērtība	mg/l		168,00	2012	125,00	168,00		Pirmās sasniegtās rādītāju vērtības plānotas 2023.gadā

ID	Rādītājs	2021 Kopā	2021 Kvalitatīvs	2020 Kopā	2020 Kvalitatīvs	2019 Kopā	2019 Kvalitatīvs	2018 Kopā	2018 Kvalitatīvs
r612a	Ielidojošo reisu ar kursu RWY18 gaisa kuģu dzinēju radītais vidējais CO2 apjoms manevrēšanas laikā (taxi-in)	211,00		211,00		211,00		211,00	
r612b	Notekūdeņu ķīmiskā skābekļa patēriņa vērtība	168,00		168,00		168,00		168,00	

ID	Rādītājs	2017 Kopā	2017 Kvalitatīvs	2016 Kopā	2016 Kvalitatīvs	2015 Kopā	2015 Kvalitatīvs	2014 Kopā	2014 Kvalitatīvs
r612a	Ielidojošo reisu ar kursu RWY18 gaisa kuģu dzinēju radītais vidējais CO2 apjoms manevrēšanas laikā (taxi-in)	211,00		211,00		211,00		211,00	
r612b	Notekūdeņu ķīmiskā skābekļa patēriņa vērtība	168,00		168,00		168,00		168,00	

Prioritārais virziens	6 - Ilgtspējīga transporta sistēma
Investīciju prioritāte	7i - Atbalstīt multimodālu Eiropas vienoto transporta telpu, investējot TEN-T.
Konkrētais mērķis	6.1.3 - Nodrošināt nepieciešamo infrastruktūru uz Rīgas maģistrālajiem pārvadiem un novērst maģistrālo ielu fragmentāro raksturu

1. tabula. Rezultātu rādītāji attiecībā uz ERAF, ERAF REACT-EU un Kohēzijas fondu (pa prioritārajiem virzieniem un konkrētajiem mērķiem); attiecas arī uz tehniskās palīdzības prioritāro virzienu

ID	Rādītājs	Mērvienība	Reģiona kategorija	Atsauces vērtība	Atsauces gads	Mērķvērtība 2023. g.	2022 Kopā	2022 Kvalitatīvs	Apsvērums
r613a	Vidējais transportlīdzekļa aizkavējuma laiks	Minūtes		23,84	2012	15,17	23,83		Pirmās sasniegtās rādītāju vērtības plānotas 2023. gadā

ID	Rādītājs	2021 Kopā	2021 Kvalitatīvs	2020 Kopā	2020 Kvalitatīvs	2019 Kopā	2019 Kvalitatīvs	2018 Kopā	2018 Kvalitatīvs
r613a	Vidējais transportlīdzekļa aizkavējuma laiks	23,83		23,83		23,83		23,83	

ID	Rādītājs	2017 Kopā	2017 Kvalitatīvs	2016 Kopā	2016 Kvalitatīvs	2015 Kopā	2015 Kvalitatīvs	2014 Kopā	2014 Kvalitatīvs
r613a	Vidējais transportlīdzekļa aizkavējuma laiks	23,83		23,83		23,83		23,83	

Prioritārais virziens	6 - Ilgtspējīga transporta sistēma
Investīciju prioritāte	7i - Atbalstīt multimodālu Eiropas vienoto transporta telpu, investējot TEN-T.
Konkrētais mērķis	6.1.4 - Pilsētu infrastruktūras sasaiste ar TEN-T tīklu

1. tabula. Rezultātu rādītāji attiecībā uz ERAF, ERAF REACT-EU un Kohēzijas fondu (pa prioritārajiem virzieniem un konkrētajiem mērķiem); attiecas arī uz tehniskās palīdzības prioritāro virzienu

ID	Rādītājs	Mērvienība	Reģiona kategorija	Atsauces vērtība	Atsauces gads	Mērķvērtība 2023. g.	2022 Kopā	2022 Kvalitatīvs	Apsvērums
r614a	Lielo pilsētu skaits, kur izveidoti alternatīvi maršruti TEN-T tīkla tranzīta un kravu transportam	Pilsētas		1,00	2012	4,00	6,00		

ID	Rādītājs	2021 Kopā	2021 Kvalitatīvs	2020 Kopā	2020 Kvalitatīvs	2019 Kopā	2019 Kvalitatīvs	2018 Kopā	2018 Kvalitatīvs
r614a	Lielo pilsētu skaits, kur izveidoti alternatīvi maršruti TEN-T tīkla tranzīta un kravu transportam	2,00		2,00		2,00		2,00	

ID	Rādītājs	2017 Kopā	2017 Kvalitatīvs	2016 Kopā	2016 Kvalitatīvs	2015 Kopā	2015 Kvalitatīvs	2014 Kopā	2014 Kvalitatīvs
r614a	Lielo pilsētu skaits, kur izveidoti alternatīvi maršruti TEN-T tīkla tranzīta un kravu transportam	1,00		1,00		1,00		1,00	

Prioritārais virziens	6 - Ilgtspējīga transporta sistēma
Investīciju prioritāte	7i - Atbalstīt multimodālu Eiropas vienoto transporta telpu, investējot TEN-T.
Konkrētais mērķis	6.1.5 - Valsts galveno autoceļu segu pārbūve, nestspējas palielināšana

1. tabula. Rezultātu rādītāji attiecībā uz ERAF, ERAF REACT-EU un Kohēzijas fondu (pa prioritārajiem virzieniem un konkrētajiem mērķiem); attiecas arī uz tehniskās palīdzības prioritāro virzienu

ID	Rādītājs	Mērvienība	Reģiona kategorija	Atsauces vērtība	Atsauces gads	Mērķvērtība 2023. g.	2022 Kopā	2022 Kvalitatīvs	Apsvērums
r615a	Valsts galveno autoceļu sliktā un ļoti sliktā stāvoklī īpatsvars	%		46,30	2012	10,00	7,70		

ID	Rādītājs	2021 Kopā	2021 Kvalitatīvs	2020 Kopā	2020 Kvalitatīvs	2019 Kopā	2019 Kvalitatīvs	2018 Kopā	2018 Kvalitatīvs
r615a	Valsts galveno autoceļu sliktā un ļoti sliktā stāvoklī īpatsvars	11,80		15,30		20,40		25,90	

ID	Rādītājs	2017 Kopā	2017 Kvalitatīvs	2016 Kopā	2016 Kvalitatīvs	2015 Kopā	2015 Kvalitatīvs	2014 Kopā	2014 Kvalitatīvs
r615a	Valsts galveno autoceļu sliktā un ļoti sliktā stāvoklī īpatsvars	32,80		35,50		43,50		44,50	

Prioritārais virziens	6 - Ilgtspējīga transporta sistēma
Investīciju prioritāte	7i - Atbalstīt multimodālu Eiropas vienoto transporta telpu, investējot TEN-T.
Konkrētais mērķis	6.1.6 - Transporta nozares informācijas nacionālā piekļuves punkta izveide

1. tabula. Rezultātu rādītāji attiecībā uz ERAF, ERAF REACT-EU un Kohēzijas fondu (pa prioritārajiem virzieniem un konkrētajiem mērķiem); attiecas arī uz tehniskās palīdzības prioritāro virzienu

ID	Rādītājs	Mērvienība	Reģiona kategorija	Atsauces vērtība	Atsauces gads	Mērķvērtība 2023. g.	2022 Kopā	2022 Kvalitatīvs	Apsvērums
r616a	Transporta nozares informācijas nacionālajā (valsts) piekļuves punktā pieejamo datu kategoriju skaits	Datu kategoriju skaits		0,00	2012	20,00	0,00		Pirmās rādītāja vērtības plānots sasniegt 2023.gadā.

ID	Rādītājs	2021 Kopā	2021 Kvalitatīvs	2020 Kopā	2020 Kvalitatīvs	2019 Kopā	2019 Kvalitatīvs	2018 Kopā	2018 Kvalitatīvs
r616a	Transporta nozares informācijas nacionālajā (valsts) piekļuves punktā pieejamo datu kategoriju skaits	0,00		0,00		0,00		0,00	

ID	Rādītājs	2017 Kopā	2017 Kvalitatīvs	2016 Kopā	2016 Kvalitatīvs	2015 Kopā	2015 Kvalitatīvs	2014 Kopā	2014 Kvalitatīvs
r616a	Transporta nozares informācijas nacionālajā (valsts) piekļuves punktā pieejamo datu kategoriju skaits	0,00		0,00		0,00		0,00	

Prioritārais virziens	6 - Ilgtspējīga transporta sistēma
Investīciju prioritāte	7i - Atbalstīt multimodālu Eiropas vienoto transporta telpu, investējot TEN-T.
Konkrētais mērķis	6.1.7 - Multimodāla transporta sistēmas iespējošana

1. tabula. Rezultātu rādītāji attiecībā uz ERAF, ERAF REACT-EU un Kohēzijas fondu (pa prioritārajiem virzieniem un konkrētajiem mērķiem); attiecas arī uz tehniskās palīdzības prioritāro virzienu

ID	Rādītājs	Mērvienība	Reģiona kategorija	Atsauces vērtība	Atsauces gads	Mērķvērtība 2023. g.	2022 Kopā	2022 Kvalitatīvs	Apsvērumi
r617a	Vidējā sabiedriskā transporta aizkavējuma laika samazinājums	Minūtes		4,00	2020	3,00	4,00		Pirmās rādītāja vērtības plānots sasniegt 2023.gadā

ID	Rādītājs	2021 Kopā	2021 Kvalitatīvs	2020 Kopā	2020 Kvalitatīvs	2019 Kopā	2019 Kvalitatīvs	2018 Kopā	2018 Kvalitatīvs
r617a	Vidējā sabiedriskā transporta aizkavējuma laika samazinājums	4,00		4,00		4,00		4,00	

ID	Rādītājs	2017 Kopā	2017 Kvalitatīvs	2016 Kopā	2016 Kvalitatīvs	2015 Kopā	2015 Kvalitatīvs	2014 Kopā	2014 Kvalitatīvs
r617a	Vidējā sabiedriskā transporta aizkavējuma laika samazinājums	4,00		4,00		4,00		4,00	

Prioritārais virziens	6 - Ilgtspējīga transporta sistēma
Investīciju prioritāte	7iii - Izstrādātun atjaunot visaptverošas, kvalitatīvas un savstarpēji izmantojamas dzelzeļu sistēmas un veicināt trokšņa samazināšanas pasākumus.

3A tabula.: Kopējie un konkrētas programmas iznākuma rādītāji attiecībā uz ERAF, ERAF REACT-EU un Kohēzijas fondu (pa prioritārajiem virzieniem, investīciju prioritātēm, kas attiecībā uz ERAF sadalītas pa reģionu kategorijām) - 6 / 7iii

(1)	ID	Rādītājs	Mērvienība	Reģiona kategorija	Mērķvērtība (2023) (kopā)	Mērķvērtība (2023) (vīrieši)	Mērķvērtība (2023) (sievietes)	2022 Kopā	2022 Vīrieši	2022 Sievietes	Apsvērumi
F	CO12a	Dzelzeļš: Rekonstruētas vai modernizētas dzelzeļa līnijas kopējais garums, tajā skaitā: TEN-T	Km		150,00			0,00			Pirmās sasniegtās rādītāju vērtības plānotas 2023.gadā
S	CO12a	Dzelzeļš: Rekonstruētas vai modernizētas dzelzeļa līnijas kopējais garums, tajā skaitā: TEN-T	Km		150,00		150,00				Ar 9.DP grozījumiem paredzēts precizēt rādītāja mērķa vērtību.
F	i621b	Staciju skaits kurās uzbūvēti paaugstinātie peroni	Stacijas		45,00			0,00			Pirmās rādītāja vērtības tiks sasniegtas 2023.gadā.
S	i621b	Staciju skaits kurās uzbūvēti paaugstinātie peroni	Stacijas		45,00		48,00				

1) S = atlasītās darbības, F = pilnībā īstenotās darbības

(1)	ID	Rādītājs	2021 Kopā	2021 Vīrieši	2021 Sievietes	2020 Kopā	2020 Vīrieši	2020 Sievietes	2019 Kopā	2019 Vīrieši	2019 Sievietes
F	CO12a	Dzelzeļš: Rekonstruētas vai modernizētas dzelzeļa līnijas kopējais garums, tajā skaitā: TEN-T	0,00			0,00			0,00		
S	CO12a	Dzelzeļš: Rekonstruētas vai modernizētas dzelzeļa līnijas kopējais garums, tajā skaitā: TEN-T	0,00			0,00			0,00		
F	i621b	Staciju skaits kurās uzbūvēti paaugstinātie peroni	0,00			0,00			0,00		
S	i621b	Staciju skaits kurās uzbūvēti paaugstinātie peroni	48,00			0,00			0,00		

(1)	ID	Rādītājs	2018 Kopā	2018 Vīrieši	2018 Sievietes	2017 Kopā	2017 Vīrieši	2017 Sievietes	2016 Kopā	2016 Vīrieši	2016 Sievietes
F	CO12a	Dzelzeļš: Rekonstruētas vai modernizētas dzelzeļa līnijas kopējais garums, tajā skaitā: TEN-T	0,00			0,00			0,00		

(I)	ID	Rādītājs	2018 Kopā	2018 Vīrieši	2018 Sievietes	2017 Kopā	2017 Vīrieši	2017 Sievietes	2016 Kopā	2016 Vīrieši	2016 Sievietes
S	CO12a	Dzelzceļš: Rekonstruētas vai modernizētas dzelzceļa līnijas kopējais garums, tajā skaitā: TEN-T	0,00			0,00			0,00		
F	i621b	Staciju skaits kurās uzbūvēti paaugstinātie peroni	0,00			0,00			0,00		
S	i621b	Staciju skaits kurās uzbūvēti paaugstinātie peroni	0,00			0,00			0,00		

(I)	ID	Rādītājs	2015 Kopā	2015 Vīrieši	2015 Sievietes	2014 Kopā	2014 Vīrieši	2014 Sievietes
F	CO12a	Dzelzceļš: Rekonstruētas vai modernizētas dzelzceļa līnijas kopējais garums, tajā skaitā: TEN-T	0,00			0,00		
S	CO12a	Dzelzceļš: Rekonstruētas vai modernizētas dzelzceļa līnijas kopējais garums, tajā skaitā: TEN-T	0,00			0,00		
F	i621b	Staciju skaits kurās uzbūvēti paaugstinātie peroni	0,00			0,00		
S	i621b	Staciju skaits kurās uzbūvēti paaugstinātie peroni	0,00			0,00		

Prioritārais virziens	6 - Ilgtspējīga transporta sistēma
Investīciju prioritāte	7iii - Izstrādāt un atjaunot visaptverošas, kvalitatīvas un savstarpēji izmantojamas dzelzeļu sistēmas un veicināt trokšņa samazināšanas pasākumus.
Konkrētais mērķis	6.2.1 - Nodrošināt konkurētspējīgu un videi draudzīgu TEN-T dzelzceļa tīklu, veicinot tā drošību, kvalitāti un kapacitāti

1. tabula. Rezultātu rādītāji attiecībā uz ERAF, ERAF REACT-EU un Kohēzijas fondu (pa prioritārajiem virzieniem un konkrētajiem mērķiem); attiecas arī uz tehniskās palīdzības prioritāro virzienu

ID	Rādītājs	Mērvienība	Reģiona kategorija	Atsauces vērtība	Atsauces gads	Mērķvērtība 2023. g.	2022 Kopā	2022 Kvalitatīvs	Apsvērumi
r621c	Modernizētās dzelzceļa pasažieru infrastruktūras īpatsvars	%		18,00	2012	49,00	18,00		Pirmās sasniegtās rādītāju vērtības plānotas 2023.gadā
r621d	Vilcienu kustības ātruma palielināšanās modernizētajā līnijā	km/h		120,00		140,00	120,00		Pirmās sasniegtās rādītāju vērtības plānotas 2023.gadā. Precizēta 2021.gada vērtība. Ar 9.DP grozījumiem paredzēts precizēt rādītāja mērķa vērtību.

ID	Rādītājs	2021 Kopā	2021 Kvalitatīvs	2020 Kopā	2020 Kvalitatīvs	2019 Kopā	2019 Kvalitatīvs	2018 Kopā	2018 Kvalitatīvs
r621c	Modernizētās dzelzceļa pasažieru infrastruktūras īpatsvars	18,00		18,00		18,00		18,00	
r621d	Vilcienu kustības ātruma palielināšanās modernizētajā līnijā	120,00		120,00		120,00		120,00	

ID	Rādītājs	2017 Kopā	2017 Kvalitatīvs	2016 Kopā	2016 Kvalitatīvs	2015 Kopā	2015 Kvalitatīvs	2014 Kopā	2014 Kvalitatīvs
r621c	Modernizētās dzelzceļa pasažieru infrastruktūras īpatsvars	18,00		18,00		18,00		18,00	
r621d	Vilcienu kustības ātruma palielināšanās modernizētajā līnijā	120,00		120,00		120,00		120,00	

Prioritārais virziens	7 - Nodarbinātība un darbaspēka mobilitāte
Investīciju prioritāte	8i - Darba meklētāju un nenodarbinātu cilvēku, tostarp ilgstošu bezdarbnieku un no darba tirgus attālinātu personu, piekļuve nodarbinātībai, arī ar vietējām nodarbinātības iniciatīvām, kā arī atbalsts darbaspēka mobilitātei.

2A tabula. : Kopējie rezultātu rādītāji ESF un ESF REACT-EU (pa prioritārajiem virzieniem, investīciju prioritātēm un reģionu kategorijām). Datus par visiem kopējiem ESF rezultātu rādītājiem (ar mērķi un bez tā) norāda sadalījumā pa dzimumiem. Attiecībā uz tehniskās palīdzības prioritāro virzienu paziņo tikai tos kopējos rādītājus, kuriem ir noteikts mērķis - 7 / 8i

ID	Rādītājs	Reģiona kategorija	Kopējais iznākuma rādītājs, ko izmanto pamatu mērķu noteikšanai	Mērvienība atsaucēs vērtībām un mērķa vērtībām	Mērķvērtība (2023)			Kumulatīvā vērtība			Sasniegumu attiecība			2022	
					Kopā	Vīrieši	Sievietes	Kopā	Vīrieši	Sievietes	Kopā	Vīrieši	Sievietes	Vīrieši	Sievietes
CR01	Neaktīvie dalībnieki, kas sākuši darba meklējumus pēc aiziešanas.	Mazāk attīstīti					0,00	0,00	0,00				0,00	0,00	
CR02	Izglītībā/mācībā iesaistītie dalībnieki pēc aiziešanas.	Mazāk attīstīti					1 873,00	474,00	1 399,00				11,00	7,00	
CR03	Kvalifikāciju ieguvēji dalībnieki pēc aiziešanas.	Mazāk attīstīti					22 874,00	9 955,00	12 919,00				711,00	374,00	
CR04	nodarbinātībā iesaistītie dalībnieki, tostarp pašnodarbinātie, pēc aiziešanas	Mazāk attīstīti					20 016,00	7 567,00	12 449,00				381,00	273,00	
CR05	nelabvēlīgā situācijā esoši dalībnieki, kas pēc aiziešanas sākuši darba meklējumus, iesaistījušies izglītībā/apmācībā, kvalifikācijas ieguvē vai nodarbinātībā, tostarp pašnodarbinātie	Mazāk attīstīti					17 511,00	6 897,00	10 614,00				361,00	255,00	
CR06	Nodarbinātībā iesaistītie dalībnieki, tostarp pašnodarbinātie, sešus mēnešus pēc aiziešanas.	Mazāk attīstīti					19 579,00	7 678,00	11 901,00				0,00	0,00	
CR07	Dalībnieki labākā darba tirgus situācijā sešus mēnešus pēc aiziešanas.	Mazāk attīstīti					0,00	0,00	0,00				0,00	0,00	
CR08	Nodarbinātībā iesaistītie dalībnieki vecumā pēc 54 gadiem, tostarp pašnodarbinātie, sešus mēnešus pēc aiziešanas.	Mazāk attīstīti					3 158,00	1 191,00	1 967,00				0,00	0,00	
CR09	Nodarbinātībā iesaistītie nelabvēlīgā situācijā esošie dalībnieki, tostarp pašnodarbinātie, sešus mēnešus pēc aiziešanas.	Mazāk attīstīti					8 600,00	3 325,00	5 275,00				0,00	0,00	

ID	Rādītājs	Reģiona kategorija	2021		2020		2019		2018		2017		2016	
			Vīrieši	Sievietes	Vīrieši	Sievietes	Vīrieši	Sievietes	Vīrieši	Sievietes	Vīrieši	Sievietes	Vīrieši	Sievietes
CR01	Neaktīvie dalībnieki, kas sākuši darba meklējumus pēc aiziešanas.	Mazāk attīstīti	0,00	0,00	0,00	0,00	0,00	0,00	0,00	0,00	0,00	0,00	0,00	0,00
CR02	Izglītībā/mācībā iesaistītie dalībnieki pēc aiziešanas.	Mazāk attīstīti	27,00	153,00	108,00	410,00	100,00	324,00	59,00	165,00	84,00	169,00	85,00	171,00
CR03	Kvalifikāciju ieguvēji dalībnieki pēc aiziešanas.	Mazāk attīstīti	1 539,00	1 350,00	1 458,00	1 719,00	1 552,00	2 094,00	1 324,00	2 045,00	1 868,00	2 736,00	1 503,00	2 601,00
CR04	nodarbinātībā iesaistītie dalībnieki, tostarp pašnodarbinātie, pēc aiziešanas	Mazāk attīstīti	1 134,00	2 108,00	1 132,00	2 094,00	1 302,00	2 240,00	1 048,00	1 706,00	948,00	1 602,00	1 094,00	1 535,00
CR05	nelabvēlīgā situācijā esoši dalībnieki, kas pēc aiziešanas sākuši darba meklējumus, iesaistījušies izglītībā/apmācībā, kvalifikācijas ieguvē vai nodarbinātībā, tostarp pašnodarbinātie	Mazāk attīstīti	876,00	1 372,00	964,00	1 592,00	1 105,00	1 800,00	959,00	1 536,00	1 239,00	1 962,00	1 175,00	1 757,00
CR06	Nodarbinātībā iesaistītie dalībnieki, tostarp pašnodarbinātie, sešus mēnešus pēc aiziešanas.	Mazāk attīstīti	0,00	0,00	0,00	0,00	0,00	0,00	7 678,00	11 901,00	0,00	0,00	0,00	0,00
CR07	Dalībnieki labākā darba tirgus situācijā sešus mēnešus pēc aiziešanas.	Mazāk attīstīti	0,00	0,00	0,00	0,00	0,00	0,00	0,00	0,00	0,00	0,00	0,00	0,00
CR08	Nodarbinātībā iesaistītie dalībnieki vecumā pēc 54 gadiem, tostarp pašnodarbinātie, sešus mēnešus pēc aiziešanas.	Mazāk attīstīti	0,00	0,00	0,00	0,00	0,00	0,00	1 191,00	1 967,00	0,00	0,00	0,00	0,00
CR09	Nodarbinātībā iesaistītie nelabvēlīgā situācijā esošie dalībnieki, tostarp pašnodarbinātie, sešus mēnešus pēc aiziešanas.	Mazāk attīstīti	0,00	0,00	0,00	0,00	0,00	0,00	3 325,00	5 275,00	0,00	0,00	0,00	0,00

ID	Rādītājs	Reģiona kategorija	2015		2014	
			Vīrieši	Sievietes	Vīrieši	Sievietes
CR01	Neaktīvie dalībnieki, kas sākuši darba meklējumus pēc aiziešanas.	Mazāk attīstīti	0,00	0,00	0,00	0,00
CR02	Izglītībā/mācībā iesaistītie dalībnieki pēc aiziešanas.	Mazāk attīstīti	0,00	0,00	0,00	0,00
CR03	Kvalifikāciju ieguvēji dalībnieki pēc aiziešanas.	Mazāk attīstīti	0,00	0,00	0,00	0,00
CR04	nodarbinātībā iesaistītie dalībnieki, tostarp pašnodarbinātie, pēc aiziešanas	Mazāk attīstīti	528,00	891,00	0,00	0,00
CR05	nelabvēlīgā situācijā esoši dalībnieki, kas pēc aiziešanas sākuši darba meklējumus, iesaistījušies izglītībā/apmācībā, kvalifikācijas ieguvē vai nodarbinātībā, tostarp pašnodarbinātie	Mazāk attīstīti	218,00	340,00	0,00	0,00
CR06	Nodarbinātībā iesaistītie dalībnieki, tostarp pašnodarbinātie, sešus mēnešus pēc aiziešanas.	Mazāk attīstīti	0,00	0,00	0,00	0,00
CR07	Dalībnieki labākā darba tirgus situācijā sešus mēnešus pēc aiziešanas.	Mazāk attīstīti	0,00	0,00	0,00	0,00
CR08	Nodarbinātībā iesaistītie dalībnieki vecumā pēc 54 gadiem, tostarp pašnodarbinātie, sešus mēnešus pēc aiziešanas.	Mazāk attīstīti	0,00	0,00	0,00	0,00
CR09	Nodarbinātībā iesaistītie nelabvēlīgā situācijā esošie dalībnieki, tostarp pašnodarbinātie, sešus mēnešus pēc aiziešanas.	Mazāk attīstīti	0,00	0,00	0,00	0,00

Prioritārais virziens	7 - Nodarbinātība un darbaspēka mobilitāte
Investīciju prioritāte	8i - Darba meklētāju un nenodarbinātu cilvēku, tostarp ilgstošu bezdarbnieku un no darba tirgus attālinātu personu, piekļuve nodarbinātībai, arī ar vietējām nodarbinātības iniciatīvām, kā arī atbalsts darbaspēka mobilitātei.

2C tabula. : ESF, ESF REACT-EU, JNI un JNI REACT-EU konkrētas programmas rezultātu rādītāji

ID	Rādītājs	Reģiona kategorija	Rādītāja mērvienība	Iznākumu rādītājs, ko izmanto par pamatu mērķu noteikšanai	Mērvienība atsaucis vērtībām un mērķa vērtībām	Mērķvērtība (2023)			Sasniegumu attiecība			2022						
						Kopā	Vīrieši	Sievietes	Kopā	Vīrieši	Sievietes	Kumulatīvie dati par			Gadā kopā			Kvalitatīvs
r711a	Kvalifikāciju ieguvušie dalībnieki tūlīt pēc dalības apmācības	Mazāk attīstīti	Skaitis (Dalībnieku skaits)		Skaitis				1,04			27 529,00	12 558,00	14 971,00	1 037,00	696,00	341,00	
r711b	Pasākuma dalībnieki nodarbinātībā 6 mēnešus pēc pasākuma beigām	Mazāk attīstīti	Skaitis (dalībnieku skaits)		Skaitis				1,53			38 183,00	15 508,00	22 675,00	2 121,00	1 015,00	1 106,00	
r712a	Izveidota Darba tirgus apsteidzošo pārkārtojumu sistēma	Mazāk attīstīti	(Kvalitatīvs rādītājs)															1

ID	Rādītājs	Reģiona kategorija	2021						2020									
			Kumulatīvie dati par			Gadā kopā			Kvalitatīvs	Kumulatīvie dati par			Gadā kopā			Kvalitatīvs		
r711a	Kvalifikāciju ieguvušie dalībnieki tūlīt pēc dalības apmācības	Mazāk attīstīti	26 492,00	11 862,00	14 630,00	2 361,00	1 101,00	1 260,00	24 131,00	10 761,00	13 370,00	3 147,00	1 513,00	1 634,00				
r711b	Pasākuma dalībnieki nodarbinātībā 6 mēnešus pēc pasākuma beigām	Mazāk attīstīti	36 062,00	14 493,00	21 569,00	5 131,00	2 087,00	3 044,00	30 931,00	12 406,00	18 525,00	5 161,00	1 925,00	3 236,00				
r712a	Izveidota Darba tirgus apsteidzošo pārkārtojumu sistēma	Mazāk attīstīti																0

ID	Rādītājs	Reģiona kategorija	2019						2018									
			Kumulatīvie dati par			Gadā kopā			Kvalitatīvs	Kumulatīvie dati par			Gadā kopā			Kvalitatīvs		
r711a	Kvalifikāciju ieguvušie dalībnieki tūlīt pēc dalības apmācības	Mazāk attīstīti	20 984,00	9 248,00	11 736,00	3 648,00	1 624,00	2 024,00	17 336,00	7 624,00	9 712,00	4 172,00	1 659,00	2 513,00				
r711b	Pasākuma dalībnieki nodarbinātībā 6 mēnešus pēc pasākuma beigām	Mazāk attīstīti	25 770,00	10 481,00	15 289,00	5 981,00	2 360,00	3 621,00	19 789,00	8 121,00	11 668,00	6 319,00	2 485,00	3 834,00				
r712a	Izveidota Darba tirgus apsteidzošo pārkārtojumu sistēma	Mazāk attīstīti																0

ID	Rādītājs	Reģiona kategorija	2017						2016									
			Kumulatīvie dati par			Gadā kopā			Kvalitatīvs	Kumulatīvie dati par			Gadā kopā			Kvalitatīvs		
r711a	Kvalifikāciju ieguvušie dalībnieki tūlīt pēc dalības apmācības	Mazāk attīstīti	13 164,00	5 965,00	7 199,00	4 791,00	1 988,00	2 803,00	8 373,00	3 977,00	4 396,00	5 241,00	2 447,00	2 794,00				
r711b	Pasākuma dalībnieki nodarbinātībā 6 mēnešus pēc pasākuma beigām	Mazāk attīstīti	13 470,00	5 636,00	7 834,00	4 876,00	2 000,00	2 876,00	8 594,00	3 636,00	4 958,00	6 251,00	2 641,00	3 610,00				
r712a	Izveidota Darba tirgus apsteidzošo pārkārtojumu sistēma	Mazāk attīstīti																0

ID	Rādītājs	Reģiona kategorija	2015						2014									
			Kumulatīvie dati par			Gadā kopā			Kvalitatīvs	Kumulatīvie dati par			Gadā kopā			Kvalitatīvs		
r711a	Kvalifikāciju ieguvušie dalībnieki tūlīt pēc dalības apmācības	Mazāk attīstīti	3 132,00	1 530,00	1 602,00	3 132,00	1 530,00	1 602,00	0,00	0,00	0,00	0,00	0,00	0,00				
r711b	Pasākuma dalībnieki nodarbinātībā 6 mēnešus pēc pasākuma beigām	Mazāk attīstīti	2 343,00	995,00	1 348,00	2 343,00	995,00	1 348,00	0,00	0,00	0,00	0,00	0,00	0,00				
r712a	Izveidota Darba tirgus apsteidzošo pārkārtojumu sistēma	Mazāk attīstīti																0

Prioritārais virziens	7 - Nodarbinātība un darbaspēka mobilitāte
Investīciju prioritāte	8i - Darba meklētāju un nenodarbinātu cilvēku, tostarp ilgstošu bezdarbnieku un no darba tirgus attālinātu personu, piekļuve nodarbinātībai, arī ar vietējām nodarbinātības iniciatīvām, kā arī atbalsts darbaspēka mobilitātei.

4A tabula. : ESF, ESF REACT-EU, JN1 un JN1 REACT-EU kopējie iznākuma rādītāji - 7 / 8i

ID	Rādītājs	Reģiona kategorija	Mērķvērtība (2023)			Kumulatīvā vērtība			Sasniegumu attiecība			2022		
			Kopā	Vīrieši	Sievietes	Kopā	Vīrieši	Sievietes	Kopā	Vīrieši	Sievietes	Kopā	Vīrieši	Sievietes
CO01	Bezdarbnieki, tostarp ilgtermiņa bezdarbnieki.	Mazāk attīstīti				95 334,00	37 331,00	58 003,00				1 210,00	1 051,00	159,00
CO02	Ilgtermiņa bezdarbnieki	Mazāk attīstīti				20 545,00	7 269,00	13 276,00				74,00	55,00	19,00
CO03	Neaktīvas personas	Mazāk attīstīti				0,00	0,00	0,00				0,00	0,00	0,00
CO04	Izglītība vai apmācība neiesaistītas neaktīvas personas	Mazāk attīstīti				0,00	0,00	0,00				0,00	0,00	0,00
CO05	Nodarbinātas personas, tostarp pašnodarbinātas personas.	Mazāk attīstīti				11,00	6,00	5,00				1,00	1,00	0,00
CO06	Līdz 25 gadu vecumam.	Mazāk attīstīti				3 567,00	1 607,00	1 960,00				120,00	101,00	19,00
CO07	Līdz 54 gadu vecumam.	Mazāk attīstīti				19 274,00	7 142,00	12 132,00				103,00	87,00	16,00
CO08	Personas, kas vecākas par 54 gadiem un ir bez darba, tostarp ilgtermiņa bezdarbnieki, vai neaktīvas personas, kas vairs neturpina izglītību vai apmācību.	Mazāk attīstīti				19 272,00	7 142,00	12 130,00				103,00	87,00	16,00
CO09	Ar pamatskolas izglītību (ISCED 1. līmenis) vai ar zemākā līmeņa vidējo izglītību (ISCED 2. līmenis).	Mazāk attīstīti				11 823,00	6 016,00	5 807,00				217,00	195,00	22,00
CO10	Ar vidējo izglītību (ISCED 3. līmenis) vai pēcvidusskolas izglītību (ISCED 4. līmenis).	Mazāk attīstīti				56 865,00	24 343,00	32 522,00				751,00	663,00	88,00
CO11	Ar augstāko izglītību (ISCED 5. līmenis līdz 8. līmenis).	Mazāk attīstīti				25 716,00	6 450,00	19 266,00				223,00	176,00	47,00
CO15	Migranti, dalībnieki ar ārvalstu izcelsmi, minoritātes (tostarp nelabvēlīgos apstākļos esošas kopienas, piemēram, romi).	Mazāk attīstīti				39 071,00	14 553,00	24 518,00				324,00	283,00	41,00
CO16	Dalībnieki ar invaliditāti.	Mazāk attīstīti				13 560,00	5 812,00	7 748,00				101,00	89,00	12,00
CO17	Citas nelabvēlīgā situācijā esošas personas.	Mazāk attīstīti				6 766,00	2 626,00	4 140,00				50,00	45,00	5,00
CO18	Bezpaumtīgie vai mājokli zaudējušas personas.	Mazāk attīstīti				446,00	237,00	209,00				2,00	2,00	0,00
CO19	No lauku rajoniem.	Mazāk attīstīti				35 696,00	15 549,00	20 147,00				860,00	752,00	108,00

CO21	Projektu skaits, kas attiecas uz sieviešu noturīgu līdzdalību un sasniegumiem nodarbinātībā.	Mazāk attīstīti	1,00			0,00		
CO22	Projektu skaits, kas attiecas uz publisko pārvaldi vai publisko pakalpojumu jomu valsts, reģionālā vai vietējā līmenī.	Mazāk attīstīti	0,00			0,00		
CO23	Atbalstīto mikrouzņēmumu, mazo un vidējo uzņēmumu skaits (tostarp kooperatīvie uzņēmumi un sociālās ekonomikas uzņēmumi).	Mazāk attīstīti	0,00			0,00		
	Dalībnieku kopskaits		13 482,00			0,00		

Prioritārais virziens	7 - Nodarbinātība un darbaspēka mobilitāte
Investīciju prioritāte	8i - Darba meklētāju un nenodarbinātu cilvēku, tostarp ilgstošu bezdarbnieku un no darba tirgus attālinātu personu, piekļuve nodarbinātībai, arī ar vietējām nodarbinātības iniciatīvām, kā arī atbalsts darbaspēka mobilitātei.

4.B tabula. ESF, ESF REACT-EU, JINI un JINI REACT-EU konkrētas programmas iznākuma rādītāji - 7

ID	Rādītājs	Reģiona kategorija	Mērvienība	Mērķvērtība (2023)			Kumulatīvā vērtība			Sasniegumu attiecība			2022		
				Kopā	Vīrieši	Sievietes	Kopā	Vīrieši	Sievietes	Kopā	Vīrieši	Sievietes	Kopā	Vīrieši	Sievietes
i711a	Bezdarbnieki, tostarp ilgstošie bezdarbnieki	Mazāk attīstīti	Dalībnieki	92 486,00			96 499,00	38 318,00	58 181,00	1,04			1 257,00	1 084,00	173,00
i711b	Atbalstu saņēmušie bezdarbnieki vecumā 50+	Mazāk attīstīti	dalībnieki	30 513,00			33 276,00	12 848,00	20 428,00	1,09			231,00	200,00	31,00
i712a	Atbalstīto informatīvo EURES pasākumu skaits	Mazāk attīstīti	Pasākumu skaits	800,00			794,00	0,00	0,00	0,99			104,00		
i712b	Darba tirgus apsteidzošo pārkārtojumu sistēmas izveidei nepieciešamo dokumentu skaits	Mazāk attīstīti	Dokumentu skaits	3,00			3,00	0,00	0,00	1,00			0,00		

ID	Rādītājs	Reģiona kategorija	2021			2020			2019			2018			2017		
			Kopā	Vīrieši	Sievietes	Kopā	Vīrieši	Sievietes	Kopā	Vīrieši	Sievietes	Kopā	Vīrieši	Sievietes	Kopā	Vīrieši	Sievietes
i711a	Bezdarbnieki, tostarp ilgstošie bezdarbnieki	Mazāk attīstīti	9 745,00	3 501,00	6 244,00	13 907,00	5 412,00	8 495,00	16 832,00	6 271,00	10 561,00	4 529,00	7 133,00	13 060,00	5 310,00	7 750,00	
i711b	Atbalstu saņēmušie bezdarbnieki vecumā 50+	Mazāk attīstīti	2 381,00	833,00	1 548,00	4 341,00	1 644,00	2 697,00	5 706,00	2 062,00	3 644,00	4 382,00	1 618,00	2 764,00	5 002,00	2 038,00	
i712a	Atbalstīto informatīvo EURES pasākumu skaits	Mazāk attīstīti	117,00			72,00	0,00	0,00	94,00	0,00	0,00	88,00	0,00	0,00	105,00	0,00	
i712b	Darba tirgus apsteidzošo pārkārtojumu sistēmas izveidei nepieciešamo dokumentu skaits	Mazāk attīstīti	0,00			0,00	0,00	0,00	2,00	0,00	0,00	1,00	0,00	0,00	0,00	0,00	

ID	Rādītājs	Reģiona kategorija	2016			2015			2014		
			Kopā	Vīrieši	Sievietes	Kopā	Vīrieši	Sievietes	Kopā	Vīrieši	Sievietes
i711a	Bezdarbnieki, tostarp ilgstošie bezdarbnieki	Mazāk attīstīti	16 521,00	6 794,00	9 727,00	13 515,00	5 417,00	8 098,00	0,00	0,00	0,00
i711b	Atbalstu saņēmušie bezdarbnieki vecumā 50+	Mazāk attīstīti	6 221,00	2 495,00	3 726,00	5 012,00	1 958,00	3 054,00	0,00	0,00	0,00
i712a	Atbalstīto informatīvo EURES pasākumu skaits	Mazāk attīstīti	122,00	0,00	0,00	92,00	0,00	0,00	0,00	0,00	0,00
i712b	Darba tirgus apsteidzošo pārkārtojumu sistēmas izveidei nepieciešamo dokumentu skaits	Mazāk attīstīti	0,00	0,00	0,00	0,00	0,00	0,00	0,00	0,00	0,00

Prioritārais virziens	7 - Nodarbinātība un darbaspēka mobilitāte
Investīciju prioritāte	8ii - Jauniešu ilgtspējīga integrācija darba tirgū (JINI), īpašu uzmanību pievēršot nodarbinātībā, izglītībā vai apmācībā neiesaistītiem jauniešiem, tostarp jauniešiem, kuri pakļauti sociālās atstumtības riskam, un jauniešiem no atstumtām kopienām, arī ar garantijas jauniešiem shēmas īstenošanu.

2B tabula. : JINI un JINI REACT-EU rezultātu rādītāji pa prioritārajiem virzieniem vai to daļām (ESF regulas 19. panta 3. punkts, I un II pielikums) - 7 / 8ii

ID	Rādītājs	Kopējais iznākuma rādītājs, ko izmanto par pamatu mērķu noteikšanai	Mērvienība	atsauces vērtībām un mērķa vērtībām	Mērķvērtība (2023)			Kumulatīvā vērtība			Sasniegumu attiecība			2022	
					Kopā	Vīrieši	Sievietes	Kopā	Vīrieši	Sievietes	Kopā	Vīrieši	Sievietes	Vīrieši	Sievietes
CR01	Dalībnieki, kas ir bezdarbnieki, un pabeidz JINI atbalstīto intervenci.	CO01 Bezdarbnieki, tostarp ilgtermiņa bezdarbnieki.	Skaitis		12 920,00			16 171,00	6 688,00	9 483,00	1,25			0,00	0,00
CR02	Dalībnieki, kas saņem darba, pieaugušo izglītības, mācēkļa vai prakses vietas piedāvājumu pēc aiziešanas.	CO01 Bezdarbnieki, tostarp ilgtermiņa bezdarbnieki.	Skaitis		11 266,00			12 050,00	4 993,00	7 057,00	1,07			0,00	0,00
CR03	Dalībnieki, kas ir bezdarbnieki, un pēc aiziešanas iesaistījušies izglītībā/apmācībā, kvalifikācijas ieguvē vai nodarbinātībā, tostarp pašnodarbinātē.	CO01 Bezdarbnieki, tostarp ilgtermiņa bezdarbnieki.	Skaitis		11 266,00			8 325,00	3 659,00	4 666,00	0,74			0,00	0,00
CR04	Dalībnieki, kas ir ilgtermiņa bezdarbnieki, un pabeidz JINI atbalstīto intervenci.	CO02 Ilgtermiņa bezdarbnieki	Skaitis		3 420,00			3 487,00	1 244,00	2 243,00	1,02			0,00	0,00
CR05	Dalībnieki, kas ir ilgtermiņa bezdarbnieki un saņem darba, pieaugušo izglītības, mācēkļa vai prakses vietas piedāvājumu pēc aiziešanas.	CO02 Ilgtermiņa bezdarbnieki	Skaitis		2 052,00			4 618,00	1 798,00	2 820,00	2,25			0,00	0,00
CR06	Dalībnieki, kas ir ilgtermiņa bezdarbnieki un pēc aiziešanas iesaistījušies izglītībā/apmācībā, kvalifikācijas ieguvē vai nodarbinātībā, tostarp pašnodarbinātē.	CO02 Ilgtermiņa bezdarbnieki	Skaitis		2 052,00			3 345,00	1 363,00	1 982,00	1,63			0,00	0,00
CR07	Neaktīvie dalībnieki, kas nav iesaistīti izglītībā vai apmācībā un pabeidz JINI atbalstīto intervenci.	CO04 Izglītībā vai apmācībā neiesaistītas neaktīvas personas	Skaitis		6 756,00			6 474,00	2 676,00	3 798,00	0,96			0,00	0,00

ID	Rādītājs	Kopējais iznākuma rādītājs, ko izmanto par pamatu mērķu noteikšanai	Mērvienība atsauces vērtībām un mērķa vērtībām	Mērķvērtība (2023)			Kumulatīvā vērtība			Sasniegumu attiecība			2022	
				Kopā	Vīrieši	Sievietes	Kopā	Vīrieši	Sievietes	Kopā	Vīrieši	Sievietes	Vīrieši	Sievietes
CR08	Neaktīvie dalībnieki, kas nav iesaistīti izglītībā vai apmācībā un saņem darbu, pieaugušo izglītības, mācekļa vai prakses vietas piedāvājumu pēc aiziešanas.	CO04 Izglītībā vai apmācībā neiesaistītas neaktīvas personas	Skaitis	2 838,00			2 745,00	1 261,00	1 484,00	0,97			0,00	0,00
CR09	Neaktīvie dalībnieki, kas nav iesaistīti izglītībā vai apmācībā un pēc aiziešanas iesaistījušies izglītībā/apmācībā, kvalifikācijas ieguvē vai nodarbinātībā, tostarp pašnodarbinātē.	CO04 Izglītībā vai apmācībā neiesaistītas neaktīvas personas	Skaitis	3 310,00			3 206,00	1 551,00	1 655,00	0,97			0,00	0,00
CR10	Dalībnieki, kas piedalās tālākizglītībā, apmācības programmās, kuras pabeidzot, tiek iegūta kvalifikācija, mācekļa prakse vai stažēšanās pasākumos sešus mēnešus pēc aiziešanas.		Skaitis	1 673,00			2 214,00	766,00	1 448,00	1,32			0,00	0,00
CR11	Nodarbinātībā iesaistītie dalībnieki sešus mēnešus pēc aiziešanas.	CO01 Bezdarbnieki, tostarp ilgtermiņa bezdarbnieki.	Skaitis	6 781,00			11 511,00	5 185,00	6 326,00	1,70			0,00	0,00
CR12	Pašnodarbinātībā iesaistītie dalībnieki sešus mēnešus pēc aiziešanas.	CO01 Bezdarbnieki, tostarp ilgtermiņa bezdarbnieki.	Skaitis	80,00			86,00	22,00	64,00	1,08			0,00	0,00
CR01	Neaktīvie dalībnieki, kas sākuši darbu meklējumus pēc aiziešanas.						415,00	174,00	241,00				0,00	0,00
CR02	Izglītībā/mācībā iesaistītie dalībnieki pēc aiziešanas.						464,00	232,00	232,00				0,00	0,00
CR03	Kvalifikāciju ieguvēji dalībnieki pēc aiziešanas.						8 515,00	3 821,00	4 694,00				0,00	0,00
CR04	nodarbinātībā iesaistītie dalībnieki, tostarp pašnodarbinātē, pēc aiziešanas						5 823,00	2 397,00	3 426,00				0,00	0,00
CR05	nelabvēlīgā situācijā esoši dalībnieki, kas pēc aiziešanas sākuši darbu meklējumus, iesaistījušies izglītībā/apmācībā, kvalifikācijas ieguvē vai nodarbinātībā, tostarp pašnodarbinātē						3 672,00	1 635,00	2 037,00				0,00	0,00
CR06	Nodarbinātībā iesaistītie dalībnieki, tostarp pašnodarbinātē, sešus mēnešus pēc aiziešanas.						12 531,00	5 303,00	7 228,00				0,00	0,00
CR07	Dalībnieki labākā darba tirgus situācijā sešus mēnešus pēc aiziešanas.						1 725,00	848,00	877,00				0,00	0,00
CR08	Nodarbinātībā iesaistītie dalībnieki vecumā pēc 54 gadiem, tostarp pašnodarbinātē, sešus mēnešus pēc aiziešanas.						0,00	0,00	0,00				0,00	0,00
CR09	Nodarbinātībā iesaistītie nelabvēlīgā situācijā esošie dalībnieki, tostarp pašnodarbinātē, sešus mēnešus pēc aiziešanas.						3 669,00	1 571,00	2 098,00				0,00	0,00

ID	Rādītājs	Kopējais iznākuma rādītājs, ko izmanto par pamatu mērķu noteikšanai	2021		2020		2019		2018		2017		2016	
			Vīrieši	Sievietes	Vīrieši	Sievietes	Vīrieši	Sievietes	Vīrieši	Sievietes	Vīrieši	Sievietes	Vīrieši	Sievietes
CR01	Dalībnieki, kas ir bezdarbnieki, un pabeidz JNI atbilstīgo intervenci.	CO01 Bezdarbnieki, tostarp ilgtermiņa bezdarbnieki.	0,00	0,00	0,00	0,00	0,00	0,00	1 578,00	2 063,00	1 874,00	2 738,00	1 568,00	1 975,00
CR02	Dalībnieki, kas saņem darbu, pieaugušo izglītības, mācekļa vai prakses vietas piedāvājumu pēc aiziešanas.	CO01 Bezdarbnieki, tostarp ilgtermiņa bezdarbnieki.	0,00	0,00	0,00	0,00	0,00	0,00	1 262,00	1 717,00	2 416,00	3 470,00	760,00	986,00
CR03	Dalībnieki, kas ir bezdarbnieki, un pēc aiziešanas iesaistījušies izglītībā/apmācībā, kvalifikācijas ieguvē vai nodarbinātībā, tostarp pašnodarbinātē.	CO01 Bezdarbnieki, tostarp ilgtermiņa bezdarbnieki.	0,00	0,00	0,00	0,00	0,00	0,00	864,00	1 095,00	1 494,00	1 704,00	755,00	986,00
CR04	Dalībnieki, kas ir ilgtermiņa bezdarbnieki, un pabeidz JNI atbilstīgo intervenci.	CO02 Ilgtermiņa bezdarbnieki	0,00	0,00	0,00	0,00	0,00	0,00	196,00	304,00	315,00	544,00	328,00	551,00
CR05	Dalībnieki, kas ir ilgtermiņa bezdarbnieki un saņem darbu, pieaugušo izglītības, mācekļa vai prakses vietas piedāvājumu pēc aiziešanas.	CO02 Ilgtermiņa bezdarbnieki	0,00	0,00	0,00	0,00	0,00	0,00	364,00	499,00	817,00	1 334,00	347,00	501,00
CR06	Dalībnieki, kas ir ilgtermiņa bezdarbnieki un pēc aiziešanas iesaistījušies izglītībā/apmācībā, kvalifikācijas ieguvē vai nodarbinātībā, tostarp pašnodarbinātē.	CO02 Ilgtermiņa bezdarbnieki	0,00	0,00	0,00	0,00	0,00	0,00	273,00	381,00	478,00	620,00	347,00	495,00
CR07	Neaktīvie dalībnieki, kas nav iesaistīti izglītībā vai apmācībā un pabeidz JNI atbilstīgo intervenci.	CO04 Izglītībā vai apmācībā neiesaistītas neaktīvas personas	0,00	0,00	107,00	181,00	212,00	323,00	469,00	675,00	660,00	848,00	661,00	917,00
CR08	Neaktīvie dalībnieki, kas nav iesaistīti izglītībā vai apmācībā un saņem darbu, pieaugušo izglītības, mācekļa vai prakses vietas piedāvājumu pēc aiziešanas.	CO04 Izglītībā vai apmācībā neiesaistītas neaktīvas personas	0,00	0,00	34,00	48,00	93,00	118,00	176,00	247,00	282,00	317,00	321,00	366,00
CR09	Neaktīvie dalībnieki, kas nav iesaistīti izglītībā vai apmācībā un pēc aiziešanas iesaistījušies izglītībā/apmācībā, kvalifikācijas ieguvē vai nodarbinātībā, tostarp pašnodarbinātē.	CO04 Izglītībā vai apmācībā neiesaistītas neaktīvas personas	0,00	0,00	38,00	55,00	106,00	145,00	184,00	259,00	312,00	344,00	390,00	395,00
CR10	Dalībnieki, kas piedalās tālākizglītībā, apmācības programmās, kuras pabeidzot, tiek iegūta kvalifikācija, mācekļa prakse vai stažēšanās pasākumos sešus mēnešus pēc aiziešanas.		0,00	0,00	0,00	0,00	0,00	0,00	197,00	342,00	492,00	931,00	30,00	39,00
CR11	Nodarbinātībā iesaistītie dalībnieki sešus mēnešus pēc aiziešanas.	CO01 Bezdarbnieki, tostarp ilgtermiņa bezdarbnieki.	0,00	0,00	14,00	8,00	104,00	116,00	1 349,00	1 664,00	1 515,00	1 793,00	1 117,00	1 300,00
CR12	Pašnodarbinātībā iesaistītie dalībnieki sešus mēnešus pēc aiziešanas.	CO01 Bezdarbnieki, tostarp ilgtermiņa bezdarbnieki.	0,00	0,00	0,00	0,00	0,00	0,00	0,00	0,00	0,00	0,00	12,00	34,00
CR01	Neaktīvie dalībnieki, kas sākuši darbu meklējumus pēc aiziešanas.		0,00	0,00	7,00	19,00	6,00	13,00	22,00	36,00	40,00	53,00	45,00	61,00
CR02	Izglītībā/mācībā iesaistītie dalībnieki pēc aiziešanas.		0,00	0,00	9,00	18,00	28,00	46,00	23,00	45,00	40,00	51,00	105,00	53,00
CR03	Kvalifikāciju ieguvēji dalībnieki pēc aiziešanas.		0,00	0,00	120,00	213,00	225,00	339,00	764,00	960,00	1 054,00	1 304,00	962,00	1 039,00
CR04	nodarbinātībā iesaistītie dalībnieki, tostarp pašnodarbinātē, pēc aiziešanas		0,00	0,00	38,00	55,00	63,00	81,00	408,00	578,00	720,00	1 015,00	587,00	832,00
CR05	nelabvēlīgā situācijā esoši dalībnieki, kas pēc aiziešanas sākuši darbu meklējumus, iesaistījušies izglītībā/apmācībā, kvalifikācijas ieguvē vai nodarbinātībā, tostarp pašnodarbinātē		0,00	0,00	21,00	27,00	44,00	62,00	271,00	396,00	526,00	636,00	482,00	483,00
CR06	Nodarbinātībā iesaistītie dalībnieki, tostarp pašnodarbinātē, sešus mēnešus pēc aiziešanas.		0,00	0,00	0,00	0,00	0,00	0,00	5 303,00	7 228,00	0,00	0,00	0,00	0,00
CR07	Dalībnieki labākā darba tirgus situācijā sešus mēnešus pēc aiziešanas.		0,00	0,00	0,00	0,00	0,00	0,00	848,00	877,00	0,00	0,00	0,00	0,00
CR08	Nodarbinātībā iesaistītie dalībnieki vecumā pēc 54 gadiem, tostarp pašnodarbinātē, sešus mēnešus pēc aiziešanas.		0,00	0,00	0,00	0,00	0,00	0,00	0,00	0,00	0,00	0,00	0,00	0,00
CR09	Nodarbinātībā iesaistītie nelabvēlīgā situācijā esošie dalībnieki, tostarp pašnodarbinātē, sešus mēnešus pēc aiziešanas.		0,00	0,00	0,00	0,00	0,00	0,00	1 571,00	2 098,00	0,00	0,00	0,00	0,00

ID	Rādītājs	Kopējais iznākuma rādītājs, ko izmanto par pamatu mērķu noteikšanai	2015		2014	
			Vīrieši	Sievietes	Vīrieši	Sievietes
CR01	Dalībnieki, kas ir bezdarbnieki, un pabeidz JNI atbilstīgo intervenci.	CO01 Bezdarbnieki, tostarp ilgtermiņa bezdarbnieki.	959,00	1 462,00	709,00	1 245,00
CR02	Dalībnieki, kas saņem darbu, pieaugušo izglītības, mācekļa vai prakses vietas piedāvājumu pēc aiziešanas.	CO01 Bezdarbnieki, tostarp ilgtermiņa bezdarbnieki.	359,00	517,00	196,00	367,00
CR03	Dalībnieki, kas ir bezdarbnieki, un pēc aiziešanas iesaistījušies izglītībā/apmācībā, kvalifikācijas ieguvē vai nodarbinātībā, tostarp pašnodarbinātē.	CO01 Bezdarbnieki, tostarp ilgtermiņa bezdarbnieki.	357,00	515,00	189,00	366,00
CR04	Dalībnieki, kas ir ilgtermiņa bezdarbnieki, un pabeidz JNI atbilstīgo intervenci.	CO02 Ilgtermiņa bezdarbnieki	233,00	449,00	172,00	395,00
CR05	Dalībnieki, kas ir ilgtermiņa bezdarbnieki un saņem darbu, pieaugušo izglītības, mācekļa vai prakses vietas piedāvājumu pēc aiziešanas.	CO02 Ilgtermiņa bezdarbnieki	182,00	296,00	88,00	190,00

ID	Rādītājs	Kopējais iznākuma rādītājs, ko izmanto par pamatu mērķu noteikšanai	2015		2014	
			Vīrieši	Sievietes	Vīrieši	Sievietes
CR06	Dalībnieki, kas ir ilgtermiņa bezdarbnieki un pēc aiziešanas iesaistījušies izglītībā/apmācībā, kvalifikācijas ieguvē vai nodarbinātībā, tostarp pašnodarbinātē.	CO02 Ilgtermiņa bezdarbnieki	181,00	296,00	84,00	190,00
CR07	Neaktīvie dalībnieki, kas nav iesaistīti izglītībā vai apmācībā un pabeidz JNI atbilstošu intervenci.	CO04 Izglītībā vai apmācībā neiesaistītas neaktīvas personas	567,00	854,00	0,00	0,00
CR08	Neaktīvie dalībnieki, kas nav iesaistīti izglītībā vai apmācībā un saņem darbu, pieaugušo izglītības, mācekļa vai prakses vietas piedāvājumu pēc aiziešanas.	CO04 Izglītībā vai apmācībā neiesaistītas neaktīvas personas	312,00	343,00	43,00	45,00
CR09	Neaktīvie dalībnieki, kas nav iesaistīti izglītībā vai apmācībā un pēc aiziešanas iesaistījušies izglītībā/apmācībā, kvalifikācijas ieguvē vai nodarbinātībā, tostarp pašnodarbinātē.	CO04 Izglītībā vai apmācībā neiesaistītas neaktīvas personas	477,00	400,00	44,00	57,00
CR10	Dalībnieki, kas piedalās tālākizglītībā, apmācības programmās, kuras pabeidzot, tiek iegūta kvalifikācija, mācekļa prakse vai stažšanās pasākumos sešus mēnešus pēc aiziešanas.		32,00	83,00	15,00	53,00
CR11	Nodarbinātībā iesaistītie dalībnieki sešus mēnešus pēc aiziešanas.	CO01 Bezdarbnieki, tostarp ilgtermiņa bezdarbnieki.	831,00	1 061,00	255,00	384,00
CR12	Pašnodarbinātībā iesaistītie dalībnieki sešus mēnešus pēc aiziešanas.	CO01 Bezdarbnieki, tostarp ilgtermiņa bezdarbnieki.	10,00	30,00	0,00	0,00
CR01	Neaktīvie dalībnieki, kas sākuši darbu meklējumus pēc aiziešanas.		47,00	53,00	7,00	6,00
CR02	Izglītībā/mācībā iesaistītie dalībnieki pēc aiziešanas.		11,00	18,00	16,00	1,00
CR03	Kvalifikāciju ieguvēji dalībnieki pēc aiziešanas.		383,00	490,00	313,00	349,00
CR04	nodarbinātībā iesaistītie dalībnieki, tostarp pašnodarbinātē, pēc aiziešanas		401,00	580,00	180,00	285,00
CR05	nelabvēlīgā situācijā esoši dalībnieki, kas pēc aiziešanas sākuši darbu meklējumus, iesaistījušies izglītībā/apmācībā, kvalifikācijas ieguvē vai nodarbinātībā, tostarp pašnodarbinātē		194,00	281,00	97,00	152,00
CR06	Nodarbinātībā iesaistītie dalībnieki, tostarp pašnodarbinātē, sešus mēnešus pēc aiziešanas.		0,00	0,00	0,00	0,00
CR07	Dalībnieki labākā darba tirgus situācijā sešus mēnešus pēc aiziešanas.		0,00	0,00	0,00	0,00
CR08	Nodarbinātībā iesaistītie dalībnieki vecumā pēc 54 gadiem, tostarp pašnodarbinātē, sešus mēnešus pēc aiziešanas.		0,00	0,00	0,00	0,00
CR09	Nodarbinātībā iesaistītie nelabvēlīgā situācijā esošie dalībnieki, tostarp pašnodarbinātē, sešus mēnešus pēc aiziešanas.		0,00	0,00	0,00	0,00

Prioritārais virziens	7 - Nodarbinātība un darbaspēka mobilitāte
Investīciju prioritāte	8ii - Jauniešu ilgtspējīga integrācija darba tirgū (JNI), īpašu uzmanību pievēršot nodarbinātībā, izglītībā vai apmācībā neiesaistītiem jauniešiem, tostarp jauniešiem, kuri pakļauti sociālās atstumtības riskam, un jauniešiem no atstumtām kopienām, arī ar garantijas jauniešiem shēmas īstenošanu.

2C tabula. : ESF, ESF REACT-EU, JNI un JNI REACT-EU konkrētas programmas rezultātu rādītāji

ID	Rādītājs	Reģiona kategorija	Rādītāja mērvienība	Iznākumu rādītājs, ko izmanto par pamatu mērķu noteikšanai	Mērvienība atsaucēs vērtībām un mērķa vērtībām	Mērķvērtība (2023)			Sasniegumu attiecība			2022						
						Kopā	Vīrieši	Sievietes	Kopā	Vīrieši	Sievietes	Kumulatīvie dati par			Gadā kopā			Kvalitatīvs
												Kopā	Vīrieši	Sievietes	Kopā	Vīrieši	Sievietes	
r721a	Kvalifikāciju ieguvušie dalībnieki tūlīt pēc dalības apmācības		Skaitis (Personu skaits)		Skaitis	12 271,00			1,01			12 408,00	5 360,00	7 048,00	0,00	0,00	0,00	
r721m	Kvalifikāciju ieguvušie nodarbinātē dalībnieki tūlīt pēc dalības apmācības		Skaitis (Dalībnieku skaits)		Skaitis	1 496,00			1,13			1 689,00	759,00	930,00	0,00	0,00	0,00	

ID	Rādītājs	Reģiona kategorija	2021						2020								
			Kumulatīvie dati par			Gadā kopā			Kvalitatīvs	Kumulatīvie dati par			Gadā kopā			Kvalitatīvs	
			Kopā	Vīrieši	Sievietes	Kopā	Vīrieši	Sievietes		Kopā	Vīrieši	Sievietes	Kopā	Vīrieši	Sievietes		
r721a	Kvalifikāciju ieguvušie dalībnieki tūlīt pēc dalības apmācības		12 408,00	5 360,00	7 048,00	0,00	0,00	0,00				12 408,00	5 360,00	7 048,00	288,00	107,00	181,00
r721m	Kvalifikāciju ieguvušie nodarbinātē dalībnieki tūlīt pēc dalības apmācības		1 689,00	759,00	930,00	0,00	0,00	0,00				1 689,00	759,00	930,00	0,00	0,00	0,00

ID	Rādītājs	Reģiona kategorija	2019						2018								
			Kumulatīvie dati par			Gadā kopā			Kvalitatīvs	Kumulatīvie dati par			Gadā kopā			Kvalitatīvs	
			Kopā	Vīrieši	Sievietes	Kopā	Vīrieši	Sievietes		Kopā	Vīrieši	Sievietes	Kopā	Vīrieši	Sievietes		
r721a	Kvalifikāciju ieguvušie dalībnieki tūlīt pēc dalības apmācības		12 120,00	5 253,00	6 867,00	535,00	212,00	323,00				11 585,00	5 041,00	6 544,00	2 392,00	1 029,00	1 363,00
r721m	Kvalifikāciju ieguvušie nodarbinātē dalībnieki tūlīt pēc dalības apmācības		1 689,00	759,00	930,00	0,00	0,00	0,00				1 689,00	759,00	930,00	75,00	45,00	30,00

ID	Rādītājs	Reģiona kategorija	2017						2016								
			Kumulatīvie dati par			Gadā kopā			Kvalitatīvs	Kumulatīvie dati par			Gadā kopā			Kvalitatīvs	
			Kopā	Vīrieši	Sievietes	Kopā	Vīrieši	Sievietes		Kopā	Vīrieši	Sievietes	Kopā	Vīrieši	Sievietes		
r721a	Kvalifikāciju ieguvušie dalībnieki tūlīt pēc dalības apmācības		9 193,00	4 012,00	5 181,00	3 111,00	1 334,00	1 777,00				6 082,00	2 678,00	3 404,00	2 902,00	1 343,00	1 559,00
r721m	Kvalifikāciju ieguvušie nodarbinātē dalībnieki tūlīt pēc dalības apmācības		1 614,00	714,00	900,00	727,00	314,00	413,00				887,00	400,00	487,00	321,00	167,00	154,00

ID	Rādītājs	Reģiona kategorija	2015						2014							
			Kumulatīvie dati par			Gadā kopā			Kvalitatīvs	Kumulatīvie dati par			Gadā kopā			Kvalitatīvs
			Kopā	Vīrieši	Sievietes	Kopā	Vīrieši	Sievietes		Kopā	Vīrieši	Sievietes	Kopā	Vīrieši	Sievietes	
r721a	Kvalifikāciju ieguvušie dalībnieki tūlīt pēc dalības apmācībās		3 180,00	1 335,00	1 845,00	2 356,00	960,00	1 396,00		824,00	375,00	449,00	824,00	375,00	449,00	
r721m	Kvalifikāciju ieguvušie nodarbinātie dalībnieki tūlīt pēc dalības apmācībās		566,00	233,00	333,00	566,00	233,00	333,00		0,00	0,00	0,00	0,00	0,00	0,00	

Prioritārais virziens	7 - Nodarbinātība un darbaspēka mobilitāte
Investīciju prioritāte	8ii - Jauniešu ilgtspējīga integrācija darba tirgū (JNI), īpašu uzmanību pievēršot nodarbinātībā, izglītībā vai apmācībā neiesaistītiem jauniešiem, tostarp jauniešiem, kuri pakļauti sociālās atstumtības riskam, un jauniešiem no atstumtām kopienām, arī ar garantijas jauniešiem shēmas īstenošanu.

4A tabula. : ESF, ESF REACT-EU, JNI un JNI REACT-EU kopējie iznākuma rādītāji - 7 / 8ii

ID	Rādītājs	Reģiona kategorija	Mērķvērtība (2023)			Kumulatīvā vērtība			Sasniegumu attiecība			2022		
			Kopā	Vīrieši	Sievietes	Kopā	Vīrieši	Sievietes	Kopā	Vīrieši	Sievietes	Kopā	Vīrieši	Sievietes
CO01	Bezdarbnieki, tostarp ilgtermiņa bezdarbnieki.					21 793,00	8 647,00	13 146,00				0,00	0,00	0,00
CO02	Ilgtermiņa bezdarbnieki					4 618,00	1 798,00	2 820,00				0,00	0,00	0,00
CO03	Neaktīvas personas					7 778,00	3 865,00	3 913,00				0,00	0,00	0,00
CO04	Izglītībā vai apmācībā neiesaistītas neaktīvas personas					7 778,00	3 865,00	3 913,00				0,00	0,00	0,00
CO06	Līdz 25 gadu vecumam.					18 705,00	8 166,00	10 539,00				0,00	0,00	0,00
CO09	Ar pamatskolas izglītību (ISCED 1. līmenis) vai ar zemākā līmeņa vidējo izglītību (ISCED 2. līmenis).					7 721,00	3 816,00	3 905,00				0,00	0,00	0,00
CO10	Ar vidējo izglītību (ISCED 3. līmenis) vai pēcvidusskolas izglītību (ISCED 4. līmenis).					17 499,00	7 469,00	10 030,00				0,00	0,00	0,00
CO11	Ar augstāko izglītību (ISCED 5. līmenis līdz 8. līmenis).					3 650,00	837,00	2 813,00				0,00	0,00	0,00
CO15	Migranti, dalībnieki ar ārvalstu izcelsmi, minoritātes (tostarp nelabvēlīgos apstākļos esošas kopienas, piemēram, romi).					5 753,00	2 404,00	3 349,00				0,00	0,00	0,00
CO16	Dalībnieki ar invaliditāti.					1 880,00	1 004,00	876,00				0,00	0,00	0,00
CO17	Citas nelabvēlīgā situācijā esošas personas.					4 305,00	1 656,00	2 649,00				0,00	0,00	0,00
CO18	Bezpalumnieki vai mājoņi zaudējušas personas.					103,00	48,00	55,00				0,00	0,00	0,00
CO19	No lauku rajoniem.					13 454,00	5 812,00	7 642,00				0,00	0,00	0,00
	Dalībnieku kopskaits					29 571,00	12 812,00	16 759,00				0,00	0,00	0,00

ID	Rādītājs	Reģiona kategorija	2021			2020			2019		
			Kopā	Vīrieši	Sievietes	Kopā	Vīrieši	Sievietes	Kopā	Vīrieši	Sievietes
CO01	Bezdarbnieki, tostarp ilgtermiņa bezdarbnieki.		0,00	0,00	0,00	11,00	4,00	7,00	48,00	14,00	34,00
CO02	Ilgtermiņa bezdarbnieki		0,00	0,00	0,00	0,00	0,00	0,00	0,00	0,00	0,00
CO03	Neaktīvas personas		0,00	0,00	0,00	14,00	8,00	6,00	330,00	138,00	192,00
CO04	Izglītībā vai apmācībā neiesaistītas neaktīvas personas		0,00	0,00	0,00	14,00	8,00	6,00	330,00	138,00	192,00
CO06	Līdz 25 gadu vecumam.		0,00	0,00	0,00	15,00	8,00	7,00	298,00	129,00	169,00
CO09	Ar pamatskolas izglītību (ISCED 1. līmenis) vai ar zemākā līmeņa vidējo izglītību (ISCED 2. līmenis).		0,00	0,00	0,00	12,00	7,00	5,00	0,00	0,00	0,00
CO10	Ar vidējo izglītību (ISCED 3. līmenis) vai pēcvidusskolas izglītību (ISCED 4. līmenis).		0,00	0,00	0,00	13,00	5,00	8,00	362,00	151,00	211,00
CO11	Ar augstāko izglītību (ISCED 5. līmenis līdz 8. līmenis).		0,00	0,00	0,00	0,00	0,00	0,00	16,00	1,00	15,00
CO15	Migranti, dalībnieki ar ārvalstu izcelsmi, minoritātes (tostarp nelabvēlīgos apstākļos esošas kopienas, piemēram, romi).		0,00	0,00	0,00	1,00	0,00	1,00	4,00	1,00	3,00
CO16	Dalībnieki ar invaliditāti.		0,00	0,00	0,00	1,00	1,00	0,00	14,00	6,00	8,00
CO17	Citas nelabvēlīgā situācijā esošas personas.		0,00	0,00	0,00	4,00	2,00	2,00	47,00	23,00	24,00
CO18	Bezpalumnieki vai mājoņi zaudējušas personas.		0,00	0,00	0,00	0,00	0,00	0,00	3,00	1,00	2,00
CO19	No lauku rajoniem.		0,00	0,00	0,00	13,00	6,00	7,00	181,00	79,00	102,00
	Dalībnieku kopskaits		0,00	0,00	0,00	25,00	12,00	13,00	378,00	167,00	211,00

ID	Rādītājs	Reģiona kategorija	2018			2017			2016		
			Kopā	Vīrieši	Sievietes	Kopā	Vīrieši	Sievietes	Kopā	Vīrieši	Sievietes
CO01	Bezdarbnieki, tostarp ilgtermiņa bezdarbnieki.		3 156,00	1 348,00	1 808,00	5 542,00	2 268,00	3 274,00	5 909,00	2 265,00	3 644,00
CO02	Ilgtermiņa bezdarbnieki		863,00	364,00	499,00	2 151,00	817,00	1 334,00	848,00	347,00	501,00
CO03	Neaktīvas personas		724,00	328,00	396,00	1 275,00	618,00	657,00	1 907,00	1 029,00	878,00
CO04	Izglītībā vai apmācībā neiesaistītas neaktīvas personas		724,00	328,00	396,00	1 275,00	618,00	657,00	1 907,00	1 029,00	878,00
CO06	Līdz 25 gadu vecumam.		1 817,00	839,00	978,00	3 439,00	1 521,00	1 918,00	4 318,00	1 978,00	2 340,00
CO09	Ar pamatskolas izglītību (ISCED 1. līmenis) vai ar zemākā līmeņa vidējo izglītību (ISCED 2. līmenis).		1 010,00	512,00	498,00	1 738,00	857,00	881,00	1 987,00	969,00	1 018,00
CO10	Ar vidējo izglītību (ISCED 3. līmenis) vai pēcvidusskolas izglītību (ISCED 4. līmenis).		2 204,00	984,00	1 220,00	3 962,00	1 732,00	2 230,00	4 515,00	1 970,00	2 545,00
CO11	Ar augstāko izglītību (ISCED 5. līmenis līdz 8. līmenis).		592,00	136,00	456,00	952,00	220,00	732,00	1 133,00	260,00	873,00
CO15	Migranti, dalībnieki ar ārvalstu izcelsmi, minoritātes (tostarp nelabvēlīgos apstākļos esošas kopienas, piemēram, romi).		945,00	399,00	546,00	1 685,00	703,00	982,00	1 710,00	701,00	1 009,00
CO16	Dalībnieki ar invaliditāti.		251,00	128,00	123,00	440,00	233,00	207,00	500,00	259,00	241,00
CO17	Citas nelabvēlīgā situācijā esošas personas.		448,00	154,00	294,00	1 042,00	386,00	656,00	1 238,00	476,00	762,00
CO18	Bezpalumnieki vai mājoņi zaudējušas personas.		21,00	7,00	14,00	19,00	8,00	11,00	38,00	15,00	23,00
CO19	No lauku rajoniem.		1 750,00	857,00	893,00	3 147,00	1 366,00	1 781,00	3 540,00	1 528,00	2 012,00
	Dalībnieku kopskaits		3 880,00	1 747,00	2 133,00	6 817,00	2 724,00	4 093,00	7 816,00	3 498,00	4 318,00

ID	Rādītājs	Reģiona kategorija	2015			2014		
----	----------	--------------------	------	--	--	------	--	--

				Kopā	Vīrieši	Sievietes	Kopā	Vīrieši	Sievietes
CO01	Bezdarbnieki, tostarp ilgtermiņa bezdarbnieki.			3 635,00	1 526,00	2 109,00	3 492,00	1 222,00	2 270,00
CO02	Ilgtermiņa bezdarbnieki			478,00	182,00	296,00	278,00	88,00	190,00
CO03	Neaktīvas personas			2 052,00	1 092,00	960,00	1 476,00	652,00	824,00
CO04	Izglītībā vai apmācībā neiesaistītas neaktīvas personas			2 052,00	1 092,00	960,00	1 476,00	652,00	824,00
CO06	Līdz 25 gadu vecumam.			4 304,00	1 961,00	2 343,00	4 514,00	1 730,00	2 784,00
CO09	Ar pamatskolas izglītību (ISCED 1. līmenis) vai ar zemākā līmeņa vidējo izglītību (ISCED 2. līmenis).			1 704,00	951,00	753,00	1 270,00	520,00	750,00
CO10	Ar vidējo izglītību (ISCED 3. līmenis) vai pēcvidusskolas izglītību (ISCED 4. līmenis).			3 307,00	1 412,00	1 895,00	3 136,00	1 215,00	1 921,00
CO11	Ar augstāko izglītību (ISCED 5. līmenis līdz 8. līmenis).			496,00	129,00	367,00	461,00	91,00	370,00
CO15	Migranti, dalībnieki ar ārvalstu izcelsmi, minoritātes (tostarp nelabvēlīgos apstākļos esošas kopienas, piemēram, romi).			708,00	327,00	381,00	700,00	273,00	427,00
CO16	Dalībnieki ar invaliditāti.			379,00	228,00	151,00	295,00	149,00	146,00
CO17	Citas nelabvēlīgā situācijā esošas personas			962,00	477,00	485,00	564,00	138,00	426,00
CO18	Bezpalumnieki vai mācīti zaudējušas personas.			16,00	13,00	3,00	6,00	4,00	2,00
CO19	No lauku rajoniem.			2 616,00	1 161,00	1 455,00	2 207,00	815,00	1 392,00
	Dalībnieku kopskaits			5 687,00			4 968,00		

Prioritārais virziens	7 - Nodarbinātība un darbaspēka mobilitāte
Investīciju prioritāte	8ii - Jauniešu ilgtspējīga integrācija darba tirgū (JNI), īpašu uzmanību pievēršot nodarbinātībā, izglītībā vai apmācībā neiesaistītiem jauniešiem, tostarp jauniešiem, kuri pakļauti sociālās atstumtības riskam, un jauniešiem no atstumtām kopienām, arī ar garantijas jauniešiem shēmas īstenošanu.

4.B tabula. ESF, ESF REACT-EU, JNI un JNI REACT-EU konkrētas programmas iznākuma rādītāji - 7

ID	Rādītājs	Reģiona kategorija	Mērvienība	Mērķvērtība (2023)			Kumulatīvā vērtība			Sasniegumu attiecība			2022		
				Kopā	Vīrieši	Sievietes	Kopā	Vīrieši	Sievietes	Kopā	Vīrieši	Sievietes	Kopā	Vīrieši	Sievietes
I721a	Bezdarbnieki, tostarp ilgstošie bezdarbnieki		Dalībnieki	19 000,00			20 083,00	8 112,00		11 971,00	1,06		0,00	0,00	0,00
I721b	Izglītībā vai apmācībā neiesaistītas neaktīvas personas		Dalībnieki	10 078,00			9 553,00	4 427,00		5 126,00	0,95		0,00	0,00	0,00
I721c	Ilgstošie bezdarbnieki		Dalībnieki	5 700,00			4 035,00	1 395,00		2 640,00	0,71		0,00	0,00	0,00
I721d	JNI atbalstīto pasākumu dalībnieki kopā		Dalībnieki	29 078,00			29 636,00	12 539,00		17 097,00	1,02		0,00	0,00	0,00
I721f	Nodarbinātas personas		Dalībnieki	2 206,00			2 554,00	1 191,00		1 363,00	1,16		0,00	0,00	0,00

ID	Rādītājs	Reģiona kategorija	2021			2020			2019			2018			2017		
			Kopā	Vīrieši	Sievietes	Kopā	Vīrieši	Sievietes	Kopā	Vīrieši	Sievietes	Kopā	Vīrieši	Sievietes	Kopā	Vīrieši	Sievietes
I721a	Bezdarbnieki, tostarp ilgstošie bezdarbnieki		0,00	0,00	0,00	0,00	0,00	0,00	0,00	0,00	0,00	2 969,00	1 291,00	1 678,00	5 216,00	2 158,00	3 058,00
I721b	Izglītībā vai apmācībā neiesaistītas neaktīvas personas		0,00	0,00	0,00	26,00	12,00	14,00	386,00	153,00	233,00	935,00	396,00	539,00	1 624,00	730,00	894,00
I721c	Ilgstošie bezdarbnieki		0,00	0,00	0,00	0,00	0,00	0,00	0,00	0,00	344,00	132,00	212,00	880,00	339,00	541,00	
I721d	JNI atbalstīto pasākumu dalībnieki kopā		0,00	0,00	0,00	26,00	12,00	14,00	386,00	153,00	233,00	3 904,00	1 687,00	2 217,00	6 840,00	2 888,00	3 952,00
I721f	Nodarbinātas personas		0,00	0,00	0,00	0,00	0,00	0,00	1,00	1,00	0,00	2,00	1,00	1,00	169,00	103,00	66,00

ID	Rādītājs	Reģiona kategorija	2016			2015			2014		
			Kopā	Vīrieši	Sievietes	Kopā	Vīrieši	Sievietes	Kopā	Vīrieši	Sievietes
I721a	Bezdarbnieki, tostarp ilgstošie bezdarbnieki		5 446,00	2 116,00	3 330,00	3 215,00	1 390,00	1 825,00	3 237,00	1 157,00	2 080,00
I721b	Izglītībā vai apmācībā neiesaistītas neaktīvas personas		2 376,00	1 182,00	1 194,00	2 483,00	1 241,00	1 242,00	1 723,00	713,00	1 010,00
I721c	Ilgstošie bezdarbnieki		1 109,00	358,00	751,00	854,00	308,00	546,00	848,00	258,00	590,00
I721d	JNI atbalstīto pasākumu dalībnieki kopā		7 822,00	3 298,00	4 524,00	5 698,00	2 631,00	3 067,00	4 960,00	1 870,00	3 090,00
I721f	Nodarbinātas personas		1 144,00	515,00	629,00	475,00	233,00	242,00	763,00	338,00	425,00

Prioritārais virziens	7 - Nodarbinātība un darbaspēka mobilitāte
Investīciju prioritāte	8v - Darbinieku, uzņēmumu un uzņēmēju pielāgošanās pārmaiņām.

2A tabula. : Kopējie rezultātu rādītāji ESF un ESF REACT-EU (pa prioritārajiem virzieniem, investīciju prioritātēm un reģionu kategorijām). Datus par visiem kopējiem ESF rezultātu rādītājiem (ar mērķi un bez tā) norāda sadalījumā pa dzimumiem. Attiecībā uz tehniskās palīdzības prioritāro virzienu paziņo tikai tos kopējos rādītājus, kuriem ir noteikts mērķis - 7 / 8v

ID	Rādītājs	Reģiona kategorija	Kopējais iznākuma rādītājs, ko izmanto par pamatu mērķu noteikšanai	Mērvienība atsaucēs vērtībām un mērķa vērtībām	Mērķvērtība (2023)			Kumulatīvā vērtība			Sasniegumu attiecība			2022	
					Kopā	Vīrieši	Sievietes	Kopā	Vīrieši	Sievietes	Kopā	Vīrieši	Sievietes	Vīrieši	Sievietes
CR01	Neaktīvie dalībnieki, kas sākuši darba meklējumus pēc aiziešanas.		Mazāk attīstīti				0,00	0,00	0,00				0,00	0,00	
CR02	Izglītībā/mācībā iesaistītie dalībnieki pēc aiziešanas.		Mazāk attīstīti				26,00	2,00	24,00				0,00	0,00	
CR03	Kvalifikāciju ieguvēji dalībnieki pēc aiziešanas.		Mazāk attīstīti				11,00	0,00	11,00				0,00	0,00	
CR04	nodarbinātībā iesaistītie dalībnieki, tostarp pašnodarbinātie, pēc aiziešanas		Mazāk attīstīti				0,00	0,00	0,00				0,00	0,00	

ID	Rādītājs	Reģiona kategorija	Kopējais iznākuma rādītājs, ko izmanto par pamatu mērķu noteikšanai	Mērvienība atsaucēs vērtībām un mērķa vērtībām	Mērķvērtība (2023)			Kumulatīvā vērtība			Sasniegumu attiecība			2022	
					Kopā	Vīrieši	Sievietes	Kopā	Vīrieši	Sievietes	Kopā	Vīrieši	Sievietes	Vīrieši	Sievietes
CR05	nelabvēlīgā situācijā esoši dalībnieki, kas pēc aiziešanas sākuši darba meklējumus, iesaistījušies izglītībā/apmācībā, kvalifikācijas ieguvē vai nodarbinātībā, tostarp pašnodarbinātē	Mazāk attīstīti						4,00	0,00	4,00				0,00	0,00
CR06	Nodarbinātībā iesaistītie dalībnieki, tostarp pašnodarbinātē, sešus mēnešus pēc aiziešanas.	Mazāk attīstīti						0,00	0,00	0,00				0,00	0,00
CR07	Dalībnieki labākā darba tirgus situācijā sešus mēnešus pēc aiziešanas.	Mazāk attīstīti						0,00	0,00	0,00				0,00	0,00
CR08	Nodarbinātībā iesaistītie dalībnieki vecumā pēc 54 gadiem, tostarp pašnodarbinātē, sešus mēnešus pēc aiziešanas.	Mazāk attīstīti						0,00	0,00	0,00				0,00	0,00
CR09	Nodarbinātībā iesaistītie nelabvēlīgā situācijā esošie dalībnieki, tostarp pašnodarbinātē, sešus mēnešus pēc aiziešanas.	Mazāk attīstīti						0,00	0,00	0,00				0,00	0,00

ID	Rādītājs	Reģiona kategorija	2021		2020		2019		2018		2017		2016	
			Vīrieši	Sievietes	Vīrieši	Sievietes	Vīrieši	Sievietes	Vīrieši	Sievietes	Vīrieši	Sievietes	Vīrieši	Sievietes
CR01	Neaktīvie dalībnieki, kas sākuši darba meklējumus pēc aiziešanas.	Mazāk attīstīti	0,00	0,00	0,00	0,00	0,00	0,00	0,00	0,00	0,00	0,00	0,00	0,00
CR02	Izglītībā/mācībā iesaistītie dalībnieki pēc aiziešanas.	Mazāk attīstīti	0,00	0,00	0,00	0,00	2,00	24,00	0,00	0,00	0,00	0,00	0,00	0,00
CR03	Kvalifikāciju ieguvēji dalībnieki pēc aiziešanas.	Mazāk attīstīti	0,00	0,00	0,00	0,00	0,00	11,00	0,00	0,00	0,00	0,00	0,00	0,00
CR04	nodarbinātībā iesaistītie dalībnieki, tostarp pašnodarbinātē, pēc aiziešanas	Mazāk attīstīti	0,00	0,00	0,00	0,00	0,00	0,00	0,00	0,00	0,00	0,00	0,00	0,00
CR05	nelabvēlīgā situācijā esoši dalībnieki, kas pēc aiziešanas sākuši darba meklējumus, iesaistījušies izglītībā/apmācībā, kvalifikācijas ieguvē vai nodarbinātībā, tostarp pašnodarbinātē	Mazāk attīstīti	0,00	0,00	0,00	0,00	0,00	4,00	0,00	0,00	0,00	0,00	0,00	0,00
CR06	Nodarbinātībā iesaistītie dalībnieki, tostarp pašnodarbinātē, sešus mēnešus pēc aiziešanas.	Mazāk attīstīti	0,00	0,00	0,00	0,00	0,00	0,00	0,00	0,00	0,00	0,00	0,00	0,00
CR07	Dalībnieki labākā darba tirgus situācijā sešus mēnešus pēc aiziešanas.	Mazāk attīstīti	0,00	0,00	0,00	0,00	0,00	0,00	0,00	0,00	0,00	0,00	0,00	0,00
CR08	Nodarbinātībā iesaistītie dalībnieki vecumā pēc 54 gadiem, tostarp pašnodarbinātē, sešus mēnešus pēc aiziešanas.	Mazāk attīstīti	0,00	0,00	0,00	0,00	0,00	0,00	0,00	0,00	0,00	0,00	0,00	0,00
CR09	Nodarbinātībā iesaistītie nelabvēlīgā situācijā esošie dalībnieki, tostarp pašnodarbinātē, sešus mēnešus pēc aiziešanas.	Mazāk attīstīti	0,00	0,00	0,00	0,00	0,00	0,00	0,00	0,00	0,00	0,00	0,00	0,00

ID	Rādītājs	Reģiona kategorija	2015		2014	
			Vīrieši	Sievietes	Vīrieši	Sievietes
CR01	Neaktīvie dalībnieki, kas sākuši darba meklējumus pēc aiziešanas.	Mazāk attīstīti	0,00	0,00	0,00	0,00
CR02	Izglītībā/mācībā iesaistītie dalībnieki pēc aiziešanas.	Mazāk attīstīti	0,00	0,00	0,00	0,00
CR03	Kvalifikāciju ieguvēji dalībnieki pēc aiziešanas.	Mazāk attīstīti	0,00	0,00	0,00	0,00
CR04	nodarbinātībā iesaistītie dalībnieki, tostarp pašnodarbinātē, pēc aiziešanas	Mazāk attīstīti	0,00	0,00	0,00	0,00
CR05	nelabvēlīgā situācijā esoši dalībnieki, kas pēc aiziešanas sākuši darba meklējumus, iesaistījušies izglītībā/apmācībā, kvalifikācijas ieguvē vai nodarbinātībā, tostarp pašnodarbinātē	Mazāk attīstīti	0,00	0,00	0,00	0,00
CR06	Nodarbinātībā iesaistītie dalībnieki, tostarp pašnodarbinātē, sešus mēnešus pēc aiziešanas.	Mazāk attīstīti	0,00	0,00	0,00	0,00
CR07	Dalībnieki labākā darba tirgus situācijā sešus mēnešus pēc aiziešanas.	Mazāk attīstīti	0,00	0,00	0,00	0,00
CR08	Nodarbinātībā iesaistītie dalībnieki vecumā pēc 54 gadiem, tostarp pašnodarbinātē, sešus mēnešus pēc aiziešanas.	Mazāk attīstīti	0,00	0,00	0,00	0,00
CR09	Nodarbinātībā iesaistītie nelabvēlīgā situācijā esošie dalībnieki, tostarp pašnodarbinātē, sešus mēnešus pēc aiziešanas.	Mazāk attīstīti	0,00	0,00	0,00	0,00

Prioritārais virziens	7 - Nodarbinātība un darbaspēka mobilitāte
Investīciju prioritāte	8v - Darbinieku, uzņēmumu un uzņēmēju pielāgošanās pārmaiņām.

2C tabula. : ESF, ESF REACT-EU, JINI un JINI REACT-EU konkrētas programmas rezultātu rādītāji

ID	Rādītājs	Reģiona kategorija	Rādītāja mērvienība	Iznākumu rādītājs, ko izmanto par pamatu mērķu noteikšanai	Mērvienība atsaucēs vērtībām un mērķa vērtībām	Mērķvērtība (2023)			Sasniegumu attiecība			2022					
						Kopā	Vīrieši	Sievietes	Kopā	Vīrieši	Sievietes	Kopā	Vīrieši	Sievietes	Kopā	Vīrieši	Sievietes
R731a	Atbalstīto mikrouzņēmumu, mazo un vidējo uzņēmumu skaits bīstamajās nozarēs, kas ir ieviesuši darba aizsardzības prasības	Mazāk attīstīti	Skaits (procenti)		Skaits	75,00			2,36			176,92	0,00	0,00	58,15		
r732a	Atbalstu saņēmušo gadus vecāku nodarbināto personu skaits labākā darba tirgus situācijā sešus mēnešus pēc atbalsta saņemšanas	Mazāk attīstīti	Skaits (Dalībnieku skaits)		Skaits	250,00			0,00			0,00	0,00	0,00	0,00		

ID	Rādītājs	Reģiona kategorija	2021			2020			Kvalitatīvs	2020			Kvalitatīvs		
			Kumulatīvie dati par			Gadā kopā				Kumulatīvie dati par				Gadā kopā	
			Kopā	Vīrieši	Sievietes	Kopā	Vīrieši	Sievietes		Kopā	Vīrieši	Sievietes	Kopā	Vīrieši	Sievietes
R731a	Atbalstīto mikrouzņēmumu, mazo un vidējo uzņēmumu skaits bīstamajās nozarēs, kas ir ieviesuši darba aizsardzības prasības	Mazāk attīstīti	118,77	0,00	0,00	61,71				57,06	0,00	0,00	57,06	0,00	0,00
r732a	Atbalstu saņēmušo gadus vecāku nodarbināto personu skaits labākā darba tirgus situācijā sešus mēnešus pēc atbalsta saņemšanas	Mazāk attīstīti	0,00	0,00	0,00	0,00	0,00	0,00		0,00	0,00	0,00	0,00	0,00	0,00

ID	Rādītājs	Reģiona kategorija	2019			2018			Kvalitatīvs	2018			Kvalitatīvs		
			Kumulatīvie dati par			Gadā kopā				Kumulatīvie dati par				Gadā kopā	
			Kopā	Vīrieši	Sievietes	Kopā	Vīrieši	Sievietes		Kopā	Vīrieši	Sievietes	Kopā	Vīrieši	Sievietes
R731a	Atbalstīto mikrouzņēmumu, mazo un vidējo uzņēmumu skaits bīstamajās nozarēs, kas ir ieviesuši darba aizsardzības prasības	Mazāk attīstīti	0,00	0,00	0,00	0,00	0,00	0,00		0,00	0,00	0,00	0,00	0,00	0,00
r732a	Atbalstu saņēmušo gadus vecāku nodarbināto personu skaits labākā darba tirgus situācijā sešus mēnešus pēc atbalsta saņemšanas	Mazāk attīstīti	0,00	0,00	0,00	0,00	0,00	0,00		0,00	0,00	0,00	0,00	0,00	0,00

ID	Rādītājs	Reģiona kategorija	2017						2016							
			Kumulatīvie dati par			Gada kopā			Kvalitatīvs	Kumulatīvie dati par			Gada kopā			Kvalitatīvs
			Kopā	Vīrieši	Sievietes	Kopā	Vīrieši	Sievietes		Kopā	Vīrieši	Sievietes	Kopā	Vīrieši	Sievietes	
R731a	Atbalstīto mikrouzņēmumu, mazo un vidējo uzņēmumu skaits bīstamajās nozarēs, kas ir ieviesuši darba aizsardzības prasības	Mazāk attīstīti	0,00	0,00	0,00	0,00	0,00	0,00	0,00	0,00	0,00	0,00	0,00	0,00	0,00	
r732a	Atbalstu saņēmušo gados vecāku nodarbināto personu skaits labākā darba tirgus situācijā sešus mēnešus pēc atbalsta saņemšanas	Mazāk attīstīti	0,00	0,00	0,00	0,00	0,00	0,00	0,00	0,00	0,00	0,00	0,00	0,00	0,00	

ID	Rādītājs	Reģiona kategorija	2015						2014							
			Kumulatīvie dati par			Gada kopā			Kvalitatīvs	Kumulatīvie dati par			Gada kopā			Kvalitatīvs
			Kopā	Vīrieši	Sievietes	Kopā	Vīrieši	Sievietes		Kopā	Vīrieši	Sievietes	Kopā	Vīrieši	Sievietes	
R731a	Atbalstīto mikrouzņēmumu, mazo un vidējo uzņēmumu skaits bīstamajās nozarēs, kas ir ieviesuši darba aizsardzības prasības	Mazāk attīstīti	0,00	0,00	0,00	0,00	0,00	0,00	0,00	0,00	0,00	0,00	0,00	0,00	0,00	
r732a	Atbalstu saņēmušo gados vecāku nodarbināto personu skaits labākā darba tirgus situācijā sešus mēnešus pēc atbalsta saņemšanas	Mazāk attīstīti	0,00	0,00	0,00	0,00	0,00	0,00	0,00	0,00	0,00	0,00	0,00	0,00	0,00	

Prioritārais virziens	7 - Nodarbinātība un darbaspēka mobilitāte
Investīciju prioritāte	8v - Darbinieku, uzņēmumu un uzņēmēju pielāgošanās pārmaiņām.

4A tabula. : ESF, ESF REACT-EU, JN1 un JN1 REACT-EU kopējie iznākuma rādītāji - 7 / 8v

ID	Rādītājs	Reģiona kategorija	Mērķvērtība (2023)			Kumulatīvā vērtība			Sasniegumu attiecība			2022		
			Kopā	Vīrieši	Sievietes	Kopā	Vīrieši	Sievietes	Kopā	Vīrieši	Sievietes	Kopā	Vīrieši	Sievietes
CO01	Bezdarbnieki, tostarp ilgtermiņa bezdarbnieki.	Mazāk attīstīti				0,00	0,00	0,00				0,00	0,00	0,00
CO02	Ilgtermiņa bezdarbnieki	Mazāk attīstīti				0,00	0,00	0,00				0,00	0,00	0,00
CO03	Neaktīvas personas	Mazāk attīstīti				0,00	0,00	0,00				0,00	0,00	0,00
CO04	Izglītībā vai apmācībā neiesaistītas neaktīvas personas	Mazāk attīstīti				0,00	0,00	0,00				0,00	0,00	0,00
CO05	Nodarbinātas personas, tostarp pašnodarbinātas personas.	Mazāk attīstīti				487,00	75,00	412,00				0,00	0,00	0,00
CO06	Līdz 25 gadu vecumam.	Mazāk attīstīti				1,00	0,00	1,00				0,00	0,00	0,00
CO07	Līdz 54 gadu vecumam.	Mazāk attīstīti				336,00	55,00	281,00				0,00	0,00	0,00
CO08	Personas, kas vecākas par 54 gadiem un ir bez darba, tostarp ilgtermiņa bezdarbnieki, vai neaktīvas personas, kas vairs neturpina izglītību vai apmācību.	Mazāk attīstīti				0,00	0,00	0,00				0,00	0,00	0,00
CO09	Ar pamatskolas izglītību (ISCED 1. līmenis) vai ar zemākā līmeņa vidējo izglītību (ISCED 2. līmenis).	Mazāk attīstīti				40,00	8,00	32,00				0,00	0,00	0,00
CO10	Ar vidējo izglītību (ISCED 3. līmenis) vai pēcvidusskolas izglītību (ISCED 4. līmenis).	Mazāk attīstīti				320,00	47,00	273,00				0,00	0,00	0,00
CO11	Ar augstāko izglītību (ISCED 5. līmenis līdz 8. līmenis).	Mazāk attīstīti				127,00	20,00	107,00				0,00	0,00	0,00
CO15	Migranti, dalībnieki ar ārvalstu izcelsmi, minoritātes (tostarp nelabvēlīgos apstākļos esošas kopienas, piemēram, romi).	Mazāk attīstīti				164,00	19,00	145,00				0,00	0,00	0,00
CO16	Dalībnieki ar invaliditāti.	Mazāk attīstīti				59,00	8,00	51,00				0,00	0,00	0,00
CO17	Citas nelabvēlīgā situācijā esošas personas.	Mazāk attīstīti				4,00	1,00	3,00				0,00	0,00	0,00
CO18	Bezpaumnieki vai mājokli zaudējušas personas.	Mazāk attīstīti				0,00	0,00	0,00				0,00	0,00	0,00
CO19	No lauku rajoniem.	Mazāk attīstīti				157,00	30,00	127,00				0,00	0,00	0,00
CO20	Projektu skaits, ko pilnībā vai daļēji īstenojuši sociālie partneri vai nevalstiskās organizācijas.	Mazāk attīstīti				0,00						0,00		
CO21	Projektu skaits, kas attiecas uz sieviešu noturīgu līdzdalību un sasniegumiem nodarbinātībā.	Mazāk attīstīti				0,00						0,00		
CO22	Projektu skaits, kas attiecas uz publisko pārvaldi vai publisko pakalpojumu jomu valsts, reģionālā vai vietējā līmenī.	Mazāk attīstīti				2,00						0,00		
CO23	Atbalstīto mikrouzņēmumu, mazo un vidējo uzņēmumu skaits (tostarp kooperatīvie uzņēmumi un sociālās ekonomikas uzņēmumi).	Mazāk attīstīti				487,00						218,00		
	Dalībnieku kopskaits					487,00						0,00		

ID	Rādītājs	Reģiona kategorija	2021			2020			2019					
			Kopā	Vīrieši	Sievietes	Kopā	Vīrieši	Sievietes	Kopā	Vīrieši	Sievietes			
CO01	Bezdarbnieki, tostarp ilgtermiņa bezdarbnieki.	Mazāk attīstīti	0,00	0,00	0,00	0,00	0,00	0,00	0,00	0,00	0,00	0,00	0,00	0,00
CO02	Ilgtermiņa bezdarbnieki	Mazāk attīstīti	0,00	0,00	0,00	0,00	0,00	0,00	0,00	0,00	0,00	0,00	0,00	0,00
CO03	Neaktīvas personas	Mazāk attīstīti	0,00	0,00	0,00	0,00	0,00	0,00	0,00	0,00	0,00	0,00	0,00	0,00
CO04	Izglītībā vai apmācībā neiesaistītas neaktīvas personas	Mazāk attīstīti	0,00	0,00	0,00	0,00	0,00	0,00	0,00	0,00	0,00	0,00	0,00	0,00
CO05	Nodarbinātas personas, tostarp pašnodarbinātas personas.	Mazāk attīstīti	0,00	0,00	0,00	0,00	0,00	0,00	0,00	0,00	470,00	71,00	399,00	
CO06	Līdz 25 gadu vecumam.	Mazāk attīstīti	0,00	0,00	0,00	0,00	0,00	0,00	0,00	0,00	0,00	0,00	0,00	0,00
CO07	Līdz 54 gadu vecumam.	Mazāk attīstīti	0,00	0,00	0,00	0,00	0,00	0,00	0,00	0,00	335,00	54,00	281,00	
CO08	Personas, kas vecākas par 54 gadiem un ir bez darba, tostarp ilgtermiņa bezdarbnieki, vai neaktīvas personas, kas vairs neturpina izglītību vai apmācību.	Mazāk attīstīti	0,00	0,00	0,00	0,00	0,00	0,00	0,00	0,00	0,00	0,00	0,00	0,00
CO09	Ar pamatskolas izglītību (ISCED 1. līmenis) vai ar zemākā līmeņa vidējo izglītību (ISCED 2. līmenis).	Mazāk attīstīti	0,00	0,00	0,00	0,00	0,00	0,00	0,00	0,00	40,00	8,00	32,00	
CO10	Ar vidējo izglītību (ISCED 3. līmenis) vai pēcvidusskolas izglītību (ISCED 4. līmenis).	Mazāk attīstīti	0,00	0,00	0,00	0,00	0,00	0,00	0,00	0,00	320,00	47,00	273,00	
CO11	Ar augstāko izglītību (ISCED 5. līmenis līdz 8. līmenis).	Mazāk attīstīti	0,00	0,00	0,00	0,00	0,00	0,00	0,00	0,00	110,00	16,00	94,00	
CO15	Migranti, dalībnieki ar ārvalstu izcelsmi, minoritātes (tostarp nelabvēlīgos apstākļos esošas kopienas, piemēram, romi).	Mazāk attīstīti	0,00	0,00	0,00	0,00	0,00	0,00	0,00	0,00	164,00	19,00	145,00	
CO16	Dalībnieki ar invaliditāti.	Mazāk attīstīti	0,00	0,00	0,00	0,00	0,00	0,00	0,00	0,00	59,00	8,00	51,00	
CO17	Citas nelabvēlīgā situācijā esošas personas.	Mazāk attīstīti	0,00	0,00	0,00	0,00	0,00	0,00	0,00	0,00	4,00	1,00	3,00	
CO18	Bezpaumnieki vai mājokli zaudējušas personas.	Mazāk attīstīti	0,00	0,00	0,00	0,00	0,00	0,00	0,00	0,00	0,00	0,00	0,00	0,00
CO19	No lauku rajoniem.	Mazāk attīstīti	0,00	0,00	0,00	0,00	0,00	0,00	0,00	0,00	157,00	30,00	127,00	
CO20	Projektu skaits, ko pilnībā vai daļēji īstenojuši sociālie partneri vai nevalstiskās organizācijas.	Mazāk attīstīti	0,00			0,00			0,00			0,00		
CO21	Projektu skaits, kas attiecas uz sieviešu noturīgu līdzdalību un sasniegumiem nodarbinātībā.	Mazāk attīstīti	0,00			0,00			0,00			0,00		
CO22	Projektu skaits, kas attiecas uz publisko pārvaldi vai publisko pakalpojumu jomu valsts, reģionālā vai vietējā līmenī.	Mazāk attīstīti	0,00			0,00			0,00			0,00		
CO23	Atbalstīto mikrouzņēmumu, mazo un vidējo uzņēmumu skaits (tostarp kooperatīvie uzņēmumi un sociālās ekonomikas uzņēmumi).	Mazāk attīstīti	99,00						118,00			52,00		
	Dalībnieku kopskaits		0,00						0,00			470,00		

ID	Rādītājs	Reģiona kategorija	2018			2017			2016		
			Kopā	Vīrieši	Sievietes	Kopā	Vīrieši	Sievietes	Kopā	Vīrieši	Sievietes
CO01	Bezdarbnieki, tostarp ilgtermiņa bezdarbnieki.	Mazāk attīstīti	0,00	0,00	0,00	0,00	0,00	0,00	0,00	0,00	0,00
CO02	Ilgtermiņa bezdarbnieki	Mazāk attīstīti	0,00	0,00	0,00	0,00	0,00	0,00	0,00	0,00	0,00
CO03	Neaktīvas personas	Mazāk attīstīti	0,00	0,00	0,00	0,00	0,00	0,00	0,00	0,00	0,00
CO04	Izglītībā vai apmācībā neiesaistītas neaktīvas personas	Mazāk attīstīti	0,00	0,00	0,00	0,00	0,00	0,00	0,00	0,00	0,00
CO05	Nodarbinātas personas, tostarp pašnodarbinātas personas.	Mazāk attīstīti	0,00	0,00	0,00	0,00	0,00	17,00	4,00	13,00	
CO06	Līdz 25 gadu vecumam.	Mazāk attīstīti	0,00	0,00	0,00	0,00	0,00	1,00	0,00	1,00	
CO07	Līdz 54 gadu vecumam.	Mazāk attīstīti	0,00	0,00	0,00	0,00	0,00	1,00	1,00	0,00	
CO08	Personas, kas vecākas par 54 gadiem un ir bez darba, tostarp ilgtermiņa bezdarbnieki, vai neaktīvas personas, kas vairs neturpina izglītību vai apmācību.	Mazāk attīstīti	0,00	0,00	0,00	0,00	0,00	0,00	0,00	0,00	
CO09	Ar pamatskolas izglītību (ISCED 1. līmenis) vai ar zemāku līmeņa vidējo izglītību (ISCED 2. līmenis).	Mazāk attīstīti	0,00	0,00	0,00	0,00	0,00	0,00	0,00	0,00	
CO10	Ar vidējo izglītību (ISCED 3. līmenis) vai pēcvidusskolas izglītību (ISCED 4. līmenis).	Mazāk attīstīti	0,00	0,00	0,00	0,00	0,00	0,00	0,00	0,00	
CO11	Ar augstāko izglītību (ISCED 5. līmenis līdz 8. līmenis).	Mazāk attīstīti	0,00	0,00	0,00	0,00	0,00	17,00	4,00	13,00	
CO15	Migranti, dalībnieki ar ārvalstu izcelsmi, minoritātes (tostarp nelabvēlīgos apstākļos esošas kopienas, piemēram, romi).	Mazāk attīstīti	0,00	0,00	0,00	0,00	0,00	0,00	0,00	0,00	
CO16	Dalībnieki ar invaliditāti.	Mazāk attīstīti	0,00	0,00	0,00	0,00	0,00	0,00	0,00	0,00	
CO17	Citas nelabvēlīgā situācijā esošas personas.	Mazāk attīstīti	0,00	0,00	0,00	0,00	0,00	0,00	0,00	0,00	
CO18	Bezpajumtnieki vai mājokli zaudējušas personas.	Mazāk attīstīti	0,00	0,00	0,00	0,00	0,00	0,00	0,00	0,00	
CO19	No lauku rajoniem.	Mazāk attīstīti	0,00	0,00	0,00	0,00	0,00	0,00	0,00	0,00	
CO20	Projektu skaits, ko pilnībā vai daļēji īstenojuši sociālie partneri vai nevalstiskās organizācijas.	Mazāk attīstīti	0,00			0,00		0,00		0,00	
CO21	Projektu skaits, kas attiecas uz sieviešu noturību līdzdalību un sasniegumiem nodarbinātībā.	Mazāk attīstīti	0,00			0,00		0,00		0,00	
CO22	Projektu skaits, kas attiecas uz publisko pārvaldi vai publisko pakalpojumu jomu valsts, reģionālā vai vietējā līmenī.	Mazāk attīstīti	0,00			0,00		2,00		2,00	
CO23	Atbalstīto mikrouzņēmumu, mazo un vidējo uzņēmumu skaits (tostarp kooperatīvie uzņēmumi un sociālās ekonomikas uzņēmumi).	Mazāk attīstīti	0,00			0,00		0,00		0,00	
	Dalībnieku kopskaits		0,00			0,00		17,00		13,00	

ID	Rādītājs	Reģiona kategorija	2015			2014		
			Kopā	Vīrieši	Sievietes	Kopā	Vīrieši	Sievietes
CO01	Bezdarbnieki, tostarp ilgtermiņa bezdarbnieki.	Mazāk attīstīti	0,00	0,00	0,00	0,00	0,00	0,00
CO02	Ilgtermiņa bezdarbnieki	Mazāk attīstīti	0,00	0,00	0,00	0,00	0,00	0,00
CO03	Neaktīvas personas	Mazāk attīstīti	0,00	0,00	0,00	0,00	0,00	0,00
CO04	Izglītībā vai apmācībā neiesaistītas neaktīvas personas	Mazāk attīstīti	0,00	0,00	0,00	0,00	0,00	0,00
CO05	Nodarbinātas personas, tostarp pašnodarbinātas personas.	Mazāk attīstīti	0,00	0,00	0,00	0,00	0,00	0,00
CO06	Līdz 25 gadu vecumam.	Mazāk attīstīti	0,00	0,00	0,00	0,00	0,00	0,00
CO07	Līdz 54 gadu vecumam.	Mazāk attīstīti	0,00	0,00	0,00	0,00	0,00	0,00
CO08	Personas, kas vecākas par 54 gadiem un ir bez darba, tostarp ilgtermiņa bezdarbnieki, vai neaktīvas personas, kas vairs neturpina izglītību vai apmācību.	Mazāk attīstīti	0,00	0,00	0,00	0,00	0,00	0,00
CO09	Ar pamatskolas izglītību (ISCED 1. līmenis) vai ar zemāku līmeņa vidējo izglītību (ISCED 2. līmenis).	Mazāk attīstīti	0,00	0,00	0,00	0,00	0,00	0,00
CO10	Ar vidējo izglītību (ISCED 3. līmenis) vai pēcvidusskolas izglītību (ISCED 4. līmenis).	Mazāk attīstīti	0,00	0,00	0,00	0,00	0,00	0,00
CO11	Ar augstāko izglītību (ISCED 5. līmenis līdz 8. līmenis).	Mazāk attīstīti	0,00	0,00	0,00	0,00	0,00	0,00
CO15	Migranti, dalībnieki ar ārvalstu izcelsmi, minoritātes (tostarp nelabvēlīgos apstākļos esošas kopienas, piemēram, romi).	Mazāk attīstīti	0,00	0,00	0,00	0,00	0,00	0,00
CO16	Dalībnieki ar invaliditāti.	Mazāk attīstīti	0,00	0,00	0,00	0,00	0,00	0,00
CO17	Citas nelabvēlīgā situācijā esošas personas.	Mazāk attīstīti	0,00	0,00	0,00	0,00	0,00	0,00
CO18	Bezpajumtnieki vai mājokli zaudējušas personas.	Mazāk attīstīti	0,00	0,00	0,00	0,00	0,00	0,00
CO19	No lauku rajoniem.	Mazāk attīstīti	0,00	0,00	0,00	0,00	0,00	0,00
CO20	Projektu skaits, ko pilnībā vai daļēji īstenojuši sociālie partneri vai nevalstiskās organizācijas.	Mazāk attīstīti	0,00			0,00		0,00
CO21	Projektu skaits, kas attiecas uz sieviešu noturību līdzdalību un sasniegumiem nodarbinātībā.	Mazāk attīstīti	0,00			0,00		0,00
CO22	Projektu skaits, kas attiecas uz publisko pārvaldi vai publisko pakalpojumu jomu valsts, reģionālā vai vietējā līmenī.	Mazāk attīstīti	0,00			0,00		0,00
CO23	Atbalstīto mikrouzņēmumu, mazo un vidējo uzņēmumu skaits (tostarp kooperatīvie uzņēmumi un sociālās ekonomikas uzņēmumi).	Mazāk attīstīti	0,00			0,00		0,00
	Dalībnieku kopskaits		0,00			0,00		0,00

Prioritārais virziens	7 - Nodarbinātība un darbaspēka mobilitāte
Investīciju prioritāte	8v - Darbinieku, uzņēmumu un uzņēmēju pielāgošanās pārmaiņām.

4.B tabula. ESF, ESF REACT-EU, JNI un JNI REACT-EU konkrētas programmas iznākuma rādītāji - 7

ID	Rādītājs	Reģiona kategorija	Mērvienība	Mērķvērtība (2023)			Kumulatīvā vērtība			Sasniegumu attiecība			2022		
				Kopā	Vīrieši	Sievietes	Kopā	Vīrieši	Sievietes	Kopā	Vīrieši	Sievietes	Kopā	Vīrieši	Sievietes
1731a	Atbalstīto mikrouzņēmumu, mazo un vidējo uzņēmumu skaits	Mazāk attīstīti	Saimnieciskās darbības veicēji	900,00			368,00	0,00	0,00	0,41			99,00		
1731b	Darba vietu skaits bistamajās nozarēs, kurās veikts darba vietas risku novērtējums	Mazāk attīstīti	Darba vietu skaits	3 600,00			1 622,00	0,00	0,00	0,45			435,00		
1732a	Atbalstu saņēmušo gados vecāku nodarbināto personu skaits	Mazāk attīstīti	Dalībnieki	500,00			470,00	71,00	399,00	0,94			0,00	0,00	0,00

ID	Rādītājs	Reģiona kategorija	2021			2020			2019			2018			2017		
			Kopā	Vīrieši	Sievietes	Kopā	Vīrieši	Sievietes	Kopā	Vīrieši	Sievietes	Kopā	Vīrieši	Sievietes	Kopā	Vīrieši	Sievietes
1731a	Atbalstīto mikrouzņēmumu, mazo un vidējo uzņēmumu skaits	Mazāk attīstīti	99,00			118,00	0,00	0,00	52,00	0,00	0,00	0,00	0,00	0,00	0,00	0,00	0,00
1731b	Darba vietu skaits bistamajās nozarēs, kurās veikts darba vietas risku novērtējums	Mazāk attīstīti	424,00			763,00	0,00	0,00	0,00	0,00	0,00	0,00	0,00	0,00	0,00	0,00	0,00
1732a	Atbalstu saņēmušo gados vecāku nodarbināto personu skaits	Mazāk attīstīti	0,00	0,00	0,00	82,00	18,00	64,00	388,00	53,00	335,00	0,00	0,00	0,00	0,00	0,00	0,00

ID	Rādītājs	Reģiona kategorija	2016			2015			2014		
			Kopā	Vīrieši	Sievietes	Kopā	Vīrieši	Sievietes	Kopā	Vīrieši	Sievietes
i731a	Atbalstīto mikrouzņēmumu, mazo un vidējo uzņēmumu skaits	Mazāk attīstīti	0,00	0,00	0,00	0,00	0,00	0,00	0,00	0,00	0,00

ID	Rādītājs	Reģiona kategorija	2016			2015			2014		
			Kopā	Vīrieši	Sievietes	Kopā	Vīrieši	Sievietes	Kopā	Vīrieši	Sievietes
i731b	Darba vietu skaits bīstamajās nozarēs, kurās veikta darba vides risku novērtējums	Mazāk attīstīti	0,00	0,00	0,00	0,00	0,00	0,00	0,00	0,00	0,00
i732a	Atbalstu saņēmušo gadu vecāku nodarbināto personu skaits	Mazāk attīstīti	0,00	0,00	0,00	0,00	0,00	0,00	0,00	0,00	0,00

Prioritārais virziens	8 - Izglītība, prasmes un mūžizglītība
Investīciju prioritāte	10a - Veikt investīcijas izglītībā, apmācībā un profesionālajā izglītībā prasmēm un mūžizglītībā, attīstot izglītības un apmācības infrastruktūru

3A tabula.: Kopējie un konkrētas programmas iznākuma rādītāji attiecībā uz ERAF, ERAF REACT-EU un Kohēzijas fondu (pa prioritārajiem virzieniem, investīciju prioritātēm, kas attiecībā uz ERAF sadalītas pa reģionu kategorijām) - 8 / 10a

(1)	ID	Rādītājs	Mērvienība	Reģiona kategorija	Mērķvērtība (2023) (kopā)	Mērķvērtība (2023) (vīrieši)	Mērķvērtība (2023) (sievietes)	2022 Kopā	2022 Vīrieši	2022 Sievietes	Apsverumi
F	CO35	Bērnu aprūpe un izglītība atbalstītās bērnu aprūpes vai izglītības infrastruktūras kapacitāte.	Personas	Mazāk attīstīti	89 400,00			86 729,00			Vērtība rodas no SAM 8.1.1 "Palielināt modernizēto STEM t.sk. medicīnas un radošās industrijas, studiju programmu skaitu", SAM 8.1.2 "Uzlabot vispārējās izglītības iestāžu mācību vidi", SAM 8.1.3 "Palielināt modernizēto profesionālās izglītības iestāžu skaitu." un SAM 8.1.4 "Uzlabot pirmā līmeņa profesionālās augstākās izglītības STEM, t.sk. medicīnas un radošās industrijas, studiju mācību vidi koledžās" - attiecīgi 20 063, 48 733, 14 775, 3 158. Precizētas 2019. - 2021.gada vērtības.
S	CO35	Bērnu aprūpe un izglītība atbalstītās bērnu aprūpes vai izglītības infrastruktūras kapacitāte.	Personas	Mazāk attīstīti	89 400,00			108 399,00			Vērtība rodas no SAM 8.1.1 "Palielināt modernizēto STEM t.sk. medicīnas un radošās industrijas, studiju programmu skaitu", SAM 8.1.2 "Uzlabot vispārējās izglītības iestāžu mācību vidi", SAM 8.1.3 "Palielināt modernizēto profesionālās izglītības iestāžu skaitu." un SAM 8.1.4 "Uzlabot pirmā līmeņa profesionālās augstākās izglītības STEM, t.sk. medicīnas un radošās industrijas, studiju mācību vidi koledžās" - attiecīgi 29 780, 59 280, 16 238 un 3 101. Precizētas 2017. - 2021.gada vērtības.
F	i811a	Pakalpojumu sniegšanas veiktspēja atbalstītajā augstākās izglītības infrastruktūrā	Personu skaits	Mazāk attīstīti	29 900,00			20 063,00			Precizētas 2021. gada vērtības.
S	i811a	Pakalpojumu sniegšanas veiktspēja atbalstītajā augstākās izglītības infrastruktūrā	Personu skaits	Mazāk attīstīti	29 900,00			29 780,00			
F	i812a	Pakalpojumu sniegšanas veiktspēja atbalstītajās vispārējās izglītības iestādēs, ieskaitot tās, kuras īsteno profesionālās izglītības programmas	Personu skaits	Mazāk attīstīti	45 600,00			48 733,00			Precizētas 2019. - 2021. gada vērtības.
S	i812a	Pakalpojumu sniegšanas veiktspēja atbalstītajās vispārējās izglītības iestādēs, ieskaitot tās, kuras īsteno profesionālās izglītības programmas	Personu skaits	Mazāk attīstīti	45 600,00			59 280,00			Izglītojamo skaita atšķirības no sākotnēji plānotā ir skaidrojams arī ar: a) izglītības iestāžu tīkla kārtošanu, kā rezultātā pieaug izglītojamo skaits 8.1.2.SAM ietvaros modernizētajās iestādēs (vērsam uzmanību, ka izglītības iestādes atbilstību priekšatlases kritērija noteiktajam kvantitatīvajam rādītājam pašvaldība var nodrošināt līdz projekta īstenošanas pabeigšanai); b) pozitīvajām demogrāfiskajām izmaiņām, jo īpaši 8.1.2.SAM trešās kārtas ietvaros esošajās Pierīgas reģiona pašvaldību izglītības iestādēs (tajās šobrīd mācas 10 035 izglītojamo, kas ir 159% salīdzinājumā ar sākotnēji plānotajiem 6 300).

(1)	ID	Rādītājs	Mērvienība	Reģiona kategorija	Mērķvērtība (2023) (kopā)	Mērķvērtība (2023) (vīrieši)	Mērķvērtība (2023) (sievietes)	2022 Kopā	2022 Vīrieši	2022 Sievietes	Apsvērumi
											Precizētas 2021.gada vērtības
F	i813a	Pakalpojumu veikspēja profesionālās infrastruktūrā	sniegšanas atbalstītajā izglītības	Personu skaits	Mazāk attīstīti	10 800,00		14 775,00			Rādītāja pārsniegums ir objektīvi pamatojams ar profesionālās izglītības iestāžu tīkla reformu, kuras rezultātā laika posmā no iznākuma rādītāja izstrādes līdz līgumam par projekta īstenošanu 8.1.3.SAM sākotnējiem potenciālajiem finansējuma saņēmējiem reformas rezultātā tika pievienotas reorganizējamās profesionālās izglītības iestādes - attiecīgi pieliecinājās arī plānotā pakalpojuma veikspēja. Iznākuma rādītāja sākotnējā vērtība tika noteikta pamatojoties uz plānotajiem būvniecības apjomiem, bet neņemot vērā ieguldījumus aprīkojuma iegādei citās telpās, kas nodrošina papildus m2, un līdz ar to papildus veikspēju Precizētas 2019. - 2021. gada vērtības.
S	i813a	Pakalpojumu veikspēja profesionālās infrastruktūrā	sniegšanas atbalstītajā izglītības	Personu skaits	Mazāk attīstīti	10 800,00		16 238,00			Rādītāja pārsniegums ir objektīvi pamatojams ar profesionālās izglītības iestāžu tīkla reformu, kuras rezultātā laika posmā no iznākuma rādītāja izstrādes līdz līgumam par projekta īstenošanu 8.1.3.SAM sākotnējiem potenciālajiem finansējuma saņēmējiem reformas rezultātā tika pievienotas reorganizējamās profesionālās izglītības iestādes - attiecīgi pieliecinājās arī plānotā pakalpojuma veikspēja. Iznākuma rādītāja sākotnējā vērtība tika noteikta pamatojoties uz plānotajiem būvniecības apjomiem, bet neņemot vērā ieguldījumus aprīkojuma iegādei citās telpās, kas nodrošina papildus m2, un līdz ar to papildus veikspēju Precizētas 2017. - 2021. gada vērtības.
F	i814a	Pakalpojumu veikspēja atbalstītajā koledžas izglītības infrastruktūrā	sniegšanas atbalstītajā koledžas izglītības infrastruktūrā	Personu skaits	Mazāk attīstīti	3 100,00		3 158,00			
S	i814a	Pakalpojumu veikspēja atbalstītajā koledžas izglītības infrastruktūrā	sniegšanas atbalstītajā koledžas izglītības infrastruktūrā	Personu skaits	Mazāk attīstīti	3 100,00		3 101,00			

1) S = atlasītās darbības, F = pilnībā īstenotās darbības

(1)	ID	Rādītājs	2021 Kopā	2021 Vīrieši	2021 Sievietes	2020 Kopā	2020 Vīrieši	2020 Sievietes	2019 Kopā	2019 Vīrieši	2019 Sievietes
F	CO35	Bēnu aprūpe un izglītība: atbalstītās bēnu aprūpes vai izglītības infrastruktūras kapacitāte.	78 222,00			56 315,00			33 863,00		
S	CO35	Bēnu aprūpe un izglītība: atbalstītās bēnu aprūpes vai izglītības infrastruktūras kapacitāte.	108 399,00			106 552,00			102 681,00		
F	i811a	Pakalpojumu sniegšanas veikspēja atbalstītajā augstākās izglītības infrastruktūrā	19 712,00			17 360,00			13 911,00		
S	i811a	Pakalpojumu sniegšanas veikspēja atbalstītajā augstākās izglītības infrastruktūrā	29 780,00			29 330,00			29 330,00		
F	i812a	Pakalpojumu sniegšanas veikspēja atbalstītajās vispārējās izglītības iestādēs, ieskaitot tās, kuras īsteno profesionālās izglītības programmas	42 079,00			27 724,00			12 515,00		
S	i812a	Pakalpojumu sniegšanas veikspēja atbalstītajās vispārējās izglītības iestādēs, ieskaitot tās, kuras īsteno profesionālās izglītības programmas	59 280,00			57 303,00			54 374,00		
F	i813a	Pakalpojumu sniegšanas veikspēja atbalstītajā profesionālās izglītības infrastruktūrā	13 273,00			8 073,00			4 279,00		
S	i813a	Pakalpojumu sniegšanas veikspēja atbalstītajā profesionālās izglītības infrastruktūrā	16 238,00			16 238,00			15 296,00		
F	i814a	Pakalpojumu sniegšanas veikspēja atbalstītajā koledžas izglītības infrastruktūrā	3 158,00			3 158,00			3 158,00		
S	i814a	Pakalpojumu sniegšanas veikspēja atbalstītajā koledžas izglītības infrastruktūrā	3 101,00			3 101,00			3 101,00		

(1)	ID	Rādītājs	2018 Kopā	2018 Vīrieši	2018 Sievietes	2017 Kopā	2017 Vīrieši	2017 Sievietes	2016 Kopā	2016 Vīrieši	2016 Sievietes
F	CO35	Bēnu aprūpe un izglītība: atbalstītās bēnu aprūpes vai izglītības infrastruktūras kapacitāte.	26 140,00			4 596,00			758,00		

(I)	ID	Rādītājs	2018 Kopā	2018 Vīrieši	2018 Sievietes	2017 Kopā	2017 Vīrieši	2017 Sievietes	2016 Kopā	2016 Vīrieši	2016 Sievietes
S	CO35	Bērnu aprūpe un izglītība: atbalstītās bērnu aprūpes vai izglītības infrastruktūras kapacitāte.	90 882,00			52 550,00			4 245,00		
F	i811a	Pakalpojumu sniegšanas veiktspēja atbalstītajā augstākās izglītības infrastruktūrā	10 720,00			1 005,00			0,00		
S	i811a	Pakalpojumu sniegšanas veiktspēja atbalstītajā augstākās izglītības infrastruktūrā	29 330,00			29 150,00			0,00		
F	i812a	Pakalpojumu sniegšanas veiktspēja atbalstītajās vispārējās izglītības iestādēs, ieskaitot tās, kuras īsteno profesionālās izglītības programmas	9 644,00			3 541,00			758,00		
S	i812a	Pakalpojumu sniegšanas veiktspēja atbalstītajās vispārējās izglītības iestādēs, ieskaitot tās, kuras īsteno profesionālās izglītības programmas	43 155,00			5 897,00			0,00		
F	i813a	Pakalpojumu sniegšanas veiktspēja atbalstītajā profesionālās izglītības infrastruktūrā	4 105,00			0,00			0,00		
S	i813a	Pakalpojumu sniegšanas veiktspēja atbalstītajā profesionālās izglītības infrastruktūrā	15 296,00			14 402,00			4 245,00		
F	i814a	Pakalpojumu sniegšanas veiktspēja atbalstītajā koledžas izglītības infrastruktūrā	1 671,00			50,00			0,00		
S	i814a	Pakalpojumu sniegšanas veiktspēja atbalstītajā koledžas izglītības infrastruktūrā	3 101,00			3 101,00			0,00		

(I)	ID	Rādītājs	2015 Kopā	2015 Vīrieši	2015 Sievietes	2014 Kopā	2014 Vīrieši	2014 Sievietes
F	CO35	Bērnu aprūpe un izglītība: atbalstītās bērnu aprūpes vai izglītības infrastruktūras kapacitāte.	0,00			0,00		
S	CO35	Bērnu aprūpe un izglītība: atbalstītās bērnu aprūpes vai izglītības infrastruktūras kapacitāte.	0,00			0,00		
F	i811a	Pakalpojumu sniegšanas veiktspēja atbalstītajā augstākās izglītības infrastruktūrā	0,00			0,00		
S	i811a	Pakalpojumu sniegšanas veiktspēja atbalstītajā augstākās izglītības infrastruktūrā	0,00			0,00		
F	i812a	Pakalpojumu sniegšanas veiktspēja atbalstītajās vispārējās izglītības iestādēs, ieskaitot tās, kuras īsteno profesionālās izglītības programmas	0,00			0,00		
S	i812a	Pakalpojumu sniegšanas veiktspēja atbalstītajās vispārējās izglītības iestādēs, ieskaitot tās, kuras īsteno profesionālās izglītības programmas	0,00			0,00		
F	i813a	Pakalpojumu sniegšanas veiktspēja atbalstītajā profesionālās izglītības infrastruktūrā	0,00			0,00		
S	i813a	Pakalpojumu sniegšanas veiktspēja atbalstītajā profesionālās izglītības infrastruktūrā	0,00			0,00		
F	i814a	Pakalpojumu sniegšanas veiktspēja atbalstītajā koledžas izglītības infrastruktūrā	0,00			0,00		
S	i814a	Pakalpojumu sniegšanas veiktspēja atbalstītajā koledžas izglītības infrastruktūrā	0,00			0,00		

Prioritārais virziens	8 - Izglītība, prasmes un mūžizglītība
Investīciju prioritāte	10a - Veikt investīcijas izglītībā, apmācībā un profesionālajā izglītībā prasmēm un mūžizglītībā, attīstot izglītības un apmācības infrastruktūru
Konkrētais mērķis	8.1.1 - Palielināt modernizēto STEM, tajā skaitā medicīnas un radošās industrijas, studiju programmu skaitu

1. tabula. Rezultātu rādītāji attiecībā uz ERAF, ERAF REACT-EU un Kohēzijas fondu (pa prioritārajiem virzieniem un konkrētajiem mērķiem); attiecas arī uz tehniskās palīdzības prioritāro virzienu

ID	Rādītājs	Mērvienība	Reģiona kategorija	Atsauces vērtība	Atsauces gads	Mērķvērtība 2023. g.	2022 Kopā	2022 Kvalitatīvs	Apsvērums
r811a	Modernizēto augstākās izglītības STEM, t.sk. medicīnas un radošās industrijas, studiju programmu īpatsvars to kopskaitā	%	Mazāk attīstīti	19,60	2013	100,00	73,00		

ID	Rādītājs	2021 Kopā	2021 Kvalitatīvs	2020 Kopā	2020 Kvalitatīvs	2019 Kopā	2019 Kvalitatīvs	2018 Kopā	2018 Kvalitatīvs
r811a	Modernizēto augstākās izglītības STEM, t.sk. medicīnas un radošās industrijas, studiju programmu īpatsvars to kopskaitā	73,00		73,00		73,00		73,00	

ID	Rādītājs	2017 Kopā	2017 Kvalitatīvs	2016 Kopā	2016 Kvalitatīvs	2015 Kopā	2015 Kvalitatīvs	2014 Kopā	2014 Kvalitatīvs

r811a	Modernizēto augstākās izglītības STEM, t.sk. medicīnas un radošās industrijas, studiju programmu īpatsvars to kopskaitā	75,00		75,00		75,00		21,00	
-------	---	-------	--	-------	--	-------	--	-------	--

Prioritārais virziens	8 - Izglītība, prasmes un mūžizglītība
Investīciju prioritāte	10a - Veikt investīcijas izglītībā, apmācībā un profesionālajā izglītībā prasmēm un mūžizglītībā, attīstot izglītības un apmācības infrastruktūru
Konkrētais mērķis	8.1.2 - Uzlabot vispārējās izglītības iestāžu mācību vidi

1. tabula. Rezultātu rādītāji attiecībā uz ERAF, ERAF REACT-EU un Kohēzijas fondu (pa prioritārajiem virzieniem un konkrētajiem mērķiem); attiecas arī uz tehniskās palīdzības prioritāro virzienu

ID	Rādītājs	Mērvienība	Reģiona kategorija	Atsauces vērtība	Atsauces gads	Mērķvērtība 2023. g.	2022 Kopā	2022 Kvalitatīvs	Apsvērumi
r812a	Pilnībā modernizēto vispārējās izglītības iestāžu skaits	Iestāžu skaits	Mazāk attīstīti	65	2013	100-115		136	Precizētas 2021. gada vērtības.
r812b	Izglītojamo īpatsvars, kuriem ir pieejama pilnībā modernizēta vispārējās izglītības mācību vide, to kopskaitā	%	Mazāk attīstīti	4,5	2013	20-25		6,71	

ID	Rādītājs	2021 Kopā	2021 Kvalitatīvs	2020 Kopā	2020 Kvalitatīvs	2019 Kopā	2019 Kvalitatīvs	2018 Kopā	2018 Kvalitatīvs
r812a	Pilnībā modernizēto vispārējās izglītības iestāžu skaits		127		115		86		74
r812b	Izglītojamo īpatsvars, kuriem ir pieejama pilnībā modernizēta vispārējās izglītības mācību vide, to kopskaitā		6,71		6,71		6,71		6,71

ID	Rādītājs	2017 Kopā	2017 Kvalitatīvs	2016 Kopā	2016 Kvalitatīvs	2015 Kopā	2015 Kvalitatīvs	2014 Kopā	2014 Kvalitatīvs
r812a	Pilnībā modernizēto vispārējās izglītības iestāžu skaits		67		65		65		65
r812b	Izglītojamo īpatsvars, kuriem ir pieejama pilnībā modernizēta vispārējās izglītības mācību vide, to kopskaitā		4,50		4,50		4,50		4,50

Prioritārais virziens	8 - Izglītība, prasmes un mūžizglītība
Investīciju prioritāte	10a - Veikt investīcijas izglītībā, apmācībā un profesionālajā izglītībā prasmēm un mūžizglītībā, attīstot izglītības un apmācības infrastruktūru
Konkrētais mērķis	8.1.3 - Palielināt modernizēto profesionālās izglītības iestāžu skaitu

1. tabula. Rezultātu rādītāji attiecībā uz ERAF, ERAF REACT-EU un Kohēzijas fondu (pa prioritārajiem virzieniem un konkrētajiem mērķiem); attiecas arī uz tehniskās palīdzības prioritāro virzienu

ID	Rādītājs	Mērvienība	Reģiona kategorija	Atsauces vērtība	Atsauces gads	Mērķvērtība 2023. g.	2022 Kopā	2022 Kvalitatīvs	Apsvērumi
r813a	Pilnībā modernizētu profesionālās izglītības iestāžu īpatsvars to kopskaitā	%	Mazāk attīstīti	16,33	2014	70-80		16,33	Pirmās sasniegtās rādītāju vērtības plānotas 2023.gadā

ID	Rādītājs	2021 Kopā	2021 Kvalitatīvs	2020 Kopā	2020 Kvalitatīvs	2019 Kopā	2019 Kvalitatīvs	2018 Kopā	2018 Kvalitatīvs
r813a	Pilnībā modernizētu profesionālās izglītības iestāžu īpatsvars to kopskaitā		16,33		16,33		16,33		16,33

ID	Rādītājs	2017 Kopā	2017 Kvalitatīvs	2016 Kopā	2016 Kvalitatīvs	2015 Kopā	2015 Kvalitatīvs	2014 Kopā	2014 Kvalitatīvs

r813a	Pilnībā modernizētu profesionālās izglītības iestāžu īpatsvars to kopskaitā	20.93	20.93	20,93	16,33
-------	---	-------	-------	-------	-------

Prioritārais virziens	8 - Izglītība, prasmes un mūžizglītība
Investīciju prioritāte	10a - Veikt investīcijas izglītībā, apmācībā un profesionālajā izglītībā prasmēm un mūžizglītībā, attīstot izglītības un apmācības infrastruktūru
Konkrētais mērķis	8.1.4 - Uzlabot pirmā līmeņa profesionālās augstākās izglītības STEM, t.sk. medicīnas un radošās industrijas, studiju mācību vidi koledžās

1. tabula. Rezultātu rādītāji attiecībā uz ERAF, ERAF REACT-EU un Kohēzijas fondu (pa prioritārajiem virzieniem un konkrētajiem mērķiem); attiecas arī uz tehniskās palīdzības prioritāro virzienu

ID	Rādītājs	Mērvienība	Reģiona kategorija	Atsauces vērtība	Atsauces gads	Mērķvērtība 2023. g.	2022 Kopā	2022 Kvalitatīvs	Apsvērums
r814a	Koledžu īpatsvars, kurās ir pilnībā modernizēta pirmā līmeņa profesionālās augstākās izglītības STEM, t.sk. medicīnas un radošās industrijas, studiju programmu mācību vide, no kopējā koledžu skaita, kas īsteno minētās prioritārās programmas	%	Mazāk attīstīti	38,90	2013	61,00	47,00		

ID	Rādītājs	2021 Kopā	2021 Kvalitatīvs	2020 Kopā	2020 Kvalitatīvs	2019 Kopā	2019 Kvalitatīvs	2018 Kopā	2018 Kvalitatīvs
r814a	Koledžu īpatsvars, kurās ir pilnībā modernizēta pirmā līmeņa profesionālās augstākās izglītības STEM, t.sk. medicīnas un radošās industrijas, studiju programmu mācību vide, no kopējā koledžu skaita, kas īsteno minētās prioritārās programmas	47,00		47,00		47,00		47,00	

ID	Rādītājs	2017 Kopā	2017 Kvalitatīvs	2016 Kopā	2016 Kvalitatīvs	2015 Kopā	2015 Kvalitatīvs	2014 Kopā	2014 Kvalitatīvs
r814a	Koledžu īpatsvars, kurās ir pilnībā modernizēta pirmā līmeņa profesionālās augstākās izglītības STEM, t.sk. medicīnas un radošās industrijas, studiju programmu mācību vide, no kopējā koledžu skaita, kas īsteno minētās prioritārās programmas	38,90		38,90		38,90		38,90	

Prioritārais virziens	8 - Izglītība, prasmes un mūžizglītība
Investīciju prioritāte	10i - Priekšlaicīga mācību pārtraukšanas samazināšana un novēršana un vienlīdzīgas pieejas veicināšana kvalitatīvai pirmsskolas, pamatskolas un vidusskolas izglītībai, tostarp formālām, neformālām un ikdienajam mācību iespējām, kas ļauj mācības pametušajām personām atsākt izglītības iegūšanu un mācības.

2A tabula. : Kopējie rezultātu rādītāji ESF un ESF REACT-EU (pa prioritārajiem virzieniem, investīciju prioritātēm un reģionu kategorijām). Datus par visiem kopējiem ESF rezultātu rādītājiem (ar mērķi un bez tā) norāda sadalījumā pa dzimumiem. Attiecībā uz tehniskās palīdzības prioritāro virzienu paziņo tikai tos kopējos rādītājus, kuriem ir noteikts mērķis - 8 / 10i

ID	Rādītājs	Reģiona kategorija	Kopējais iznākuma rādītājs, ko izmanto par pamatu mērķu noteikšanai	Mērvienība atsaucēs vērtībām un mērķa vērtībām	Mērķvērtība (2023)			Kumulatīvā vērtība			Sasniegumu attiecība			2022	
					Kopā	Vīrieši	Sievietes	Kopā	Vīrieši	Sievietes	Kopā	Vīrieši	Sievietes	Vīrieši	Sievietes
CR01	Neaktīvie dalībnieki, kas sākuši darba meklējumus pēc aiziešanas.	Mazāk attīstīti					648,00	204,00	444,00					14,00	45,00
CR02	Izglītībā/mācībā iesaistītie dalībnieki pēc aiziešanas.	Mazāk attīstīti					635,00	189,00	446,00					3,00	5,00
CR03	Kvalifikāciju ieguvēji dalībnieki pēc aiziešanas.	Mazāk attīstīti					11,00	3,00	8,00					0,00	0,00
CR04	nodarbinātībā iesaistītie dalībnieki, tostarp pašnodarbinātie, pēc aiziešanas	Mazāk attīstīti					942,00	357,00	585,00					20,00	45,00
CR05	nelabvēlīgā situācijā esoši dalībnieki, kas pēc aiziešanas sākuši darba meklējumus, iesaistījušies izglītībā/apmācībā, kvalifikācijas ieguvē vai nodarbinātībā, tostarp pašnodarbinātie	Mazāk attīstīti					665,00	259,00	406,00					17,00	32,00
CR06	Nodarbinātībā iesaistītie dalībnieki, tostarp pašnodarbinātie, sešus mēnešus pēc aiziešanas.	Mazāk attīstīti					320,00	123,00	197,00					0,00	0,00
CR07	Dalībnieki labākā darba tirgus situācijā sešus mēnešus pēc aiziešanas.	Mazāk attīstīti					941,00	66,00	875,00					0,00	0,00
CR08	Nodarbinātībā iesaistītie dalībnieki vecumā pēc 54 gadiem, tostarp pašnodarbinātie, sešus mēnešus pēc aiziešanas.	Mazāk attīstīti					0,00	0,00	0,00					0,00	0,00

ID	Rādītājs	Reģiona kategorija	Kopējais iznākuma rādītājs, ko izmanto par pamatu mērķu noteikšanai	Mērvienība atsaucies vērtībām un mērķa vērtībām	Mērķvērtība (2023)			Kumulatīvā vērtība			Sasniegumu attiecība			2022	
					Kopā	Virieši	Sievietes	Kopā	Virieši	Sievietes	Kopā	Virieši	Sievietes	Virieši	Sievietes
CR09	Nodarbinātībā iesaistītie nelabvēlīgā situācijā esošie dalībnieki, tostarp pašnodarbinātie, sešus mēnešus pēc aiziešanas.	Mazāk attīstīti						69,00	25,00	44,00				0,00	0,00

ID	Rādītājs	Reģiona kategorija	2021		2020		2019		2018		2017		2016	
			Virieši	Sievietes	Virieši	Sievietes	Virieši	Sievietes	Virieši	Sievietes	Virieši	Sievietes	Virieši	Sievietes
CR01	Neaktīvie dalībnieki, kas sākuši darba meklējumus pēc aiziešanas.	Mazāk attīstīti	39,00	48,00	42,00	85,00	43,00	121,00	30,00	79,00	29,00	56,00	7,00	10,00
CR02	Izglītībā/mācībā iesaistītie dalībnieki pēc aiziešanas.	Mazāk attīstīti	26,00	54,00	34,00	76,00	36,00	89,00	49,00	137,00	32,00	82,00	9,00	3,00
CR03	Kvalifikāciju ieguvēji dalībnieki pēc aiziešanas.	Mazāk attīstīti	0,00	0,00	0,00	0,00	2,00	0,00	1,00	8,00	0,00	0,00	0,00	0,00
CR04	nodarbinātībā iesaistītie dalībnieki, tostarp pašnodarbinātie, pēc aiziešanas	Mazāk attīstīti	54,00	90,00	72,00	107,00	96,00	157,00	62,00	117,00	45,00	67,00	8,00	2,00
CR05	nelabvēlīgā situācijā esoši dalībnieki, kas pēc aiziešanas sākuši darba meklējumus, iesaistījušies izglītībā/apmācībā, kvalifikācijas ieguvē vai nodarbinātībā, tostarp pašnodarbinātie	Mazāk attīstīti	44,00	68,00	45,00	66,00	56,00	103,00	57,00	69,00	35,00	61,00	5,00	7,00
CR06	Nodarbinātībā iesaistītie dalībnieki, tostarp pašnodarbinātie, sešus mēnešus pēc aiziešanas.	Mazāk attīstīti	0,00	0,00	0,00	0,00	0,00	0,00	123,00	197,00	0,00	0,00	0,00	0,00
CR07	Dalībnieki labākā darba tirgus situācijā sešus mēnešus pēc aiziešanas.	Mazāk attīstīti	0,00	0,00	0,00	0,00	0,00	0,00	66,00	875,00	0,00	0,00	0,00	0,00
CR08	Nodarbinātībā iesaistītie dalībnieki vecumā pēc 54 gadiem, tostarp pašnodarbinātie, sešus mēnešus pēc aiziešanas.	Mazāk attīstīti	0,00	0,00	0,00	0,00	0,00	0,00	0,00	0,00	0,00	0,00	0,00	0,00
CR09	Nodarbinātībā iesaistītie nelabvēlīgā situācijā esošie dalībnieki, tostarp pašnodarbinātie, sešus mēnešus pēc aiziešanas.	Mazāk attīstīti	0,00	0,00	0,00	0,00	0,00	0,00	25,00	44,00	0,00	0,00	0,00	0,00

ID	Rādītājs	Reģiona kategorija	2015		2014	
			Virieši	Sievietes	Virieši	Sievietes
CR01	Neaktīvie dalībnieki, kas sākuši darba meklējumus pēc aiziešanas.	Mazāk attīstīti	0,00	0,00	0,00	0,00
CR02	Izglītībā/mācībā iesaistītie dalībnieki pēc aiziešanas.	Mazāk attīstīti	0,00	0,00	0,00	0,00
CR03	Kvalifikāciju ieguvēji dalībnieki pēc aiziešanas.	Mazāk attīstīti	0,00	0,00	0,00	0,00
CR04	nodarbinātībā iesaistītie dalībnieki, tostarp pašnodarbinātie, pēc aiziešanas	Mazāk attīstīti	0,00	0,00	0,00	0,00
CR05	nelabvēlīgā situācijā esoši dalībnieki, kas pēc aiziešanas sākuši darba meklējumus, iesaistījušies izglītībā/apmācībā, kvalifikācijas ieguvē vai nodarbinātībā, tostarp pašnodarbinātie	Mazāk attīstīti	0,00	0,00	0,00	0,00
CR06	Nodarbinātībā iesaistītie dalībnieki, tostarp pašnodarbinātie, sešus mēnešus pēc aiziešanas.	Mazāk attīstīti	0,00	0,00	0,00	0,00
CR07	Dalībnieki labākā darba tirgus situācijā sešus mēnešus pēc aiziešanas.	Mazāk attīstīti	0,00	0,00	0,00	0,00
CR08	Nodarbinātībā iesaistītie dalībnieki vecumā pēc 54 gadiem, tostarp pašnodarbinātie, sešus mēnešus pēc aiziešanas.	Mazāk attīstīti	0,00	0,00	0,00	0,00
CR09	Nodarbinātībā iesaistītie nelabvēlīgā situācijā esošie dalībnieki, tostarp pašnodarbinātie, sešus mēnešus pēc aiziešanas.	Mazāk attīstīti	0,00	0,00	0,00	0,00

Prioritārais virziens	8 - Izglītība, prasmes un mūžizglītība
Investīciju prioritāte	10i - Priekšlaicīga smācību pārtraukšanas samazināšana un novēršana un vienlīdzīgas pieejas veicināšana kvalitatīvai pirmsskola, p amatskolas un vidusskolas izglītībai, tostarp formālām, neformālām un ikdienējām mācību iespējām, kas ļauj mācības pametušajām personām atsākt izglītības iegūšanu un mācības.

2C tabula. : ESF, ESF REACT-EU, JNĪ un JNĪ REACT-EU konkrētas programmas rezultātu rādītāji

ID	Rādītājs	Reģiona kategorija	Rādītāja mērvienība	Iznākumu rādītājs, ko izmanto par pamatu mērķu noteikšanai	Mērvienība atsaucies vērtībām un mērķa vērtībām	Mērķvērtība (2023)			Sasniegumu attiecība			2022						
						Kopā	Virieši	Sievietes	Kopā	Virieši	Sievietes	Kumulatīvie dati par			Gada kopā			Kvalitatīvs
												Kopā	Virieši	Sievietes	Kopā	Virieši	Sievietes	
R831a	Apstiprināto vadlīniju un valsts standartu skaits vispārējā izglītībā, kas nodrošina kompetenču pieejā balstīta mācību satura īstenošanu	Mazāk attīstīti	Skaits (Vadlīniju un valsts standartu skaits)		Skaits	3,00			1,00			3,00	0,00	0,00	0,00			
R833a	NEET jauniešu skaits, kas sekmīgi izpildījuši individuālo pasākumu programmu ESF atbalsta ietvaros	Mazāk attīstīti	Skaits (Personu skaits)		Skaits	2 965,00			0,98			2 898,00	1 019,00	1 879,00	228,00	73,00	155,00	
r832a	Vispārējās izglītības iestāžu skaits, kas ievieš individuālu pieeju izglītojamo kompetenču attīstībai	Mazāk attīstīti	Skaits (Iestāžu skaits)		Skaits	272,00			1,28			349,00	0,00	0,00	0,00			
r834a	Izglītības iestāžu skaits, kas ievieš un nodrošina sistēmisku atbalstu PMP riska mazināšanai	Mazāk attīstīti	Skaits (Izglītības iestāžu skaits)		Skaits	665,00			0,00			0,00	0,00	0,00	0,00			
r835a	Vispārējās un profesionālās izglītības iestāžu skaits, kas nodrošina karjeras atbalstu izglītojamajiem	Mazāk attīstīti	Skaits (Iestāžu skaits)		Skaits	328,00			1,16			380,00	0,00	0,00	380,00			
r836a	Ieviesto izglītības kvalitātes monitoringa sistēmu skaits	Mazāk attīstīti	Skaits (Sistēmu skaits)		Skaits	1,00			0,00			0,00	0,00	0,00	0,00			

ID	Rādītājs	Reģiona kategorija	2021						2020									
			Kumulatīvie dati par			Gada kopā			Kvalitatīvs	Kumulatīvie dati par			Gada kopā			Kvalitatīvs		
			Kopā	Virieši	Sievietes	Kopā	Virieši	Sievietes		Kopā	Virieši	Sievietes	Kopā	Virieši	Sievietes			
R831a	Apstiprināto vadlīniju un valsts standartu skaits vispārējā izglītībā, kas nodrošina kompetenču pieejā balstīta mācību satura īstenošanu	Mazāk attīstīti	3,00	0,00	0,00	0,00	0,00		3,00	0,00	0,00	0,00	0,00	0,00	0,00			
R833a	NEET jauniešu skaits, kas sekmīgi izpildījuši individuālo pasākumu programmu ESF atbalsta ietvaros	Mazāk attīstīti	2 670,00	946,00	1 724,00	341,00	138,00	203,00		2 329,00	808,00	1 521,00	566,00	190,00	376,00			
r832a	Vispārējās izglītības iestāžu skaits, kas ievieš individuālu pieeju izglītojamo kompetenču attīstībai	Mazāk attīstīti	349,00	0,00	0,00	7,00				342,00	0,00	0,00	342,00	0,00	0,00			
r834a	Izglītības iestāžu skaits, kas ievieš un nodrošina sistēmisku atbalstu PMP riska mazināšanai	Mazāk attīstīti	0,00	0,00	0,00	0,00				0,00	0,00	0,00	0,00	0,00	0,00			
r835a	Vispārējās un profesionālās izglītības iestāžu skaits, kas nodrošina karjeras atbalstu izglītojamajiem	Mazāk attīstīti	0,00	0,00	0,00	0,00				0,00	0,00	0,00	0,00	0,00	0,00			
r836a	Ieviesto izglītības kvalitātes monitoringa sistēmu skaits	Mazāk attīstīti	0,00	0,00	0,00	0,00				0,00	0,00	0,00	0,00	0,00	0,00			

ID	Rādītājs	Reģiona kategorija	2019						2018							
			Kumulatīvie dati par			Gadā kopā			Kvalitatīvs	Kumulatīvie dati par			Gadā kopā			Kvalitatīvs
			Kopā	Vīrieši	Sievietes	Kopā	Vīrieši	Sievietes		Kopā	Vīrieši	Sievietes	Kopā	Vīrieši	Sievietes	
R831a	Apstiprināto vadlīniju un valsts standartu skaits vispārējā izglītībā, kas nodrošina kompetenču pieejā balstīta mācību satura īstenošanu	Mazāk attīstīti	3,00	0,00	0,00	1,00	0,00	0,00		2,00	0,00	0,00	2,00	0,00	0,00	
R833a	NEET jauniešu skaits, kas sekmīgi izpildījuši individuālo pasākumu programmu ESF atbalsta ietvaros	Mazāk attīstīti	1 763,00	618,00	1 145,00	724,00	235,00	489,00		1 039,00	383,00	656,00	642,00	236,00	406,00	
r832a	Vispārējās izglītības iestāžu skaits, kas ievieš individuālu pieeju izglītojamo kompetenču attīstībai	Mazāk attīstīti	0,00	0,00	0,00	0,00	0,00	0,00		0,00	0,00	0,00	0,00	0,00	0,00	
r834a	Izglītības iestāžu skaits, kas ievieš un nodrošina sistēmisku atbalstu PMP riska mazināšanai	Mazāk attīstīti	0,00	0,00	0,00	0,00	0,00	0,00		0,00	0,00	0,00	0,00	0,00	0,00	
r835a	Vispārējās un profesionālās izglītības iestāžu skaits, kas nodrošina karjeras atbalstu izglītojamiem	Mazāk attīstīti	0,00	0,00	0,00	0,00	0,00	0,00		0,00	0,00	0,00	0,00	0,00	0,00	
r836a	Ieviesto izglītības kvalitātes monitorīnga sistēmu skaits	Mazāk attīstīti	0,00	0,00	0,00	0,00	0,00	0,00		0,00	0,00	0,00	0,00	0,00	0,00	

ID	Rādītājs	Reģiona kategorija	2017						2016							
			Kumulatīvie dati par			Gadā kopā			Kvalitatīvs	Kumulatīvie dati par			Gadā kopā			Kvalitatīvs
			Kopā	Vīrieši	Sievietes	Kopā	Vīrieši	Sievietes		Kopā	Vīrieši	Sievietes	Kopā	Vīrieši	Sievietes	
R831a	Apstiprināto vadlīniju un valsts standartu skaits vispārējā izglītībā, kas nodrošina kompetenču pieejā balstīta mācību satura īstenošanu	Mazāk attīstīti	0,00	0,00	0,00	0,00	0,00	0,00		0,00	0,00	0,00	0,00	0,00	0,00	
R833a	NEET jauniešu skaits, kas sekmīgi izpildījuši individuālo pasākumu programmu ESF atbalsta ietvaros	Mazāk attīstīti	397,00	147,00	250,00	361,00	126,00	235,00		36,00	21,00	15,00	36,00	21,00	15,00	
r832a	Vispārējās izglītības iestāžu skaits, kas ievieš individuālu pieeju izglītojamo kompetenču attīstībai	Mazāk attīstīti	0,00	0,00	0,00	0,00	0,00	0,00		0,00	0,00	0,00	0,00	0,00	0,00	
r834a	Izglītības iestāžu skaits, kas ievieš un nodrošina sistēmisku atbalstu PMP riska mazināšanai	Mazāk attīstīti	0,00	0,00	0,00	0,00	0,00	0,00		0,00	0,00	0,00	0,00	0,00	0,00	
r835a	Vispārējās un profesionālās izglītības iestāžu skaits, kas nodrošina karjeras atbalstu izglītojamiem	Mazāk attīstīti	0,00	0,00	0,00	0,00	0,00	0,00		0,00	0,00	0,00	0,00	0,00	0,00	
r836a	Ieviesto izglītības kvalitātes monitorīnga sistēmu skaits	Mazāk attīstīti	0,00	0,00	0,00	0,00	0,00	0,00		0,00	0,00	0,00	0,00	0,00	0,00	

ID	Rādītājs	Reģiona kategorija	2015						2014							
			Kumulatīvie dati par			Gadā kopā			Kvalitatīvs	Kumulatīvie dati par			Gadā kopā			Kvalitatīvs
			Kopā	Vīrieši	Sievietes	Kopā	Vīrieši	Sievietes		Kopā	Vīrieši	Sievietes	Kopā	Vīrieši	Sievietes	
R831a	Apstiprināto vadlīniju un valsts standartu skaits vispārējā izglītībā, kas nodrošina kompetenču pieejā balstīta mācību satura īstenošanu	Mazāk attīstīti	0,00	0,00	0,00	0,00	0,00	0,00		0,00	0,00	0,00	0,00	0,00	0,00	
R833a	NEET jauniešu skaits, kas sekmīgi izpildījuši individuālo pasākumu programmu ESF atbalsta ietvaros	Mazāk attīstīti	0,00	0,00	0,00	0,00	0,00	0,00		0,00	0,00	0,00	0,00	0,00	0,00	
r832a	Vispārējās izglītības iestāžu skaits, kas ievieš individuālu pieeju izglītojamo kompetenču attīstībai	Mazāk attīstīti	0,00	0,00	0,00	0,00	0,00	0,00		0,00	0,00	0,00	0,00	0,00	0,00	
r834a	Izglītības iestāžu skaits, kas ievieš un nodrošina sistēmisku atbalstu PMP riska mazināšanai	Mazāk attīstīti	0,00	0,00	0,00	0,00	0,00	0,00		0,00	0,00	0,00	0,00	0,00	0,00	
r835a	Vispārējās un profesionālās izglītības iestāžu skaits, kas nodrošina karjeras atbalstu izglītojamiem	Mazāk attīstīti	0,00	0,00	0,00	0,00	0,00	0,00		0,00	0,00	0,00	0,00	0,00	0,00	
r836a	Ieviesto izglītības kvalitātes monitorīnga sistēmu skaits	Mazāk attīstīti	0,00	0,00	0,00	0,00	0,00	0,00		0,00	0,00	0,00	0,00	0,00	0,00	

Prioritārais virziens	8 - Izglītība, prasmes un mūžizglītība
Investīciju prioritāte	10i - Priekšlaicīga smācību pārtraukšanas samazināšana un novēršana un vienlīdzīgas pieejas veicināšana kvalitatīvai pirmsskolas, pamatskolas un vidusskolas izglītībai, tostarp formālām, neformālām un ikdienējām mācību iespējām, kas ļauj mācības pametušajām personām atsākt izglītības iegūšanu un mācības.

4A tabula. : ESF, ESF REACT-EU, JN1 un JN1 REACT-EU kopējie iznākuma rādītāji - 8 / 10i

ID	Rādītājs	Reģiona kategorija	Mērķvērtība (2023)			Kumulatīvā vērtība			Sasniegumu attiecība			2022		
			Kopā	Vīrieši	Sievietes	Kopā	Vīrieši	Sievietes	Kopā	Vīrieši	Sievietes	Kopā	Vīrieši	Sievietes
CO01	Bezdarbnieki, tostarp ilgtermiņa bezdarbnieki.	Mazāk attīstīti				63,00	17,00	46,00				8,00	0,00	8,00
CO02	Ilgtermiņa bezdarbnieki	Mazāk attīstīti				6,00	1,00	5,00				1,00	0,00	1,00
CO03	Neaktīvas personas	Mazāk attīstīti				4 555,00	1 605,00	2 950,00				143,00	54,00	89,00
CO04	Izglītībā vai apmācībā neiesaistītas neaktīvas personas	Mazāk attīstīti				4 209,00	1 472,00	2 737,00				142,00	54,00	88,00
CO05	Nodarbinātās personas, tostarp pašnodarbinātās personas.	Mazāk attīstīti				19 904,00	1 161,00	18 743,00				2 333,00	110,00	2 223,00
CO06	Līdz 25 gadu vecumam.	Mazāk attīstīti				3 429,00	1 257,00	2 172,00				187,00	54,00	133,00
CO07	Līdz 34 gadu vecumam.	Mazāk attīstīti				5 755,00	355,00	5 400,00				536,00	29,00	507,00
CO08	Personas, kas vecākas par 54 gadiem un ir bez darba, tostarp ilgtermiņa bezdarbnieki, vai neaktīvas personas, kas vairs neturpina izglītību vai apmācību.	Mazāk attīstīti				6,00	1,00	5,00				0,00	0,00	0,00
CO09	Ar pamatskolas izglītību (ISCED 1. līmenis) vai ar zemākā līmeņa vidējo izglītību (ISCED 2. līmenis).	Mazāk attīstīti				1 832,00	731,00	1 101,00				57,00	24,00	33,00
CO10	Ar vidējo izglītību (ISCED 3. līmenis) vai pēcvidusskolas izglītību (ISCED 4. līmenis).	Mazāk attīstīti				2 256,00	714,00	1 542,00				84,00	28,00	56,00
CO11	Ar augstāko izglītību (ISCED 5. līmenis līdz 8. līmenis).	Mazāk attīstīti				20 084,00	1 170,00	18 914,00				2 336,00	107,00	2 229,00
CO15	Migrantu, dalībnieku ar ārvalstu izcelsmi, minoritātes (tostarp nelabvēlīgos apstākļos esošās kopienas, piemēram, romi).	Mazāk attīstīti				55,00	24,00	31,00				4,00	2,00	2,00
CO16	Dalībnieki ar invaliditāti.	Mazāk attīstīti				1 229,00	280,00	949,00				108,00	9,00	99,00
CO17	Citas nelabvēlīgā situācijā esošās personas.	Mazāk attīstīti				1 166,00	429,00	737,00				60,00	25,00	35,00
CO18	Bezpaumnieki vai mājokli zaudējušas personas.	Mazāk attīstīti				16,00	10,00	6,00				0,00	0,00	0,00
CO19	No lauku rajoniem.	Mazāk attīstīti				11 515,00	1 481,00	10 034,00				1 654,00	98,00	1 556,00
CO20	Projektu skaits, ko pilnībā vai daļēji īstenojuši sociālie partneri vai nevalstiskās organizācijas.	Mazāk attīstīti				0,00						0,00		
CO21	Projektu skaits, kas attiecas uz sieviešu noturīgu līdzdalību un sasniegumiem nodarbinātībā.	Mazāk attīstīti				0,00						0,00		
CO22	Projektu skaits, kas attiecas uz publisko pārvaldi vai publisko pakalpojumu jomu valsts, reģionālā vai vietējā līmenī.	Mazāk attīstīti				1,00						0,00		
CO23	Atbalstīto mikrouzņēmumu, mazo un vidējo uzņēmumu skaits (tostarp kooperatīvie uzņēmumi un sociālās ekonomikas uzņēmumi).	Mazāk attīstīti				0,00						0,00		
	Dalībnieku kopskaits					24 522,00						2 484,00		

ID	Rādītājs	Reģiona kategorija	2021	2020	2019
----	----------	--------------------	------	------	------

ID	Rādītājs	Reģiona kategorija	2018			2017			2016		
			Kopā	Vīrieši	Sievietes	Kopā	Vīrieši	Sievietes	Kopā	Vīrieši	Sievietes
CO01	Bezdarbnieki, tostarp ilgtermiņa bezdarbnieki.	Mazāk attīstīti	2,00	0,00	2,00	7,00	2,00	5,00	12,00	3,00	9,00
CO02	Ilgtermiņa bezdarbnieki	Mazāk attīstīti	0,00	0,00	0,00	2,00	0,00	2,00	1,00	1,00	0,00
CO03	Neaktīvas personas	Mazāk attīstīti	628,00	240,00	388,00	689,00	229,00	460,00	906,00	295,00	611,00
CO04	Izglītībā vai apmācībā neiesaistītas neaktīvas personas	Mazāk attīstīti	619,00	235,00	384,00	683,00	229,00	454,00	898,00	294,00	604,00
CO05	Nodarbinātas personas, tostarp pašnodarbinātas personas.	Mazāk attīstīti	1 777,00	152,00	1 625,00	4 093,00	308,00	3 785,00	4 984,00	243,00	4 741,00
CO06	Līdz 25 gadu vecumam.	Mazāk attīstīti	514,00	198,00	316,00	494,00	173,00	321,00	620,00	211,00	409,00
CO07	Līdz 54 gadu vecumam.	Mazāk attīstīti	593,00	43,00	550,00	1 309,00	115,00	1 194,00	1 464,00	82,00	1 382,00
CO08	Personas, kas vecākas par 54 gadiem un ir bez darba, tostarp ilgtermiņa bezdarbnieki, vai neaktīvas personas, kas vairs neturpina izglītību vai apmācību.	Mazāk attīstīti	0,00	0,00	0,00	2,00	1,00	1,00	2,00	0,00	2,00
CO09	Ar pamatskolas izglītību (ISCED 1. līmenis) vai ar zemākā līmeņa vidējo izglītību (ISCED 2. līmenis).	Mazāk attīstīti	234,00	93,00	141,00	256,00	103,00	153,00	327,00	128,00	199,00
CO10	Ar vidējo izglītību (ISCED 3. līmenis) vai pēcvidusskolas izglītību (ISCED 4. līmenis).	Mazāk attīstīti	348,00	135,00	213,00	395,00	112,00	283,00	542,00	146,00	396,00
CO11	Ar augstāko izglītību (ISCED 5. līmenis līdz 8. līmenis)	Mazāk attīstīti	1 790,00	149,00	1 641,00	4 122,00	318,00	3 804,00	5 004,00	251,00	4 753,00
CO15	Migranti, dalībnieki ar ārvalstu izcelsmi, minoritātes (tostarp nelabvēlīgos apstākļos esošas kopienas, piemēram, romi).	Mazāk attīstīti	6,00	2,00	4,00	11,00	5,00	6,00	21,00	10,00	11,00
CO16	Dalībnieki ar invaliditāti.	Mazāk attīstīti	116,00	16,00	100,00	240,00	47,00	193,00	286,00	53,00	233,00
CO17	Citas nelabvēlīgā situācijā esošas personas.	Mazāk attīstīti	186,00	71,00	115,00	201,00	67,00	134,00	274,00	100,00	174,00
CO18	Bezpaumnieki vai māiokli zaudējušas personas.	Mazāk attīstīti	0,00	0,00	0,00	0,00	0,00	0,00	9,00	7,00	2,00
CO19	No lauku rajoniem.	Mazāk attīstīti	1 419,00	247,00	1 172,00	2 102,00	264,00	1 838,00	2 299,00	272,00	2 027,00
CO20	Projektu skaits, ko pilnībā vai daļēji īstenojuši sociālie partneri vai nevalstiskās organizācijas.	Mazāk attīstīti	0,00			0,00			0,00		
CO21	Projektu skaits, kas attiecas uz sieviešu noturīgu līdzdalību un sasniegumiem nodarbinātībā.	Mazāk attīstīti	0,00			0,00			0,00		
CO22	Projektu skaits, kas attiecas uz publisko pārvaldi vai publisko pakalpojumu jomu valsts, reģionālā vai vietējā līmenī.	Mazāk attīstīti	0,00			0,00			0,00		
CO23	Atbalstīto mikrouzņēmumu, mazo un vidējo uzņēmumu skaits (tostarp kooperatīvie uzņēmumi un sociālās ekonomikas uzņēmumi).	Mazāk attīstīti	0,00			0,00			0,00		
	Dalībnieku kopskaits		2 407,00			4 789,00			5 902,00		

ID	Rādītājs	Reģiona kategorija	2018			2017			2016		
			Kopā	Vīrieši	Sievietes	Kopā	Vīrieši	Sievietes	Kopā	Vīrieši	Sievietes
CO01	Bezdarbnieki, tostarp ilgtermiņa bezdarbnieki.	Mazāk attīstīti	17,00	6,00	11,00	17,00	6,00	11,00	0,00	0,00	0,00
CO02	Ilgtermiņa bezdarbnieki	Mazāk attīstīti	2,00	0,00	2,00	0,00	0,00	0,00	0,00	0,00	0,00
CO03	Neaktīvas personas	Mazāk attīstīti	1 088,00	381,00	707,00	976,00	354,00	622,00	125,00	52,00	73,00
CO04	Izglītībā vai apmācībā neiesaistītas neaktīvas personas	Mazāk attīstīti	1 076,00	378,00	698,00	670,00	231,00	439,00	121,00	51,00	70,00
CO05	Nodarbinātas personas, tostarp pašnodarbinātas personas.	Mazāk attīstīti	4 514,00	173,00	4 341,00	2 195,00	170,00	2 025,00	8,00	5,00	3,00
CO06	Līdz 25 gadu vecumam.	Mazāk attīstīti	749,00	275,00	474,00	768,00	302,00	466,00	97,00	44,00	53,00
CO07	Līdz 54 gadu vecumam.	Mazāk attīstīti	1 316,00	42,00	1 274,00	537,00	44,00	493,00	0,00	0,00	0,00
CO08	Personas, kas vecākas par 54 gadiem un ir bez darba, tostarp ilgtermiņa bezdarbnieki, vai neaktīvas personas, kas vairs neturpina izglītību vai apmācību.	Mazāk attīstīti	2,00	0,00	2,00	0,00	0,00	0,00	0,00	0,00	0,00
CO09	Ar pamatskolas izglītību (ISCED 1. līmenis) vai ar zemākā līmeņa vidējo izglītību (ISCED 2. līmenis).	Mazāk attīstīti	449,00	181,00	268,00	437,00	172,00	265,00	72,00	30,00	42,00
CO10	Ar vidējo izglītību (ISCED 3. līmenis) vai pēcvidusskolas izglītību (ISCED 4. līmenis).	Mazāk attīstīti	531,00	171,00	360,00	304,00	97,00	207,00	52,00	25,00	27,00
CO11	Ar augstāko izglītību (ISCED 5. līmenis līdz 8. līmenis).	Mazāk attīstīti	4 578,00	173,00	4 405,00	2 246,00	171,00	2 075,00	8,00	1,00	7,00
CO15	Migranti, dalībnieki ar ārvalstu izcelsmi, minoritātes (tostarp nelabvēlīgos apstākļos esošas kopienas, piemēram, romi).	Mazāk attīstīti	9,00	2,00	7,00	3,00	2,00	1,00	1,00	1,00	0,00
CO16	Dalībnieki ar invaliditāti.	Mazāk attīstīti	279,00	83,00	196,00	183,00	62,00	121,00	17,00	10,00	7,00
CO17	Citas nelabvēlīgā situācijā esošas personas.	Mazāk attīstīti	220,00	98,00	122,00	176,00	56,00	120,00	49,00	12,00	37,00
CO18	Bezpaumnieki vai māiokli zaudējušas personas.	Mazāk attīstīti	4,00	2,00	2,00	3,00	1,00	2,00	0,00	0,00	0,00
CO19	No lauku rajoniem.	Mazāk attīstīti	2 334,00	283,00	2 051,00	1 618,00	279,00	1 339,00	89,00	38,00	51,00
CO20	Projektu skaits, ko pilnībā vai daļēji īstenojuši sociālie partneri vai nevalstiskās organizācijas.	Mazāk attīstīti	0,00			0,00			0,00		
CO21	Projektu skaits, kas attiecas uz sieviešu noturīgu līdzdalību un sasniegumiem nodarbinātībā.	Mazāk attīstīti	0,00			0,00			0,00		
CO22	Projektu skaits, kas attiecas uz publisko pārvaldi vai publisko pakalpojumu jomu valsts, reģionālā vai vietējā līmenī.	Mazāk attīstīti	0,00			0,00			1,00		
CO23	Atbalstīto mikrouzņēmumu, mazo un vidējo uzņēmumu skaits (tostarp kooperatīvie uzņēmumi un sociālās ekonomikas uzņēmumi).	Mazāk attīstīti	0,00			0,00			0,00		
	Dalībnieku kopskaits		5 619,00			3 188,00			133,00		

ID	Rādītājs	Reģiona kategorija	2015			2014		
			Kopā	Vīrieši	Sievietes	Kopā	Vīrieši	Sievietes
CO01	Bezdarbnieki, tostarp ilgtermiņa bezdarbnieki.	Mazāk attīstīti	0,00	0,00	0,00	0,00	0,00	0,00
CO02	Ilgtermiņa bezdarbnieki	Mazāk attīstīti	0,00	0,00	0,00	0,00	0,00	0,00
CO03	Neaktīvas personas	Mazāk attīstīti	0,00	0,00	0,00	0,00	0,00	0,00
CO04	Izglītībā vai apmācībā neiesaistītas neaktīvas personas	Mazāk attīstīti	0,00	0,00	0,00	0,00	0,00	0,00
CO05	Nodarbinātas personas, tostarp pašnodarbinātas personas.	Mazāk attīstīti	0,00	0,00	0,00	0,00	0,00	0,00
CO06	Līdz 25 gadu vecumam.	Mazāk attīstīti	0,00	0,00	0,00	0,00	0,00	0,00
CO07	Līdz 54 gadu vecumam.	Mazāk attīstīti	0,00	0,00	0,00	0,00	0,00	0,00
CO08	Personas, kas vecākas par 54 gadiem un ir bez darba, tostarp ilgtermiņa bezdarbnieki, vai neaktīvas personas, kas vairs neturpina izglītību vai apmācību.	Mazāk attīstīti	0,00	0,00	0,00	0,00	0,00	0,00
CO09	Ar pamatskolas izglītību (ISCED 1. līmenis) vai ar zemākā līmeņa vidējo izglītību (ISCED 2. līmenis).	Mazāk attīstīti	0,00	0,00	0,00	0,00	0,00	0,00
CO10	Ar vidējo izglītību (ISCED 3. līmenis) vai pēcvidusskolas izglītību (ISCED 4. līmenis).	Mazāk attīstīti	0,00	0,00	0,00	0,00	0,00	0,00
CO11	Ar augstāko izglītību (ISCED 5. līmenis līdz 8. līmenis).	Mazāk attīstīti	0,00	0,00	0,00	0,00	0,00	0,00
CO15	Migranti, dalībnieki ar ārvalstu izcelsmi, minoritātes (tostarp nelabvēlīgos apstākļos esošas kopienas, piemēram, romi).	Mazāk attīstīti	0,00	0,00	0,00	0,00	0,00	0,00
CO16	Dalībnieki ar invaliditāti.	Mazāk attīstīti	0,00	0,00	0,00	0,00	0,00	0,00
CO17	Citas nelabvēlīgā situācijā esošas personas.	Mazāk attīstīti	0,00	0,00	0,00	0,00	0,00	0,00
CO18	Bezpaumnieki vai māiokli zaudējušas personas.	Mazāk attīstīti	0,00	0,00	0,00	0,00	0,00	0,00
CO19	No lauku rajoniem.	Mazāk attīstīti	0,00	0,00	0,00	0,00	0,00	0,00
CO20	Projektu skaits, ko pilnībā vai daļēji īstenojuši sociālie partneri vai nevalstiskās organizācijas.	Mazāk attīstīti	0,00			0,00		
CO21	Projektu skaits, kas attiecas uz sieviešu noturīgu līdzdalību un sasniegumiem nodarbinātībā.	Mazāk attīstīti	0,00			0,00		
CO22	Projektu skaits, kas attiecas uz publisko pārvaldi vai publisko pakalpojumu jomu valsts, reģionālā vai vietējā līmenī.	Mazāk attīstīti	0,00			0,00		
CO23	Atbalstīto mikrouzņēmumu, mazo un vidējo uzņēmumu skaits (tostarp kooperatīvie uzņēmumi un sociālās ekonomikas uzņēmumi).	Mazāk attīstīti	0,00			0,00		
	Dalībnieku kopskaits		0,00			0,00		

Prioritārais virziens	8 - Izglītība, prasmes un mūžizglītība
-----------------------	--

Investīciju prioritāte	10i - Priekšlaicīga mācību pārtraukšanas samazināšana un novēršana un vienlīdzīgas pieejas veicināšana kvalitatīvai pirmsskolas, pamatskolas un vidusskolas izglītībai, tostarp formālām, neformālām un ikdienējām mācību iespējām, kas ļauj mācības pametušajām personām atsākt izglītības iegūšanu un mācības.
------------------------	--

4.B tabula. ESF, ESF REACT-EU, JNI un JNI REACT-EU konkrētas programmas iznākuma rādītāji - 8

ID	Rādītājs	Reģiona kategorija	Mērvienība	Mērķvērtība (2023)			Kumulatīvā vērtība			Sasniegumu attiecība			2022							
				Kopā	Virieši	Sievietes	Kopā	Virieši	Sievietes	Kopā	Virieši	Sievietes	Kopā	Virieši	Sievietes					
I831a	Vadlīniju un valsts standartu skaits vispārējā izglītībā, kuru aprobācijai un ieviešanai saņemts ESF atbalsts	Mazāk attīstīti	Vadlīniju un valsts standartu skaits	3,00			3,00	0,00	0,00	1,00										
I831b	Kompetencu pieejā balstītu izglītojamajiem (t.sk. izglītojamajiem ar mācīšanās traucējumiem) un pedagogiem paredzēto mācību un metodisko līdzekļu skaits, kuru izstrādei piešķirts ESF atbalsts	Mazāk attīstīti	Mācību un metodisko līdzekļu skaits	61,00			70,00	0,00	0,00	1,15						0,00				
I831c	Izglītojamajiem ar garīgās attīstības traucējumiem un pedagogiem paredzētu mācību un metodisko līdzekļu skaits, kuru izstrādei piešķirts ESF atbalsts	Mazāk attīstīti	Mācību un metodisko līdzekļu skaits	15,00			15,00	0,00	0,00	1,00						0,00				
I833a	NEET jauniešu skaits, kas saņēmuši atbalstu ESF finansējuma ietvaros	Mazāk attīstīti	Personu skaits	4 235,00			4 291,00	1 507,00	2 784,00	1,01					207,00	78,00	129,00			
I831a	Vadlīniju un standartu skaits vispārējā izglītībā, kuru izstrādei un aprobācijai saņemts ESF atbalsts	Mazāk attīstīti	Vadlīniju un standartu skaits	0,00			3,00	0,00	0,00							0,00				
I831b	Kompetencu pieejā balstītu mācību un metodisko līdzekļu izglītojamajiem (t.sk. izglītojamajiem ar mācīšanās traucējumiem) un pedagogiem skaits, kuru izstrādei piešķirts ESF atbalsts	Mazāk attīstīti	Mācību un metodisko līdzekļu skaits	0,00			70,00	0,00	0,00							0,00				
I831c	Mācību un metodisko materiālu izglītojamajiem ar garīgās attīstības traucējumiem skaits, kuru izstrādei piešķirts ESF atbalsts	Mazāk attīstīti	Mācību un metodisko līdzekļu skaits	0,00			15,00	0,00	0,00							0,00				
I832a	Vispārējās izglītības iestāžu skaits, kas saņēmušas ESF atbalstu personalizētas mācību pieejas attīstībai un ieviešanai izglītojamo individuālo kompetencu attīstībai	Mazāk attīstīti	Iestāžu skaits	272,00			480,00	0,00	0,00	1,76						0,00				
I834a	Izglītības iestāžu skaits, kas saņēmušas ESF atbalstu PMP riska mazināšanai	Mazāk attīstīti	Izglītības iestāžu skaits	665,00			599,00	0,00	0,00	0,90						15,00				
I835a	Vispārējās un profesionālās izglītības iestāžu skaits, kas saņēmušas ESF atbalstu karjeras izglītībai un karjeras attīstības atbalstam	Mazāk attīstīti	Iestāžu skaits	328,00			430,00	0,00	0,00	1,31						0,00				
I836a	Atbalstīto starptautisko pētījumu skaits	Mazāk attīstīti	Pētījumu skaits	5,00			6,00	0,00	0,00	1,20						0,00				
I836b	Atbalstīto nacionāla mēroga pētījumu skaits	Mazāk attīstīti	Pētījumu skaits	9,00			7,00	0,00	0,00	0,78						3,00				

ID	Rādītājs	Reģiona kategorija	2021			2020			2019			2018			2017		
			Kopā	Virieši	Sievietes	Kopā	Virieši	Sievietes	Kopā	Virieši	Sievietes	Kopā	Virieši	Sievietes	Kopā	Virieši	Sievietes
I831a	Vadlīniju un valsts standartu skaits vispārējā izglītībā, kuru aprobācijai un ieviešanai saņemts ESF atbalsts	Mazāk attīstīti	0,00			0,00	0,00	0,00	0,00	0,00	1,00	0,00	0,00	2,00	0,00	0,00	
I831b	Kompetencu pieejā balstītu izglītojamajiem (t.sk. izglītojamajiem ar mācīšanās traucējumiem) un pedagogiem paredzēto mācību un metodisko līdzekļu skaits, kuru izstrādei piešķirts ESF atbalsts	Mazāk attīstīti	14,00			33,00	0,00	0,00	13,00	0,00	10,00	0,00	0,00	0,00	0,00		
I831c	Izglītojamajiem ar garīgās attīstības traucējumiem un pedagogiem paredzētu mācību un metodisko līdzekļu skaits, kuru izstrādei piešķirts ESF atbalsts	Mazāk attīstīti	0,00			0,00	0,00	0,00	12,00	0,00	3,00	0,00	0,00	0,00			
I833a	NEET jauniešu skaits, kas saņēmuši atbalstu ESF finansējuma ietvaros	Mazāk attīstīti	568,00	216,00	352,00	718,00	244,00	474,00	956,00	321,00	635,00	1 048,00	359,00	689,00	690,00	247,00	443,00
I831a	Vadlīniju un standartu skaits vispārējā izglītībā, kuru izstrādei un aprobācijai saņemts ESF atbalsts	Mazāk attīstīti	0,00			0,00	0,00	0,00	0,00	0,00	1,00	0,00	0,00	2,00	0,00		
I831b	Kompetencu pieejā balstītu mācību un metodisko līdzekļu izglītojamajiem (t.sk. izglītojamajiem ar mācīšanās traucējumiem) un pedagogiem skaits, kuru izstrādei piešķirts ESF atbalsts	Mazāk attīstīti	14,00			33,00	0,00	0,00	13,00	0,00	10,00	0,00	0,00	0,00			
I831c	Mācību un metodisko materiālu izglītojamajiem ar garīgās attīstības traucējumiem skaits, kuru izstrādei piešķirts ESF atbalsts	Mazāk attīstīti	0,00			0,00	0,00	0,00	12,00	0,00	3,00	0,00	0,00	0,00			
I832a	Vispārējās izglītības iestāžu skaits, kas saņēmušas ESF atbalstu personalizētas mācību pieejas attīstībai un ieviešanai izglītojamo individuālo kompetencu attīstībai	Mazāk attīstīti	0,00			177,00	0,00	0,00	26,00	0,00	67,00	0,00	210,00	0,00			
I834a	Izglītības iestāžu skaits, kas saņēmušas ESF atbalstu PMP riska mazināšanai	Mazāk attīstīti	50,00			38,00	0,00	0,00	138,00	0,00	136,00	0,00	0,00	222,00			
I835a	Vispārējās un profesionālās izglītības iestāžu skaits, kas saņēmušas ESF atbalstu karjeras izglītībai un karjeras attīstības atbalstam	Mazāk attīstīti	0,00			0,00	0,00	0,00	0,00	0,00	19,00	0,00	0,00	411,00			
I836a	Atbalstīto starptautisko pētījumu skaits	Mazāk attīstīti	0,00			0,00	0,00	0,00	0,00	0,00	3,00	0,00	0,00	1,00			
I836b	Atbalstīto nacionāla mēroga pētījumu skaits	Mazāk attīstīti	2,00			1,00	0,00	0,00	1,00	0,00	0,00	0,00	0,00	0,00			

ID	Rādītājs	Reģiona kategorija	2016			2015			2014		
			Kopā	Virieši	Sievietes	Kopā	Virieši	Sievietes	Kopā	Virieši	Sievietes
I831a	Vadlīniju un valsts standartu skaits vispārējā izglītībā, kuru aprobācijai un ieviešanai saņemts ESF atbalsts	Mazāk attīstīti	0,00	0,00	0,00	0,00	0,00	0,00	0,00	0,00	0,00
I831b	Kompetencu pieejā balstītu izglītojamajiem (t.sk. izglītojamajiem ar mācīšanās traucējumiem) un pedagogiem paredzēto mācību un metodisko līdzekļu skaits, kuru izstrādei piešķirts ESF atbalsts	Mazāk attīstīti	0,00	0,00	0,00	0,00	0,00	0,00	0,00	0,00	0,00
I831c	Izglītojamajiem ar garīgās attīstības traucējumiem un pedagogiem paredzētu mācību un metodisko līdzekļu skaits, kuru izstrādei piešķirts ESF atbalsts	Mazāk attīstīti	0,00	0,00	0,00	0,00	0,00	0,00	0,00	0,00	0,00
I833a	NEET jauniešu skaits, kas saņēmuši atbalstu ESF finansējuma ietvaros	Mazāk attīstīti	104,00	42,00	62,00	0,00	0,00	0,00	0,00	0,00	0,00
I831a	Vadlīniju un standartu skaits vispārējā izglītībā, kuru izstrādei un aprobācijai saņemts ESF atbalsts	Mazāk attīstīti	0,00	0,00	0,00	0,00	0,00	0,00	0,00	0,00	0,00
I831b	Kompetencu pieejā balstītu mācību un metodisko līdzekļu izglītojamajiem (t.sk. izglītojamajiem ar mācīšanās traucējumiem) un pedagogiem skaits, kuru izstrādei piešķirts ESF atbalsts	Mazāk attīstīti	0,00	0,00	0,00	0,00	0,00	0,00	0,00	0,00	0,00
I831c	Mācību un metodisko materiālu izglītojamajiem ar garīgās attīstības traucējumiem skaits, kuru izstrādei piešķirts ESF atbalsts	Mazāk attīstīti	0,00	0,00	0,00	0,00	0,00	0,00	0,00	0,00	0,00
I832a	Vispārējās izglītības iestāžu skaits, kas saņēmušas ESF atbalstu personalizētas mācību pieejas attīstībai un ieviešanai izglītojamo individuālo kompetencu attīstībai	Mazāk attīstīti	0,00	0,00	0,00	0,00	0,00	0,00	0,00	0,00	0,00
I834a	Izglītības iestāžu skaits, kas saņēmušas ESF atbalstu PMP riska mazināšanai	Mazāk attīstīti	0,00	0,00	0,00	0,00	0,00	0,00	0,00	0,00	0,00
I835a	Vispārējās un profesionālās izglītības iestāžu skaits, kas saņēmušas ESF atbalstu karjeras izglītībai un karjeras attīstības atbalstam	Mazāk attīstīti	0,00	0,00	0,00	0,00	0,00	0,00	0,00	0,00	0,00
I836a	Atbalstīto starptautisko pētījumu skaits	Mazāk attīstīti	2,00	0,00	0,00	0,00	0,00	0,00	0,00	0,00	0,00
I836b	Atbalstīto nacionāla mēroga pētījumu skaits	Mazāk attīstīti	0,00	0,00	0,00	0,00	0,00	0,00	0,00	0,00	0,00

Prioritārais virziens	8 - Izglītība, prasmes un mūžizglītība
Investīciju prioritāte	10ii - Augstākās izglītības vai pielīdzināma līmeņa izglītības kvalitātes, efektivitātes un pieejamības uzlabošana nolūkā palielināt līdzdalības un sasniegumu līmeni, jo īpaši nelabvēlīgā situācijā esošiem cilvēkiem.

2A tabula. : Kopējie rezultātu rādītāji ESF un ESF REACT-EU (pa prioritārajiem virzieniem, investīciju prioritātēm un reģionu kategorijām). Datus par visiem kopējiem ESF rezultātu rādītājiem (ar mērķi un bez tā) norāda sadalījumā pa dzimumiem. Attiecībā uz tehniskās palīdzības prioritāro virzienu paziņo tikai tos kopējos rādītājus, kuriem ir noteikts mērķis - 8 / 10ii

ID	Rādītājs	Reģiona kategorija	Kopējais iznākuma rādītājs, ko izmanto par pamatu mērķu noteikšanai	Mērvienība atsaucēs vērtībām un mērķa vērtībām	Mērķvērtība (2023)			Kumulatīvā vērtība			Sasniegumu attiecība			2022	
					Kopā	Vīrieši	Sievietes	Kopā	Vīrieši	Sievietes	Kopā	Vīrieši	Sievietes	Vīrieši	Sievietes
CR01	Neaktīvie dalībnieki, kas sākuši darba meklējumus pēc aiziešanas.	Mazāk attīstīti					0,00	0,00	0,00					0,00	0,00
CR02	Izglītībā/mācībā iesaistītie dalībnieki pēc aiziešanas.	Mazāk attīstīti					0,00	0,00	0,00					0,00	0,00
CR03	Kvalifikāciju ieguvēji dalībnieki pēc aiziešanas.	Mazāk attīstīti					0,00	0,00	0,00					0,00	0,00
CR04	nodarbinātībā iesaistītie dalībnieki, tostarp pašnodarbinātie, pēc aiziešanas	Mazāk attīstīti					0,00	0,00	0,00					0,00	0,00
CR05	nelabvēlīgā situācijā esoši dalībnieki, kas pēc aiziešanas sākuši darba meklējumus, iesaistījušies izglītībā/apmācībā, kvalifikācijas ieguvē vai nodarbinātībā, tostarp pašnodarbinātie	Mazāk attīstīti					0,00	0,00	0,00					0,00	0,00
CR06	Nodarbinātībā iesaistītie dalībnieki, tostarp pašnodarbinātie, sešus mēnešus pēc aiziešanas.	Mazāk attīstīti					0,00	0,00	0,00					0,00	0,00
CR07	Dalībnieki labākā darba tirgus situācijā sešus mēnešus pēc aiziešanas.	Mazāk attīstīti					0,00	0,00	0,00					0,00	0,00
CR08	Nodarbinātībā iesaistītie dalībnieki vecumā pēc 54 gadiem, tostarp pašnodarbinātie, sešus mēnešus pēc aiziešanas.	Mazāk attīstīti					0,00	0,00	0,00					0,00	0,00
CR09	Nodarbinātībā iesaistītie nelabvēlīgā situācijā esošie dalībnieki, tostarp pašnodarbinātie, sešus mēnešus pēc aiziešanas.	Mazāk attīstīti					0,00	0,00	0,00					0,00	0,00

ID	Rādītājs	Reģiona kategorija	2021		2020		2019		2018		2017		2016	
			Vīrieši	Sievietes	Vīrieši	Sievietes	Vīrieši	Sievietes	Vīrieši	Sievietes	Vīrieši	Sievietes	Vīrieši	Sievietes
CR01	Neaktīvie dalībnieki, kas sākuši darba meklējumus pēc aiziešanas.	Mazāk attīstīti	0,00	0,00	0,00	0,00	0,00	0,00	0,00	0,00	0,00	0,00	0,00	0,00
CR02	Izglītībā/mācībā iesaistītie dalībnieki pēc aiziešanas.	Mazāk attīstīti	0,00	0,00	0,00	0,00	0,00	0,00	0,00	0,00	0,00	0,00	0,00	0,00
CR03	Kvalifikāciju ieguvēji dalībnieki pēc aiziešanas.	Mazāk attīstīti	0,00	0,00	0,00	0,00	0,00	0,00	0,00	0,00	0,00	0,00	0,00	0,00
CR04	nodarbinātībā iesaistītie dalībnieki, tostarp pašnodarbinātie, pēc aiziešanas	Mazāk attīstīti	0,00	0,00	0,00	0,00	0,00	0,00	0,00	0,00	0,00	0,00	0,00	0,00
CR05	nelabvēlīgā situācijā esoši dalībnieki, kas pēc aiziešanas sākuši darba meklējumus, iesaistījušies izglītībā/apmācībā, kvalifikācijas ieguvē vai nodarbinātībā, tostarp pašnodarbinātie	Mazāk attīstīti	0,00	0,00	0,00	0,00	0,00	0,00	0,00	0,00	0,00	0,00	0,00	0,00
CR06	Nodarbinātībā iesaistītie dalībnieki, tostarp pašnodarbinātie, sešus mēnešus pēc aiziešanas.	Mazāk attīstīti	0,00	0,00	0,00	0,00	0,00	0,00	0,00	0,00	0,00	0,00	0,00	0,00
CR07	Dalībnieki labākā darba tirgus situācijā sešus mēnešus pēc aiziešanas.	Mazāk attīstīti	0,00	0,00	0,00	0,00	0,00	0,00	0,00	0,00	0,00	0,00	0,00	0,00
CR08	Nodarbinātībā iesaistītie dalībnieki vecumā pēc 54 gadiem, tostarp pašnodarbinātie, sešus mēnešus pēc aiziešanas.	Mazāk attīstīti	0,00	0,00	0,00	0,00	0,00	0,00	0,00	0,00	0,00	0,00	0,00	0,00
CR09	Nodarbinātībā iesaistītie nelabvēlīgā situācijā esošie dalībnieki, tostarp pašnodarbinātie, sešus mēnešus pēc aiziešanas.	Mazāk attīstīti	0,00	0,00	0,00	0,00	0,00	0,00	0,00	0,00	0,00	0,00	0,00	0,00

ID	Rādītājs	Reģiona kategorija	2015		2014	
			Vīrieši	Sievietes	Vīrieši	Sievietes
CR01	Neaktīvie dalībnieki, kas sākuši darba meklējumus pēc aiziešanas.	Mazāk attīstīti	0,00	0,00	0,00	0,00
CR02	Izglītībā/mācībā iesaistītie dalībnieki pēc aiziešanas.	Mazāk attīstīti	0,00	0,00	0,00	0,00
CR03	Kvalifikāciju ieguvēji dalībnieki pēc aiziešanas.	Mazāk attīstīti	0,00	0,00	0,00	0,00
CR04	nodarbinātībā iesaistītie dalībnieki, tostarp pašnodarbinātie, pēc aiziešanas	Mazāk attīstīti	0,00	0,00	0,00	0,00
CR05	nelabvēlīgā situācijā esoši dalībnieki, kas pēc aiziešanas sākuši darba meklējumus, iesaistījušies izglītībā/apmācībā, kvalifikācijas ieguvē vai nodarbinātībā, tostarp pašnodarbinātie	Mazāk attīstīti	0,00	0,00	0,00	0,00
CR06	Nodarbinātībā iesaistītie dalībnieki, tostarp pašnodarbinātie, sešus mēnešus pēc aiziešanas.	Mazāk attīstīti	0,00	0,00	0,00	0,00
CR07	Dalībnieki labākā darba tirgus situācijā sešus mēnešus pēc aiziešanas.	Mazāk attīstīti	0,00	0,00	0,00	0,00
CR08	Nodarbinātībā iesaistītie dalībnieki vecumā pēc 54 gadiem, tostarp pašnodarbinātie, sešus mēnešus pēc aiziešanas.	Mazāk attīstīti	0,00	0,00	0,00	0,00
CR09	Nodarbinātībā iesaistītie nelabvēlīgā situācijā esošie dalībnieki, tostarp pašnodarbinātie, sešus mēnešus pēc aiziešanas.	Mazāk attīstīti	0,00	0,00	0,00	0,00

Prioritārais virziens	8 - Izglītība, prasmes un mūžizglītība
Investīciju prioritāte	10ii - Augstākās izglītības vai pielīdzināma līmeņa izglītības kvalitātes, efektivitātes un pieejamības uzlabošana nolūkā palielināt līdzdalības un sasniegumu līmeni, jo īpaši nelabvēlīgā situācijā esošiem cilvēkiem.

2C tabula. : ESF, ESF REACT-EU, JNI un JNI REACT-EU konkrētas programmas rezultātu rādītāji

ID	Rādītājs	Reģiona kategorija	2015						2014							
			Kumulatīvie dati par			Gadā kopā			Kvalitatīvs	Kumulatīvie dati par			Gadā kopā			Kvalitatīvs
			Kopā	Vīrieši	Sievietes	Kopā	Vīrieši	Sievietes		Kopā	Vīrieši	Sievietes	Kopā	Vīrieši	Sievietes	
r822b	Atbalstu saņēmušo ārvalstu pasniedzēju skaits, kas 6 mēnešu laikā pēc atbalsta beigām turpina akadēmisko darbu Latvijā (kā akadēmiskais personāls vai kā ārvalstu pasniedzējs)	Mazāk attīstīti	0,00	0,00	0,00	0,00	0,00	0,00	0,00		0,00	0,00	0,00	0,00	0,00	0,00
r822c	Akadēmiskā personāla skaits, kas pilnveidojuši kompetenci	Mazāk attīstīti	0,00	0,00	0,00	0,00	0,00	0,00		0,00	0,00	0,00	0,00	0,00	0,00	0,00
r823a	Augstākās izglītības institūciju skaits, kuras ir ieviesušas attīstības stratēģijas un rezultātu pārvaldību	Mazāk attīstīti	0,00	0,00	0,00	0,00	0,00	0,00		0,00	0,00	0,00	0,00	0,00	0,00	0,00
r824a	Institūciju skaits Latvijā, kas atbilst EQAR aģentūrai izvirzītajām prasībām	Mazāk attīstīti	0,00	0,00	0,00	0,00	0,00	0,00		0,00	0,00	0,00	0,00	0,00	0,00	0,00

Prioritārais virziens	8 - Izglītība, prasmes un mūžizglītība
Investīciju prioritāte	10ii - Augstākās izglītības vai pieļidzināma līmeņa izglītības kvalitātes, efektivitātes un pieejamības uzlabošana nolūkā palielināt līdzdalības un sasniegumu līmeni, jo īpaši nelabvēlīgā situācijā esošiem cilvēkiem.

4A tabula. : ESF, ESF REACT-EU, JNI un JNI REACT-EU kopējie iznākuma rādītāji - 8 / 10ii

ID	Rādītājs	Reģiona kategorija	Mērķvērtība (2023)			Kumulatīvā vērtība			Sasniegumu attiecība			2022		
			Kopā	Vīrieši	Sievietes	Kopā	Vīrieši	Sievietes	Kopā	Vīrieši	Sievietes	Kopā	Vīrieši	Sievietes
CO01	Bezdarbnieki, tostarp ilgtermiņa bezdarbnieki.	Mazāk attīstīti				1,00	0,00	1,00				0,00	0,00	0,00
CO02	Ilgtermiņa bezdarbnieki	Mazāk attīstīti				0,00	0,00	0,00				0,00	0,00	0,00
CO03	Neaktīvas personas	Mazāk attīstīti				0,00	0,00	0,00				0,00	0,00	0,00
CO04	Izglītībā vai apmācībā neiesaistītas neaktīvas personas	Mazāk attīstīti				0,00	0,00	0,00				0,00	0,00	0,00
CO05	Nodarbinātas personas, tostarp pašnodarbinātas personas.	Mazāk attīstīti				3 408,00	1 345,00	2 063,00				718,00	334,00	384,00
CO06	Līdz 25 gadu vecumam.	Mazāk attīstīti				52,00	23,00	29,00				27,00	12,00	15,00
CO07	Līdz 34 gadu vecumam.	Mazāk attīstīti				805,00	330,00	475,00				110,00	57,00	53,00
CO08	Personas, kas vecākas par 54 gadiem un ir bez darba, tostarp ilgtermiņa bezdarbnieki, vai neaktīvas personas, kas vairs neturpina izglītību vai apmācību.	Mazāk attīstīti				0,00	0,00	0,00				0,00	0,00	0,00
CO09	Ar pamatskolas izglītību (ISCED 1. līmenis) vai ar zemākā līmeņa vidējo izglītību (ISCED 2. līmenis).	Mazāk attīstīti				0,00	0,00	0,00				0,00	0,00	0,00
CO10	Ar vidējo izglītību (ISCED 3. līmenis) vai pēcvidusskolas izglītību (ISCED 4. līmenis).	Mazāk attīstīti				0,00	0,00	0,00				0,00	0,00	0,00
CO11	Ar augstāko izglītību (ISCED 5. līmenis līdz 8. līmenis).	Mazāk attīstīti				3 409,00	1 345,00	2 064,00				718,00	334,00	384,00
CO15	Migranti, dalībnieki ar ārvalstu izcelsmi, minoritātes (tostarp nelabvēlīgos apstākļos esošas kopienas, piemēram, romi).	Mazāk attīstīti				189,00	131,00	58,00				33,00	24,00	9,00
CO16	Dalībnieki ar invaliditāti.	Mazāk attīstīti				75,00	25,00	50,00				11,00	7,00	4,00
CO17	Citas nelabvēlīgā situācijā esošas personas.	Mazāk attīstīti				10,00	2,00	8,00				1,00	0,00	1,00
CO18	Bezparjūtmieki vai mājokli zaudējušas personas.	Mazāk attīstīti				0,00	0,00	0,00				0,00	0,00	0,00
CO19	No lauku rajoniem.	Mazāk attīstīti				784,00	312,00	472,00				215,00	92,00	123,00
CO20	Projektu skaits, ko pilnībā vai daļēji īstenojuši sociālie partneri vai nevalstiskās organizācijas.	Mazāk attīstīti				1,00						0,00		
CO21	Projektu skaits, kas attiecas uz sieviešu noturīgu līdzdalību un sasniegumiem nodarbinātībā.	Mazāk attīstīti				0,00						0,00		
CO22	Projektu skaits, kas attiecas uz publisko pārvaldi vai publisko pakalpojumu jomu valsts, reģionālā vai vietējā līmenī.	Mazāk attīstīti				53,00						0,00		
CO23	Atbalstīto mikrouzņēmumu, mazo un vidējo uzņēmumu skaits (tostarp kooperatīvie uzņēmumi un sociālās ekonomikas uzņēmumi).	Mazāk attīstīti				0,00						0,00		
Dalībnieku kopskaits						3 430,00						722,00		

ID	Rādītājs	Reģiona kategorija	2021			2020			2019		
			Kopā	Vīrieši	Sievietes	Kopā	Vīrieši	Sievietes	Kopā	Vīrieši	Sievietes
CO01	Bezdarbnieki, tostarp ilgtermiņa bezdarbnieki.	Mazāk attīstīti	1,00	0,00	1,00	0,00	0,00	0,00	0,00	0,00	0,00
CO02	Ilgtermiņa bezdarbnieki	Mazāk attīstīti	0,00	0,00	0,00	0,00	0,00	0,00	0,00	0,00	0,00
CO03	Neaktīvas personas	Mazāk attīstīti	0,00	0,00	0,00	0,00	0,00	0,00	0,00	0,00	0,00
CO04	Izglītībā vai apmācībā neiesaistītas neaktīvas personas	Mazāk attīstīti	0,00	0,00	0,00	0,00	0,00	0,00	0,00	0,00	0,00
CO05	Nodarbinātas personas, tostarp pašnodarbinātas personas.	Mazāk attīstīti	852,00	337,00	515,00	655,00	248,00	407,00	1 141,00	408,00	733,00
CO06	Līdz 25 gadu vecumam.	Mazāk attīstīti	17,00	7,00	10,00	6,00	3,00	3,00	2,00	1,00	1,00
CO07	Līdz 34 gadu vecumam.	Mazāk attīstīti	191,00	81,00	110,00	161,00	60,00	101,00	334,00	129,00	205,00
CO08	Personas, kas vecākas par 54 gadiem un ir bez darba, tostarp ilgtermiņa bezdarbnieki, vai neaktīvas personas, kas vairs neturpina izglītību vai apmācību.	Mazāk attīstīti	0,00	0,00	0,00	0,00	0,00	0,00	0,00	0,00	0,00
CO09	Ar pamatskolas izglītību (ISCED 1. līmenis) vai ar zemākā līmeņa vidējo izglītību (ISCED 2. līmenis).	Mazāk attīstīti	0,00	0,00	0,00	0,00	0,00	0,00	0,00	0,00	0,00
CO10	Ar vidējo izglītību (ISCED 3. līmenis) vai pēcvidusskolas izglītību (ISCED 4. līmenis).	Mazāk attīstīti	0,00	0,00	0,00	0,00	0,00	0,00	0,00	0,00	0,00
CO11	Ar augstāko izglītību (ISCED 5. līmenis līdz 8. līmenis).	Mazāk attīstīti	853,00	337,00	516,00	655,00	248,00	407,00	1 141,00	408,00	733,00
CO15	Migranti, dalībnieki ar ārvalstu izcelsmi, minoritātes (tostarp nelabvēlīgos apstākļos esošas kopienas, piemēram, romi).	Mazāk attīstīti	35,00	29,00	6,00	36,00	22,00	14,00	67,00	48,00	19,00
CO16	Dalībnieki ar invaliditāti.	Mazāk attīstīti	21,00	6,00	15,00	16,00	6,00	10,00	27,00	6,00	21,00
CO17	Citas nelabvēlīgā situācijā esošas personas.	Mazāk attīstīti	2,00	0,00	2,00	2,00	1,00	1,00	5,00	1,00	4,00
CO18	Bezparjūtmieki vai mājokli zaudējušas personas.	Mazāk attīstīti	0,00	0,00	0,00	0,00	0,00	0,00	0,00	0,00	0,00
CO19	No lauku rajoniem.	Mazāk attīstīti	212,00	81,00	131,00	134,00	49,00	85,00	216,00	86,00	130,00
CO20	Projektu skaits, ko pilnībā vai daļēji īstenojuši sociālie partneri vai nevalstiskās organizācijas.	Mazāk attīstīti	0,00			0,00			0,00		
CO21	Projektu skaits, kas attiecas uz sieviešu noturīgu līdzdalību un sasniegumiem nodarbinātībā.	Mazāk attīstīti	0,00			0,00			0,00		
CO22	Projektu skaits, kas attiecas uz publisko pārvaldi vai publisko pakalpojumu jomu valsts, reģionālā vai vietējā līmenī.	Mazāk attīstīti	8,00			0,00			18,00		
CO23	Atbalstīto mikrouzņēmumu, mazo un vidējo uzņēmumu skaits (tostarp kooperatīvie uzņēmumi un sociālās ekonomikas uzņēmumi).	Mazāk attīstīti	0,00			0,00			0,00		
Dalībnieku kopskaits			856,00			656,00			1 152,00		

ID	Rādītājs	Reģiona kategorija	2021			2020			2019			2018			2017		
			Kopā	Vīrieši	Sievietes	Kopā	Vīrieši	Sievietes	Kopā	Vīrieši	Sievietes	Kopā	Vīrieši	Sievietes	Kopā	Vīrieši	Sievietes
i821a	Kopīgo doktorantūras studiju programmu skaits, kuru izstrādei un ieviešanai piešķirts ESF atbalsts	Mazāk attīstīti	0,00			0,00	0,00	0,00	7,00	0,00	0,00	1,00	0,00	0,00	0,00	0,00	0,00
i821c	Jauno pedagoģijas studiju programmu skaits, kuru izstrādei un ieviešanai piešķirts ESF atbalsts	Mazāk attīstīti	0,00			0,00	0,00	0,00	0,00	0,00	0,00	22,00	0,00	0,00	0,00	0,00	0,00
i822a	Doktorantu skaits, kas saņēmuši ESF atbalstu darbam augstākās izglītības institūcijā	Mazāk attīstīti	177,00	71,00	106,00	81,00	42,00	39,00	119,00	46,00	73,00	7,00	5,00	2,00	0,00	0,00	0,00
i822b	Arvalsts pascienu skaits, kas saņēmuši ESF atbalstu darbam augstākās izglītības institūcijā Latvijā	Mazāk attīstīti	51,00	36,00	15,00	55,00	36,00	19,00	76,00	56,00	20,00	58,00	34,00	24,00	0,00	0,00	0,00
i822c	Akadēmiskā personāla, skaits, kas saņēmuši ESF atbalstu profesionālās kompetences pilnveidei	Mazāk attīstīti	586,00	217,00	369,00	473,00	162,00	311,00	936,00	317,00	619,00	8,00	2,00	6,00	0,00	0,00	0,00
i823a	Augstākās izglītības institūciju skaits, kurām piešķirts ESF atbalsts attīstības stratēģiju un rezultātu pārvaldības ieviešanai	Mazāk attīstīti	0,00			0,00	0,00	0,00	0,00	0,00	0,00	18,00	0,00	0,00	0,00	0,00	0,00
i824a	Institūciju skaits, kas saņēmuši ESF atbalstu EQAR aģentūrai izvirzīto prasību izpildei	Mazāk attīstīti	0,00			0,00	0,00	0,00	0,00	0,00	0,00	0,00	0,00	0,00	0,00	0,00	0,00

ID	Rādītājs	Reģiona kategorija	2016			2015			2014					
			Kopā	Vīrieši	Sievietes	Kopā	Vīrieši	Sievietes	Kopā	Vīrieši	Sievietes			
i821b	Studiju programmu skaits ES valodās, izņemot latviešu valodu, kuru izstrādei un ieviešanai piešķirts ESF atbalsts	Mazāk attīstīti	0,00	0,00	0,00	0,00	0,00	0,00	0,00	0,00	0,00	0,00	0,00	0,00
i821a	Kopīgo doktorantūras studiju programmu skaits, kuru izstrādei un ieviešanai piešķirts ESF atbalsts	Mazāk attīstīti	0,00	0,00	0,00	0,00	0,00	0,00	0,00	0,00	0,00	0,00	0,00	0,00
i821c	Jauno pedagoģijas studiju programmu skaits, kuru izstrādei un ieviešanai piešķirts ESF atbalsts	Mazāk attīstīti	0,00	0,00	0,00	0,00	0,00	0,00	0,00	0,00	0,00	0,00	0,00	0,00
i822a	Doktorantu skaits, kas saņēmuši ESF atbalstu darbam augstākās izglītības institūcijā	Mazāk attīstīti	0,00	0,00	0,00	0,00	0,00	0,00	0,00	0,00	0,00	0,00	0,00	0,00
i822b	Arvalsts pascienu skaits, kas saņēmuši ESF atbalstu darbam augstākās izglītības institūcijā Latvijā	Mazāk attīstīti	0,00	0,00	0,00	0,00	0,00	0,00	0,00	0,00	0,00	0,00	0,00	0,00
i822c	Akadēmiskā personāla, skaits, kas saņēmuši ESF atbalstu profesionālās kompetences pilnveidei	Mazāk attīstīti	0,00	0,00	0,00	0,00	0,00	0,00	0,00	0,00	0,00	0,00	0,00	0,00
i823a	Augstākās izglītības institūciju skaits, kurām piešķirts ESF atbalsts attīstības stratēģiju un rezultātu pārvaldības ieviešanai	Mazāk attīstīti	0,00	0,00	0,00	0,00	0,00	0,00	0,00	0,00	0,00	0,00	0,00	0,00
i824a	Institūciju skaits, kas saņēmuši ESF atbalstu EQAR aģentūrai izvirzīto prasību izpildei	Mazāk attīstīti	1,00	0,00	0,00	0,00	0,00	0,00	0,00	0,00	0,00	0,00	0,00	0,00

Prioritārais virziens	8 - Izglītība, prasmes un mūžizglītība
Investīciju prioritāte	10iii - Formālas, neformālas un ikdienas mūžizglītības vienlīdzīgas pieejamības uzlabošana visām vecuma grupām, darbspēka zināšanu, prasmiņu un kompetenču uzlabošana un elastīgu mācību iespēju veicināšana, tostarp ar profesionālo orientāciju un iegūto kompetenču apstiprināšanu.

2A tabula. : Kopējie rezultātu rādītāji ESF un ESF REACT-EU (pa prioritārajiem virzieniem, investīciju prioritātēm un reģionu kategorijām). Datus par visiem kopējiem ESF rezultātu rādītājiem (ar mērķi un bez tā) norāda sadalījumā pa dzimumiem. Attiecībā uz tehniskās palīdzības prioritāro virzienu paziņo tikai tos kopējos rādītājus, kuriem ir noteikts mērķis - 8 / 10iii

ID	Rādītājs	Reģiona kategorija	Kopējais iznākuma rādītājs, ko izmanto pamatu mērķu noteikšanai	Mērķa atsaucis vērtība un mērķa vērtība	Mērķvērtība (2023)			Kumulatīvā vērtība			Sasniegumu attiecība			2022	
					Kopā	Vīrieši	Sievietes	Kopā	Vīrieši	Sievietes	Kopā	Vīrieši	Sievietes	Vīrieši	Sievietes
CR01	Neaktīvie dalībnieki, kas sākuši darbu meklējumus pēc aiziešanas.	Mazāk attīstīti					39,00	9,00	30,00					7,00	16,00
CR02	Izglītība/mācības iesaistītie dalībnieki pēc aiziešanas.	Mazāk attīstīti					2 376,00	877,00	1 499,00					236,00	716,00
CR03	Kvalifikāciju ieguvēji dalībnieki pēc aiziešanas.	Mazāk attīstīti					6 188,00	2 998,00	3 190,00					997,00	1 032,00
CR04	nodarbinātībā iesaistītie dalībnieki, tostarp pašnodarbinātie, pēc aiziešanas	Mazāk attīstīti					631,00	167,00	464,00					95,00	282,00
CR05	nelabvēlīgā situācijā esoši dalībnieki, kas pēc aiziešanas sākuši darbu meklējumus, iesaistījušies izglītībā/apmācībā, kvalifikācijas ieguvē vai nodarbinātībā, tostarp pašnodarbinātie	Mazāk attīstīti					2 970,00	1 160,00	1 810,00					504,00	816,00
CR06	Nodarbinātībā iesaistītie dalībnieki, tostarp pašnodarbinātie, sešus mēnešus pēc aiziešanas.	Mazāk attīstīti					0,00	0,00	0,00					0,00	0,00
CR07	Dalībnieki labākā darba tirgus situācijā sešus mēnešus pēc aiziešanas.	Mazāk attīstīti					0,00	0,00	0,00					0,00	0,00
CR08	Nodarbinātībā iesaistītie dalībnieki vecumā pēc 54 gadiem, tostarp pašnodarbinātie, sešus mēnešus pēc aiziešanas.	Mazāk attīstīti					0,00	0,00	0,00					0,00	0,00
CR09	Nodarbinātībā iesaistītie nelabvēlīgā situācijā esošie dalībnieki, tostarp pašnodarbinātie, sešus mēnešus pēc aiziešanas.	Mazāk attīstīti					0,00	0,00	0,00					0,00	0,00

ID	Rādītājs	Reģiona kategorija	2021		2020		2019		2018		2017		2016	
			Vīrieši	Sievietes	Vīrieši	Sievietes	Vīrieši	Sievietes	Vīrieši	Sievietes	Vīrieši	Sievietes	Vīrieši	Sievietes
CR01	Neaktīvie dalībnieki, kas sākuši darbu meklējumus pēc aiziešanas.	Mazāk attīstīti	2,00	14,00	0,00	0,00	0,00	0,00	0,00	0,00	0,00	0,00	0,00	0,00
CR02	Izglītība/mācības iesaistītie dalībnieki pēc aiziešanas.	Mazāk attīstīti	194,00	409,00	67,00	143,00	125,00	154,00	254,00	70,00	1,00	7,00	0,00	0,00
CR03	Kvalifikāciju ieguvēji dalībnieki pēc aiziešanas.	Mazāk attīstīti	1 039,00	1 448,00	65,00	98,00	553,00	393,00	319,00	196,00	25,00	23,00	0,00	0,00
CR04	nodarbinātībā iesaistītie dalībnieki, tostarp pašnodarbinātie, pēc aiziešanas	Mazāk attīstīti	64,00	170,00	1,00	6,00	3,00	4,00	4,00	2,00	0,00	0,00	0,00	0,00
CR05	nelabvēlīgā situācijā esoši dalībnieki, kas pēc aiziešanas sākuši darbu meklējumus, iesaistījušies izglītībā/apmācībā, kvalifikācijas ieguvē vai nodarbinātībā, tostarp pašnodarbinātie	Mazāk attīstīti	478,00	795,00	34,00	68,00	82,00	100,00	55,00	27,00	7,00	4,00	0,00	0,00
CR06	Nodarbinātībā iesaistītie dalībnieki, tostarp pašnodarbinātie, sešus mēnešus pēc aiziešanas.	Mazāk attīstīti	0,00	0,00	0,00	0,00	0,00	0,00	0,00	0,00	0,00	0,00	0,00	0,00
CR07	Dalībnieki labākā darba tirgus situācijā sešus mēnešus pēc aiziešanas.	Mazāk attīstīti	0,00	0,00	0,00	0,00	0,00	0,00	0,00	0,00	0,00	0,00	0,00	0,00

ID	Rādītājs	Reģiona kategorija	2021		2020		2019		2018		2017		2016	
			Vīrieši	Sievietes	Vīrieši	Sievietes	Vīrieši	Sievietes	Vīrieši	Sievietes	Vīrieši	Sievietes	Vīrieši	Sievietes
CR08	Nodarbinātībā iesaistītie dalībnieki vecumā pēc 54 gadiem, tostarp pašnodarbinātie, sešus mēnešus pēc aiziešanas.	Mazāk attīstīti	0,00	0,00	0,00	0,00	0,00	0,00	0,00	0,00	0,00	0,00	0,00	0,00
CR09	Nodarbinātībā iesaistītie nelabvēlīgā situācijā esošie dalībnieki, tostarp pašnodarbinātie, sešus mēnešus pēc aiziešanas.	Mazāk attīstīti	0,00	0,00	0,00	0,00	0,00	0,00	0,00	0,00	0,00	0,00	0,00	0,00

ID	Rādītājs	Reģiona kategorija	2015		2014	
			Vīrieši	Sievietes	Vīrieši	Sievietes
CR01	Neaktīvie dalībnieki, kas sākuši darba meklējumus pēc aiziešanas.	Mazāk attīstīti	0,00	0,00	0,00	0,00
CR02	Izglītībā/mācībās iesaistītie dalībnieki pēc aiziešanas.	Mazāk attīstīti	0,00	0,00	0,00	0,00
CR03	Kvalifikāciju ieguvēji dalībnieki pēc aiziešanas.	Mazāk attīstīti	0,00	0,00	0,00	0,00
CR04	nodarbinātībā iesaistītie dalībnieki, tostarp pašnodarbinātie, pēc aiziešanas	Mazāk attīstīti	0,00	0,00	0,00	0,00
CR05	nelabvēlīgā situācijā esoši dalībnieki, kas pēc aiziešanas sākuši darba meklējumus, iesaistījušies izglītībā/apmācībā, kvalifikācijas ieguvē vai nodarbinātībā, tostarp pašnodarbinātie	Mazāk attīstīti	0,00	0,00	0,00	0,00
CR06	Nodarbinātībā iesaistītie dalībnieki, tostarp pašnodarbinātie, sešus mēnešus pēc aiziešanas.	Mazāk attīstīti	0,00	0,00	0,00	0,00
CR07	Dalībnieki labākā darba tirgus situācijā sešus mēnešus pēc aiziešanas.	Mazāk attīstīti	0,00	0,00	0,00	0,00
CR08	Nodarbinātībā iesaistītie dalībnieki vecumā pēc 54 gadiem, tostarp pašnodarbinātie, sešus mēnešus pēc aiziešanas.	Mazāk attīstīti	0,00	0,00	0,00	0,00
CR09	Nodarbinātībā iesaistītie nelabvēlīgā situācijā esošie dalībnieki, tostarp pašnodarbinātie, sešus mēnešus pēc aiziešanas.	Mazāk attīstīti	0,00	0,00	0,00	0,00

Prioritārais virziens	8 - Izglītība, prasmes un mūžizglītība
Investīciju prioritāte	10iii - Formālas, neformālas un ikdienas mūžizglītības vienlīdzīgas pieejamības uzlabošana visām vecuma grupām, darbspēka zināšanu, prasmi un kompetenču uzlabošana un elastīgu mācību iespēju veicināšana, tostarp ar profesionālo orientāciju un iegūto kompetenču apstiprināšanu.

2C tabula. : ESF, ESF REACT-EU, JNI un JNI REACT-EU konkrētas programmas rezultātu rādītāji

ID	Rādītājs	Reģiona kategorija	Rādītāja mērvienība	Iznākumu rādītājs, ko izmanto par pamatu mērķu noteikšanai	Mērvienība atsaucēs vērtībām un mērķa vērtībām	Mērķvērtība (2023)			Sasniegumu attiecība			2022						
						Kopā	Vīrieši	Sievietes	Kopā	Vīrieši	Sievietes	Kumulatīvie dati par			Gada kopā	Kvalitatīvs		
R841a	Nodarbināto personu skaits vecumā no 17 gadiem, kas pilnveidojušas kompetenci pēc dalības ESF mācībās, izņemot nodarbinātos ar zemu izglītības līmeni	Mazāk attīstīti	Skaits (Personu skaits)		Skaits	43 000,00			1,08			46 577,00	14 299,00	32 278,00	10 000,00	2 398,00	7 602,00	
R841b	Nodarbināto personu ar zemu izglītības līmeni skaits vecumā no 17 gadiem, kas pilnveidojušas kompetenci pēc dalības ESF mācībās	Mazāk attīstīti	Skaits (Personu skaits)		Skaits	15 374,00			0,71			10 900,00	6 142,00	4 758,00	2 095,00	910,00	1 185,00	

ID	Rādītājs	Reģiona kategorija	2021						2020							
			Kumulatīvie dati par			Gada kopā			Kvalitatīvs	Kumulatīvie dati par			Gada kopā			Kvalitatīvs
R841a	Nodarbināto personu skaits vecumā no 17 gadiem, kas pilnveidojušas kompetenci pēc dalības ESF mācībās, izņemot nodarbinātos ar zemu izglītības līmeni	Mazāk attīstīti	36 577,00	11 901,00	24 676,00	13 294,00	2 962,00	10 332,00		23 283,00	8 939,00	14 344,00	6 251,00	1 630,00	4 621,00	
R841b	Nodarbināto personu ar zemu izglītības līmeni skaits vecumā no 17 gadiem, kas pilnveidojušas kompetenci pēc dalības ESF mācībās	Mazāk attīstīti	8 805,00	5 232,00	3 573,00	2 585,00	1 124,00	1 461,00		6 220,00	4 108,00	2 112,00	1 451,00	695,00	756,00	

ID	Rādītājs	Reģiona kategorija	2019						2018							
			Kumulatīvie dati par			Gada kopā			Kvalitatīvs	Kumulatīvie dati par			Gada kopā			Kvalitatīvs
R841a	Nodarbināto personu skaits vecumā no 17 gadiem, kas pilnveidojušas kompetenci pēc dalības ESF mācībās, izņemot nodarbinātos ar zemu izglītības līmeni	Mazāk attīstīti	17 032,00	7 309,00	9 723,00	10 334,00	3 464,00	6 870,00		6 698,00	3 845,00	2 853,00	6 689,00	3 843,00	2 846,00	
R841b	Nodarbināto personu ar zemu izglītības līmeni skaits vecumā no 17 gadiem, kas pilnveidojušas kompetenci pēc dalības ESF mācībās	Mazāk attīstīti	4 769,00	3 413,00	1 356,00	2 015,00	1 263,00	752,00		2 754,00	2 150,00	604,00	2 688,00	2 113,00	575,00	

ID	Rādītājs	Reģiona kategorija	2017						2016							
			Kumulatīvie dati par			Gada kopā			Kvalitatīvs	Kumulatīvie dati par			Gada kopā			Kvalitatīvs
R841a	Nodarbināto personu skaits vecumā no 17 gadiem, kas pilnveidojušas kompetenci pēc dalības ESF mācībās, izņemot nodarbinātos ar zemu izglītības līmeni	Mazāk attīstīti	9,00	2,00	7,00	9,00	2,00	7,00		0,00	0,00	0,00	0,00	0,00	0,00	
R841b	Nodarbināto personu ar zemu izglītības līmeni skaits vecumā no 17 gadiem, kas pilnveidojušas kompetenci pēc dalības ESF mācībās	Mazāk attīstīti	66,00	37,00	29,00	66,00	37,00	29,00		0,00	0,00	0,00	0,00	0,00	0,00	

ID	Rādītājs	Reģiona kategorija	2015	2014							
			Kopā	Virieši	Sievietes	Kopā	Virieši	Sievietes			
CO03	Neaktīvas personas	Mazāk attīstīti	76,00	48,00	28,00	31,00	26,00	5,00	0,00	0,00	0,00
CO04	Izglītībā vai apmācībā neiesaistītas neaktīvas personas	Mazāk attīstīti	0,00	0,00	0,00	0,00	0,00	0,00	0,00	0,00	0,00
CO05	Nodarbinātas personas, tostarp pašnodarbinātas personas.	Mazāk attīstīti	15 735,00	8 676,00	7 059,00	637,00	331,00	306,00	27,00	14,00	13,00
CO06	Līdz 25 gadu vecumam.	Mazāk attīstīti	113,00	61,00	52,00	481,00	229,00	252,00	27,00	14,00	13,00
CO07	Līdz 54 gadu vecumam.	Mazāk attīstīti	1 750,00	1 002,00	748,00	20,00	16,00	4,00	0,00	0,00	0,00
CO08	Personas, kas vecākas par 54 gadiem un ir bez darba, tostarp ilgtermiņa bezdarbnieki, vai neaktīvas personas, kas vairs neturpina izglītību vai apmācību.	Mazāk attīstīti	0,00	0,00	0,00	0,00	0,00	0,00	0,00	0,00	0,00
CO09	Ar pamatskolas izglītību (ISCED 1. līmenis) vai ar zemākā līmeņa vidējo izglītību (ISCED 2. līmenis).	Mazāk attīstīti	1 676,00	1 339,00	337,00	78,00	67,00	11,00	3,00	1,00	2,00
CO10	Ar vidējo izglītību (ISCED 3. līmenis) vai pēcvidusskolas izglītību (ISCED 4. līmenis).	Mazāk attīstīti	6 257,00	4 743,00	1 514,00	496,00	253,00	243,00	21,00	13,00	8,00
CO11	Ar augstāko izglītību (ISCED 5. līmenis līdz 8. līmenis).	Mazāk attīstīti	7 876,00	2 641,00	5 235,00	96,00	38,00	58,00	3,00	0,00	3,00
CO15	Migranti, dalībnieki ar ārvalstu izcelsmi, minoritātes (tostarp nelabvēlīgos apstākļos esošas kopienas, piemēram, romi).	Mazāk attīstīti	41,00	33,00	8,00	8,00	3,00	5,00	0,00	0,00	0,00
CO16	Dalībnieki ar invaliditāti.	Mazāk attīstīti	674,00	435,00	239,00	23,00	16,00	7,00	2,00	2,00	0,00
CO17	Citas nelabvēlīgā situācijā esošas personas.	Mazāk attīstīti	937,00	546,00	391,00	58,00	29,00	29,00	6,00	3,00	3,00
CO18	Bezpalīdzināti vai mājokli zaudējušas personas.	Mazāk attīstīti	13,00	9,00	4,00	0,00	0,00	0,00	1,00	0,00	1,00
CO19	No lauku rajoniem.	Mazāk attīstīti	4 751,00	2 827,00	1 924,00	276,00	156,00	120,00	5,00	4,00	1,00
CO20	Projektu skaits, ko pilnībā vai daļēji īstenojuši sociālie partneri vai nevalstiskās organizācijas.	Mazāk attīstīti	0,00			0,00			0,00		
CO21	Projektu skaits, kas attiecas uz sieviešu noturīgu līdzdalību un sasniegumiem nodarbinātībā.	Mazāk attīstīti	0,00			0,00			0,00		
CO22	Projektu skaits, kas attiecas uz publisko pārvaldi vai publisko pakalpojumu jomu valsts, reģionālā vai vietējā līmenī.	Mazāk attīstīti	0,00			0,00			0,00		
CO23	Atbalstīto mikrouzņēmumu, mazo un vidējo uzņēmumu skaits (tostarp kooperatīvie uzņēmumi un sociālās ekonomikas uzņēmumi).	Mazāk attīstīti	0,00			0,00			0,00		
	Dalībnieku kopskaits		16 314,00			678,00			27,00		

ID	Rādītājs	Reģiona kategorija	2015			2014		
			Kopā	Virieši	Sievietes	Kopā	Virieši	Sievietes
CO01	Bezdarbnieki, tostarp ilgtermiņa bezdarbnieki.	Mazāk attīstīti	0,00	0,00	0,00	0,00	0,00	0,00
CO02	Ilgtermiņa bezdarbnieki	Mazāk attīstīti	0,00	0,00	0,00	0,00	0,00	0,00
CO03	Neaktīvas personas	Mazāk attīstīti	0,00	0,00	0,00	0,00	0,00	0,00
CO04	Izglītībā vai apmācībā neiesaistītas neaktīvas personas	Mazāk attīstīti	0,00	0,00	0,00	0,00	0,00	0,00
CO05	Nodarbinātas personas, tostarp pašnodarbinātas personas.	Mazāk attīstīti	0,00	0,00	0,00	0,00	0,00	0,00
CO06	Līdz 25 gadu vecumam.	Mazāk attīstīti	0,00	0,00	0,00	0,00	0,00	0,00
CO07	Līdz 54 gadu vecumam.	Mazāk attīstīti	0,00	0,00	0,00	0,00	0,00	0,00
CO08	Personas, kas vecākas par 54 gadiem un ir bez darba, tostarp ilgtermiņa bezdarbnieki, vai neaktīvas personas, kas vairs neturpina izglītību vai apmācību.	Mazāk attīstīti	0,00	0,00	0,00	0,00	0,00	0,00
CO09	Ar pamatskolas izglītību (ISCED 1. līmenis) vai ar zemākā līmeņa vidējo izglītību (ISCED 2. līmenis).	Mazāk attīstīti	0,00	0,00	0,00	0,00	0,00	0,00
CO10	Ar vidējo izglītību (ISCED 3. līmenis) vai pēcvidusskolas izglītību (ISCED 4. līmenis).	Mazāk attīstīti	0,00	0,00	0,00	0,00	0,00	0,00
CO11	Ar augstāko izglītību (ISCED 5. līmenis līdz 8. līmenis).	Mazāk attīstīti	0,00	0,00	0,00	0,00	0,00	0,00
CO15	Migranti, dalībnieki ar ārvalstu izcelsmi, minoritātes (tostarp nelabvēlīgos apstākļos esošas kopienas, piemēram, romi).	Mazāk attīstīti	0,00	0,00	0,00	0,00	0,00	0,00
CO16	Dalībnieki ar invaliditāti.	Mazāk attīstīti	0,00	0,00	0,00	0,00	0,00	0,00
CO17	Citas nelabvēlīgā situācijā esošas personas.	Mazāk attīstīti	0,00	0,00	0,00	0,00	0,00	0,00
CO18	Bezpalīdzināti vai mājokli zaudējušas personas.	Mazāk attīstīti	0,00	0,00	0,00	0,00	0,00	0,00
CO19	No lauku rajoniem.	Mazāk attīstīti	0,00	0,00	0,00	0,00	0,00	0,00
CO20	Projektu skaits, ko pilnībā vai daļēji īstenojuši sociālie partneri vai nevalstiskās organizācijas.	Mazāk attīstīti	0,00			0,00		
CO21	Projektu skaits, kas attiecas uz sieviešu noturīgu līdzdalību un sasniegumiem nodarbinātībā.	Mazāk attīstīti	0,00			0,00		
CO22	Projektu skaits, kas attiecas uz publisko pārvaldi vai publisko pakalpojumu jomu valsts, reģionālā vai vietējā līmenī.	Mazāk attīstīti	0,00			0,00		
CO23	Atbalstīto mikrouzņēmumu, mazo un vidējo uzņēmumu skaits (tostarp kooperatīvie uzņēmumi un sociālās ekonomikas uzņēmumi).	Mazāk attīstīti	0,00			0,00		
	Dalībnieku kopskaits		0,00			0,00		

Prioritārais virziens	8 - Izglītība, prasmes un mūžizglītība
Investīciju prioritāte	10iii - Formālas, neformālas un ikdienas mūžizglītības vienlīdzīgas pieejamības uzlabošana visām vecuma grupām, darbspēka zināšanu, prasmju un kompetenču uzlabošana un elastīgu mācību iespēju veicināšana, tostarp ar profesionālo orientāciju un iegūto kompetenču apstiprināšanu.

4.B tabula. ESF, ESF REACT-EU, JNI un JNI REACT-EU konkrētas programmas iznākuma rādītāji - 8

ID	Rādītājs	Reģiona kategorija	Mērvienība	Mērvērtība (2023)			Kumulatīvā vērtība			Sasniegumu attiecība			2022		
				Kopā	Virieši	Sievietes	Kopā	Virieši	Sievietes	Kopā	Virieši	Sievietes	Kopā	Virieši	Sievietes
I841a	Nodarbināto personu skaits vecumā no 17 gadiem, kas saņēmušas ESF atbalstu dalībai apmācībās, izņemot nodarbinātos ar zemu izglītības līmeni	Mazāk attīstīti	Personu skaits	68 000,00			54 781,00	16 905,00	37 876,00	0,81			11 953,00	3 045,00	8 908,00
I841b	Nodarbināto personu ar zemu izglītības līmeni skaits vecumā no 17 gadiem, kas saņēmušas ESF atbalstu dalībai apmācībās	Mazāk attīstīti	Personu skaits	19 734,00			14 414,00	7 926,00	6 488,00	0,73			3 416,00	1 524,00	1 892,00

ID	Rādītājs	Reģiona kategorija	2021			2020			2019			2018			2017		
			Kopā	Virieši	Sievietes	Kopā	Virieši	Sievietes	Kopā	Virieši	Sievietes	Kopā	Virieši	Sievietes	Kopā	Virieši	Sievietes
I841a	Nodarbināto personu skaits vecumā no 17 gadiem, kas saņēmušas ESF atbalstu dalībai apmācībās, izņemot nodarbinātos ar zemu izglītības līmeni	Mazāk attīstīti	10 731,00	2 574,00	8 157,00	11 255,00	2 715,00	8 540,00	8 063,00	2 276,00	5 787,00	12 744,00	6 287,00	6 457,00	35,00	8,00	27,00
I841b	Nodarbināto personu ar zemu izglītības līmeni skaits vecumā no 17 gadiem, kas saņēmušas ESF atbalstu dalībai apmācībās	Mazāk attīstīti	2 333,00	1 046,00	1 287,00	2 529,00	1 122,00	1 407,00	1 944,00	1 104,00	840,00	3 686,00	2 874,00	812,00	506,00	256,00	250,00

ID	Rādītājs	Reģiona kategorija	2016			2015			2014		
			Kopā	Virieši	Sievietes	Kopā	Virieši	Sievietes	Kopā	Virieši	Sievietes
I841a	Nodarbināto personu skaits vecumā no 17 gadiem, kas saņēmušas ESF atbalstu dalībai apmācībās, izņemot nodarbinātos ar zemu izglītības līmeni	Mazāk attīstīti	0,00	0,00	0,00	0,00	0,00	0,00	0,00	0,00	0,00
I841b	Nodarbināto personu ar zemu izglītības līmeni skaits vecumā no 17 gadiem, kas saņēmušas ESF atbalstu dalībai apmācībās	Mazāk attīstīti	0,00	0,00	0,00	0,00	0,00	0,00	0,00	0,00	0,00

Prioritārais virziens	8 - Izglītība, prasmes un mūžizglītība
Investīciju prioritāte	10iv - Darba tirgus saistības ar izglītības un apmācības sistēmām uzlabošana, pārejas veicināšana no izglītības uz nodarbinātību un profesionālās izglītības un apmācības sistēmu un to kvalitātes uzlabošana, tostarp ar vajadzīgo prasmju prognozēšanas mehānismiem, studiju programmu pielāgošanu un uz darbu balstītu mācību programmu, tostarp duālu mācību programmu un mācekļības shēmu, izstrādi.

2A tabula. : Kopējie rezultātu rādītāji ESF un ESF REACT-EU (pa prioritārajiem virzieniem, investīciju prioritātēm un reģionu kategorijām). Datus par visiem kopējiem ESF rezultātu rādītājiem (ar mērķi un bez tā) norāda sadalījumā pa dzimumiem. Attiecībā uz tehniskās palīdzības prioritāro virzienu paziņo tikai tos kopējos rādītājus, kuriem ir noteikts mērķis - 8 / 10iv

ID	Rādītājs	Reģiona kategorija	Kopējais iznākuma rādītājs, ko izmanto par pamatu mērķu noteikšanai	Mērvienība atsauces vērtībam un mērķa vērtībam	Mērķvērtība (2023)			Kumulatīvā vērtība			Sasniegumu attiecība			2022	
					Kopā	Vīrieši	Sievietes	Kopā	Vīrieši	Sievietes	Kopā	Vīrieši	Sievietes	Vīrieši	Sievietes
CR01	Neaktīvie dalībnieki, kas sākuši darba meklējumus pēc aiziešanas.	Mazāk attīstīti						69,00	41,00	28,00				11,00	20,00
CR02	Izglītībā/mācībā iesaistītie dalībnieki pēc aiziešanas.	Mazāk attīstīti					11 035,00	6 532,00	4 503,00				1 868,00	1 102,00	
CR03	Kvalifikāciju ieguvēji dalībnieki pēc aiziešanas.	Mazāk attīstīti					3 025,00	1 676,00	1 349,00				1 086,00	1 100,00	
CR04	nodarbinātībā iesaistītie dalībnieki, tostarp pašnodarbinātie, pēc aiziešanas	Mazāk attīstīti					2 219,00	1 340,00	879,00				346,00	260,00	
CR05	nelabvēlīgā situācijā esoši dalībnieki, kas pēc aiziešanas sākuši darba meklējumus, iesaistījušies izglītībā/apmācībā, kvalifikācijas ieguvē vai nodarbinātībā, tostarp pašnodarbinātie	Mazāk attīstīti					448,00	265,00	183,00				79,00	75,00	
CR06	Nodarbinātībā iesaistītie dalībnieki, tostarp pašnodarbinātie, sešus mēnešus pēc aiziešanas.	Mazāk attīstīti					1 017,00	599,00	418,00				0,00	0,00	
CR07	Dalībnieki labākā darba tirgus situācijā sešus mēnešus pēc aiziešanas.	Mazāk attīstīti					1 837,00	679,00	1 158,00				0,00	0,00	
CR08	Nodarbinātībā iesaistītie dalībnieki vecumā pēc 54 gadiem, tostarp pašnodarbinātie, sešus mēnešus pēc aiziešanas.	Mazāk attīstīti					0,00	0,00	0,00				0,00	0,00	
CR09	Nodarbinātībā iesaistītie nelabvēlīgā situācijā esošie dalībnieki, tostarp pašnodarbinātie, sešus mēnešus pēc aiziešanas.	Mazāk attīstīti					13,00	6,00	7,00				0,00	0,00	

ID	Rādītājs	Reģiona kategorija	2021		2020		2019		2018		2017		2016	
			Vīrieši	Sievietes	Vīrieši	Sievietes	Vīrieši	Sievietes	Vīrieši	Sievietes	Vīrieši	Sievietes	Vīrieši	Sievietes
CR01	Neaktīvie dalībnieki, kas sākuši darba meklējumus pēc aiziešanas.	Mazāk attīstīti	7,00	3,00	0,00	0,00	23,00	3,00	0,00	2,00	0,00	0,00	0,00	0,00
CR02	Izglītībā/mācībā iesaistītie dalībnieki pēc aiziešanas.	Mazāk attīstīti	83,00	13,00	1 193,00	605,00	1 668,00	1 351,00	1 528,00	1 242,00	192,00	190,00	0,00	0,00
CR03	Kvalifikāciju ieguvēji dalībnieki pēc aiziešanas.	Mazāk attīstīti	496,00	228,00	63,00	9,00	31,00	12,00	0,00	0,00	0,00	0,00	0,00	
CR04	nodarbinātībā iesaistītie dalībnieki, tostarp pašnodarbinātie, pēc aiziešanas	Mazāk attīstīti	193,00	68,00	187,00	90,00	343,00	248,00	262,00	202,00	9,00	11,00	0,00	0,00
CR05	nelabvēlīgā situācijā esoši dalībnieki, kas pēc aiziešanas sākuši darba meklējumus, iesaistījušies izglītībā/apmācībā, kvalifikācijas ieguvē vai nodarbinātībā, tostarp pašnodarbinātie	Mazāk attīstīti	22,00	5,00	45,00	16,00	73,00	35,00	40,00	43,00	6,00	9,00	0,00	0,00
CR06	Nodarbinātībā iesaistītie dalībnieki, tostarp pašnodarbinātie, sešus mēnešus pēc aiziešanas.	Mazāk attīstīti	0,00	0,00	0,00	0,00	0,00	0,00	599,00	418,00	0,00	0,00	0,00	0,00
CR07	Dalībnieki labākā darba tirgus situācijā sešus mēnešus pēc aiziešanas.	Mazāk attīstīti	0,00	0,00	0,00	0,00	0,00	0,00	679,00	1 158,00	0,00	0,00	0,00	0,00
CR08	Nodarbinātībā iesaistītie dalībnieki vecumā pēc 54 gadiem, tostarp pašnodarbinātie, sešus mēnešus pēc aiziešanas.	Mazāk attīstīti	0,00	0,00	0,00	0,00	0,00	0,00	0,00	0,00	0,00	0,00	0,00	0,00
CR09	Nodarbinātībā iesaistītie nelabvēlīgā situācijā esošie dalībnieki, tostarp pašnodarbinātie, sešus mēnešus pēc aiziešanas.	Mazāk attīstīti	0,00	0,00	0,00	0,00	0,00	0,00	6,00	7,00	0,00	0,00	0,00	0,00

ID	Rādītājs	Reģiona kategorija	2015		2014	
			Vīrieši	Sievietes	Vīrieši	Sievietes
CR01	Neaktīvie dalībnieki, kas sākuši darba meklējumus pēc aiziešanas.	Mazāk attīstīti	0,00	0,00	0,00	0,00
CR02	Izglītībā/mācībā iesaistītie dalībnieki pēc aiziešanas.	Mazāk attīstīti	0,00	0,00	0,00	0,00
CR03	Kvalifikāciju ieguvēji dalībnieki pēc aiziešanas.	Mazāk attīstīti	0,00	0,00	0,00	0,00
CR04	nodarbinātībā iesaistītie dalībnieki, tostarp pašnodarbinātie, pēc aiziešanas	Mazāk attīstīti	0,00	0,00	0,00	0,00
CR05	nelabvēlīgā situācijā esoši dalībnieki, kas pēc aiziešanas sākuši darba meklējumus, iesaistījušies izglītībā/apmācībā, kvalifikācijas ieguvē vai nodarbinātībā, tostarp pašnodarbinātie	Mazāk attīstīti	0,00	0,00	0,00	0,00
CR06	Nodarbinātībā iesaistītie dalībnieki, tostarp pašnodarbinātie, sešus mēnešus pēc aiziešanas.	Mazāk attīstīti	0,00	0,00	0,00	0,00
CR07	Dalībnieki labākā darba tirgus situācijā sešus mēnešus pēc aiziešanas.	Mazāk attīstīti	0,00	0,00	0,00	0,00
CR08	Nodarbinātībā iesaistītie dalībnieki vecumā pēc 54 gadiem, tostarp pašnodarbinātie, sešus mēnešus pēc aiziešanas.	Mazāk attīstīti	0,00	0,00	0,00	0,00
CR09	Nodarbinātībā iesaistītie nelabvēlīgā situācijā esošie dalībnieki, tostarp pašnodarbinātie, sešus mēnešus pēc aiziešanas.	Mazāk attīstīti	0,00	0,00	0,00	0,00

Prioritārais virziens	8 - Izglītība, prasmes un mūžizglītība
Investīciju prioritāte	10iv - Darba tirgus saistības ar izglītības un apmācības sistēmām uzlabošana, pārejas veicināšana no izglītības uz nodarbinātību un profesionālās izglītības un apmācības sistēmu un to kvalitātes uzlabošana, tostarp ar vajadzīgo prasmju prognozēšanas mehānismiem, studiju programmu pielāgošanu un uz darbu balstītu mācību programmu, tostarp duālu mācību programmu un mācekļības shēmu, izstrādi.

2C tabula. : ESF, ESF REACT-EU, JINI un JINI REACT-EU konkrētas programmas rezultātu rādītāji

ID	Rādītājs	Reģiona kategorija	Rādītāja mērvienība	Iznākumu rādītājs, ko izmanto par pamatu mērķu noteikšanai	Mērvienība atsauce s vērtībām un mērķa vērtībām	Mērķvērtība (2023)			Sasniegumu attiecība			2022							
						Kopā	Vīrieši	Sievietes	Kopā	Vīrieši	Sievietes	Kumulatīvie dati par			Gadā kopā			Kvalitatīvs	
												Kopā	Vīrieši	Sievietes	Kopā	Vīrieši	Sievietes		
r851a	Atbalstīto audzēkņu īpatsvars, kuri pēc dalības darba vidē balstītās mācībās ir ieguvuši profesijas apguves vai kvalifikāciju apliecinājošu dokumentu un sešu mēnešu laikā pēc kvalifikācijas ieguves ir nodarbināti	Mazāk attīstīti	(%)		Proporcija	70-80%													68
r851b	Atbalstīto audzēkņu īpatsvars, kuri pēc dalības mācību praksē uzņēmumā ir ieguvuši profesijas apguves vai kvalifikāciju apliecinājošu dokumentu un sešu mēnešu laikā pēc kvalifikācijas ieguves ir nodarbināti	Mazāk attīstīti	(%)			70-73													69
r852a	Atbalstīto un apstiprināto profesijas standartu un profesionālās kvalifikācijas pamatprasību skaits	Mazāk attīstīti	Skaits (Standartu un pamatprasību skaits)		Skaits	160,00			1,26		202,00	0,00	0,00	14,00					
r853a	Kvalifikāciju ieguvušo personu skaits pēc dalības ESF apmācībās profesionālās kompetences pilnveidē (pedagogi, administratori, prakses vadītāji un amata meistari, nozares pārstāvji, kas pilnveidojuši profesionālo kompetenci)	Mazāk attīstīti	Skaits (Personu skaits)		Skaits	4 428,00			2,83		12 516,00	3 427,00	9 089,00	1 318,00	312,00	1 006,00			

ID	Rādītājs	Reģiona kategorija	2021						2020										
			Kumulatīvie dati par			Gadā kopā			Kvalitatīvs	Kumulatīvie dati par			Gadā kopā			Kvalitatīvs			
			Kopā	Vīrieši	Sievietes	Kopā	Vīrieši	Sievietes		Kopā	Vīrieši	Sievietes	Kopā	Vīrieši	Sievietes				
r851a	Atbalstīto audzēkņu īpatsvars, kuri pēc dalības darba vidē balstītās mācībās ir ieguvuši profesijas apguves vai kvalifikāciju apliecinājošu dokumentu un sešu mēnešu laikā pēc kvalifikācijas ieguves ir nodarbināti	Mazāk attīstīti						68											69
r851b	Atbalstīto audzēkņu īpatsvars, kuri pēc dalības mācību praksē uzņēmumā ir ieguvuši profesijas apguves vai kvalifikāciju apliecinājošu dokumentu un sešu mēnešu laikā pēc kvalifikācijas ieguves ir nodarbināti	Mazāk attīstīti						69											70
r852a	Atbalstīto un apstiprināto profesijas standartu un profesionālās kvalifikācijas pamatprasību skaits	Mazāk attīstīti	188,00	0,00	0,00	26,00			162,00	0,00	0,00	0,00	0,00	0,00					
r853a	Kvalifikāciju ieguvušo personu skaits pēc dalības ESF apmācībās profesionālās kompetences pilnveidē (pedagogi, administratori, prakses vadītāji un amata meistari, nozares pārstāvji, kas pilnveidojuši profesionālo kompetenci)	Mazāk attīstīti	11 198,00	3 115,00	8 083,00	1 603,00	213,00	1 390,00		9 595,00	2 902,00	6 693,00	1 252,00	285,00	967,00				

ID	Rādītājs	Reģiona kategorija	2019						2018										
			Kumulatīvie dati par			Gadā kopā			Kvalitatīvs	Kumulatīvie dati par			Gadā kopā			Kvalitatīvs			
			Kopā	Vīrieši	Sievietes	Kopā	Vīrieši	Sievietes		Kopā	Vīrieši	Sievietes	Kopā	Vīrieši	Sievietes				
r851a	Atbalstīto audzēkņu īpatsvars, kuri pēc dalības darba vidē balstītās mācībās ir ieguvuši profesijas apguves vai kvalifikāciju apliecinājošu dokumentu un sešu mēnešu laikā pēc kvalifikācijas ieguves ir nodarbināti	Mazāk attīstīti						71											69
r851b	Atbalstīto audzēkņu īpatsvars, kuri pēc dalības mācību praksē uzņēmumā ir ieguvuši profesijas apguves vai kvalifikāciju apliecinājošu dokumentu un sešu mēnešu laikā pēc kvalifikācijas ieguves ir nodarbināti	Mazāk attīstīti						70											71
r852a	Atbalstīto un apstiprināto profesijas standartu un profesionālās kvalifikācijas pamatprasību skaits	Mazāk attīstīti	162,00	0,00	0,00	12,00	0,00	0,00		150,00	0,00	0,00	119,00	0,00	0,00				
r853a	Kvalifikāciju ieguvušo personu skaits pēc dalības ESF apmācībās profesionālās kompetences pilnveidē (pedagogi, administratori, prakses vadītāji un amata meistari, nozares pārstāvji, kas pilnveidojuši profesionālo kompetenci)	Mazāk attīstīti	8 343,00	2 617,00	5 726,00	2 652,00	686,00	1 966,00		5 691,00	1 931,00	3 760,00	4 662,00	1 597,00	3 065,00				

ID	Rādītājs	Reģiona kategorija	2017						2016										
			Kumulatīvie dati par			Gadā kopā			Kvalitatīvs	Kumulatīvie dati par			Gadā kopā			Kvalitatīvs			
			Kopā	Vīrieši	Sievietes	Kopā	Vīrieši	Sievietes		Kopā	Vīrieši	Sievietes	Kopā	Vīrieši	Sievietes				
r851a	Atbalstīto audzēkņu īpatsvars, kuri pēc dalības darba vidē balstītās mācībās ir ieguvuši profesijas apguves vai kvalifikāciju apliecinājošu dokumentu un sešu mēnešu laikā pēc kvalifikācijas ieguves ir nodarbināti	Mazāk attīstīti						0											0
r851b	Atbalstīto audzēkņu īpatsvars, kuri pēc dalības mācību praksē uzņēmumā ir ieguvuši profesijas apguves vai kvalifikāciju apliecinājošu dokumentu un sešu mēnešu laikā pēc kvalifikācijas ieguves ir nodarbināti	Mazāk attīstīti						0											0
r852a	Atbalstīto un apstiprināto profesijas standartu un profesionālās kvalifikācijas pamatprasību skaits	Mazāk attīstīti	31,00	0,00	0,00	31,00	0,00	0,00		0,00	0,00	0,00	0,00	0,00	0,00				
r853a	Kvalifikāciju ieguvušo personu skaits pēc dalības ESF apmācībās profesionālās kompetences pilnveidē (pedagogi, administratori, prakses vadītāji un amata meistari, nozares pārstāvji, kas pilnveidojuši profesionālo kompetenci)	Mazāk attīstīti	1 029,00	334,00	695,00	1 029,00	334,00	695,00		0,00	0,00	0,00	0,00	0,00	0,00				

ID	Rādītājs	Reģiona kategorija	2015						2014										
			Kumulatīvie dati par			Gadā kopā			Kvalitatīvs	Kumulatīvie dati par			Gadā kopā			Kvalitatīvs			
			Kopā	Vīrieši	Sievietes	Kopā	Vīrieši	Sievietes		Kopā	Vīrieši	Sievietes	Kopā	Vīrieši	Sievietes				
r851a	Atbalstīto audzēkņu īpatsvars, kuri pēc dalības darba vidē balstītās mācībās ir ieguvuši profesijas apguves vai kvalifikāciju apliecinājošu dokumentu un sešu mēnešu laikā pēc kvalifikācijas ieguves ir nodarbināti	Mazāk attīstīti						0											0
r851b	Atbalstīto audzēkņu īpatsvars, kuri pēc dalības mācību praksē uzņēmumā ir ieguvuši profesijas apguves vai kvalifikāciju apliecinājošu dokumentu un sešu mēnešu laikā pēc kvalifikācijas ieguves ir nodarbināti	Mazāk attīstīti						0											0
r852a	Atbalstīto un apstiprināto profesijas standartu un profesionālās kvalifikācijas pamatprasību skaits	Mazāk attīstīti	0,00	0,00	0,00	0,00	0,00	0,00		0,00	0,00	0,00	0,00	0,00	0,00				
r853a	Kvalifikāciju ieguvušo personu skaits pēc dalības ESF apmācībās profesionālās kompetences pilnveidē (pedagogi, administratori, prakses vadītāji un amata meistari, nozares pārstāvji, kas pilnveidojuši profesionālo kompetenci)	Mazāk attīstīti	0,00	0,00	0,00	0,00	0,00	0,00		0,00	0,00	0,00	0,00	0,00	0,00				

Prioritārais virziens	8 - Izglītība, prasmes un mūžizglītība
-----------------------	--

Prioritārais virziens	9 - Sociālā iekļaušana un nabadzības apkarošana
Investīciju prioritāte	9a - Veikt investīcijas veselības aprūpes un sociālajā infrastruktūrā, kas veicina valsts, reģionālo un vietējo attīstību, samazinot atšķirības attiecībā uz veselības stāvokli, veicinot sociālo iekļaušanu, izmantojot uzlabotu piekļuvi sociālajiem, kultūras un atpūtas pakalpojumiem, un atbalstot pāreju no iestāžu uz sabiedrības sniegtiem pakalpojumiem.

3A tabula.: Kopējie un konkrētas programmas iznākuma rādītāji attiecībā uz ERAF, ERAF REACT-EU un Kohēzijas fondu (pa prioritārajiem virzieniem, investīciju prioritātēm, kas attiecībā uz ERAF sadalītas pa reģionu kategorijām) - 9 / 9a

(1)	ID	Rādītājs	Mērvienība	Reģiona kategorija	Mērķvērtība (2023) (kopā)	Mērķvērtība (2023) (vīrieši)	Mērķvērtība (2023) (sievietes)	2022 Kopā	2022 Vīrieši	2022 Sievietes	Apsvērumi
F	CO36	Veselība: iedzīvotāju skaits, kuriem ir pieejami uzlaboti veselības aprūpes pakalpojumi	Personas	Mazāk attīstīti	1 839 598,00			0,00			Pirmās sasniegtās rādītāju vērtības plānotas 2023.gadā
S	CO36	Veselība: iedzīvotāju skaits, kuriem ir pieejami uzlaboti veselības aprūpes pakalpojumi	Personas	Mazāk attīstīti	1 839 598,00			1 839 598,00			
F	CV12	Attīstītās infrastruktūras vērtība COVID-19 seku mazināšanai	Kopējās publiskās izmaksas, EUR	Mazāk attīstīti	30 356 471,00			0,00			Pirmās sasniegtās rādītāju vērtības plānotas 2023.gadā
S	CV12	Attīstītās infrastruktūras vērtība COVID-19 seku mazināšanai	Kopējās publiskās izmaksas, EUR	Mazāk attīstīti	30 356 471,00			38 209 325,00			Precizēta 2021.gada vērtība.
F	I931b	Izveidoto un labiekārtoto vietu skaits sabiedrībā balstītu sociālo pakalpojumu sniegšanai personām ar garīga rakstura traucējumiem un bērniem ar funkcionāliem traucējumiem	Vietu skaits	Mazāk attīstīti	2 473,00			821,00			Precizētas 2020., 2021.gada vērtības.
S	I931b	Izveidoto un labiekārtoto vietu skaits sabiedrībā balstītu sociālo pakalpojumu sniegšanai personām ar garīga rakstura traucējumiem un bērniem ar funkcionāliem traucējumiem	Vietu skaits	Mazāk attīstīti	2 473,00			2 417,00			Precizētas 2019. - 2021. gada vērtības.
F	i931a	Izveidoto un/ vai labiekārtoto vietu skaits bērnu aprūpei ģimeniskā vidē	Vietu skaits	Mazāk attīstīti	132,00			81,00			Precizētas 2019. gada vērtības.
S	i931a	Izveidoto un/ vai labiekārtoto vietu skaits bērnu aprūpei ģimeniskā vidē	Vietu skaits	Mazāk attīstīti	132,00			132,00			Precizētas 2019. - 2021.gada vērtības.
F	i931c	Izveidota funkcionēšanas novērtēšanas sistēmas infrastruktūra	Infrastruktūra	Mazāk attīstīti	1,00			0,00			Pirmās rādītāju vērtības plānotas 2023.gadā.
S	i931c	Izveidota funkcionēšanas novērtēšanas sistēmas infrastruktūra	Infrastruktūra	Mazāk attīstīti	1,00			1,00			
F	i932a	Uzlaboto ārstniecības iestāžu skaits, kurās attīstīta infrastruktūra veselības aprūpes pakalpojumu sniegšanai	Ārstniecības iestāžu skaits	Mazāk attīstīti	607,00			428,00			Precizētas 2020., 2021.gada vērtības.
S	i932a	Uzlaboto ārstniecības iestāžu skaits, kurās attīstīta infrastruktūra veselības aprūpes pakalpojumu sniegšanai	Ārstniecības iestāžu skaits	Mazāk attīstīti	607,00			579,00			

1) S = atlasītās darbības, F = pilnībā īstenotās darbības

(1)	ID	Rādītājs	2021 Kopā	2021 Vīrieši	2021 Sievietes	2020 Kopā	2020 Vīrieši	2020 Sievietes	2019 Kopā	2019 Vīrieši	2019 Sievietes
F	CO36	Veselība: iedzīvotāju skaits, kuriem ir pieejami uzlaboti veselības aprūpes pakalpojumi	0,00			0,00			0,00		
S	CO36	Veselība: iedzīvotāju skaits, kuriem ir pieejami uzlaboti veselības aprūpes pakalpojumi	1 839 598,00			1 839 598,00			1 839 598,00		

(I)	ID	Rādītājs	2021 Kopā	2021 Vīrieši	2021 Sievietes	2020 Kopā	2020 Vīrieši	2020 Sievietes	2019 Kopā	2019 Vīrieši	2019 Sievietes
F	CV12	Attīstītās infrastruktūras vērtība COVID-19 seku mazināšanai	0,00			0,00			0,00		
S	CV12	Attīstītās infrastruktūras vērtība COVID-19 seku mazināšanai	38 209 325,00			0,00			0,00		
F	I931b	Izveidoto un labiekārtoto vietu skaits sabiedrībā balstītu sociālo pakalpojumu sniegšanai personām ar garīga rakstura traucējumiem un bērniem ar funkcionāliem traucējumiem	592,00			285,00			16,00		
S	I931b	Izveidoto un labiekārtoto vietu skaits sabiedrībā balstītu sociālo pakalpojumu sniegšanai personām ar garīga rakstura traucējumiem un bērniem ar funkcionāliem traucējumiem	2 381,00			2 381,00			1 344,00		
F	i931a	Izveidoto un/ vai labiekārtoto vietu skaits bērnu aprūpei ģimeniskā vidē	45,00			28,00			0,00		
S	i931a	Izveidoto un/ vai labiekārtoto vietu skaits bērnu aprūpei ģimeniskā vidē	132,00			132,00			60,00		
F	i931c	Izveidota funkcionēšanas novērtēšanas sistēmas infrastruktūra	0,00			0,00			0,00		
S	i931c	Izveidota funkcionēšanas novērtēšanas sistēmas infrastruktūra	1,00			1,00			1,00		
F	i932a	Uzlaboto ārstniecības iestāžu skaits, kurās attīstīta infrastruktūra veselības aprūpes pakalpojumu sniegšanai	383,00			290,00			193,00		
S	i932a	Uzlaboto ārstniecības iestāžu skaits, kurās attīstīta infrastruktūra veselības aprūpes pakalpojumu sniegšanai	430,00			326,00			263,00		

(I)	ID	Rādītājs	2018 Kopā	2018 Vīrieši	2018 Sievietes	2017 Kopā	2017 Vīrieši	2017 Sievietes	2016 Kopā	2016 Vīrieši	2016 Sievietes
F	CO36	Veselība: iedzīvotāju skaits, kuriem ir pieejami uzlaboti veselības aprūpes pakalpojumi	0,00			0,00			0,00		
S	CO36	Veselība: iedzīvotāju skaits, kuriem ir pieejami uzlaboti veselības aprūpes pakalpojumi	1 839 598,00			1 839 598,00			0,00		
F	CV12	Attīstītās infrastruktūras vērtība COVID-19 seku mazināšanai	0,00			0,00			0,00		
S	CV12	Attīstītās infrastruktūras vērtība COVID-19 seku mazināšanai	0,00			0,00			0,00		
F	I931b	Izveidoto un labiekārtoto vietu skaits sabiedrībā balstītu sociālo pakalpojumu sniegšanai personām ar garīga rakstura traucējumiem un bērniem ar funkcionāliem traucējumiem	0,00			0,00			0,00		
S	I931b	Izveidoto un labiekārtoto vietu skaits sabiedrībā balstītu sociālo pakalpojumu sniegšanai personām ar garīga rakstura traucējumiem un bērniem ar funkcionāliem traucējumiem	0,00			0,00			0,00		
F	i931a	Izveidoto un/ vai labiekārtoto vietu skaits bērnu aprūpei ģimeniskā vidē	0,00			0,00			0,00		
S	i931a	Izveidoto un/ vai labiekārtoto vietu skaits bērnu aprūpei ģimeniskā vidē	0,00			0,00			0,00		
F	i931c	Izveidota funkcionēšanas novērtēšanas sistēmas infrastruktūra	0,00			0,00			0,00		
S	i931c	Izveidota funkcionēšanas novērtēšanas sistēmas infrastruktūra	1,00			1,00			1,00		
F	i932a	Uzlaboto ārstniecības iestāžu skaits, kurās attīstīta infrastruktūra veselības aprūpes pakalpojumu sniegšanai	5,00			0,00			0,00		
S	i932a	Uzlaboto ārstniecības iestāžu skaits, kurās attīstīta infrastruktūra veselības aprūpes pakalpojumu sniegšanai	65,00			19,00			0,00		

(I)	ID	Rādītājs	2015 Kopā	2015 Vīrieši	2015 Sievietes	2014 Kopā	2014 Vīrieši	2014 Sievietes
F	CO36	Veselība: iedzīvotāju skaits, kuriem ir pieejami uzlaboti veselības aprūpes pakalpojumi	0,00			0,00		
S	CO36	Veselība: iedzīvotāju skaits, kuriem ir pieejami uzlaboti veselības aprūpes pakalpojumi	0,00			0,00		
F	CV12	Attīstītās infrastruktūras vērtība COVID-19 seku mazināšanai	0,00			0,00		
S	CV12	Attīstītās infrastruktūras vērtība COVID-19 seku mazināšanai	0,00			0,00		
F	I931b	Izveidoto un labiekārtoto vietu skaits sabiedrībā balstītu sociālo pakalpojumu sniegšanai personām ar garīga rakstura traucējumiem un bērniem ar funkcionāliem traucējumiem	0,00			0,00		
S	I931b	Izveidoto un labiekārtoto vietu skaits sabiedrībā balstītu sociālo pakalpojumu sniegšanai personām ar garīga rakstura traucējumiem un bērniem ar funkcionāliem traucējumiem	0,00			0,00		
F	i931a	Izveidoto un/ vai labiekārtoto vietu skaits bērnu aprūpei ģimeniskā vidē	0,00			0,00		
S	i931a	Izveidoto un/ vai labiekārtoto vietu skaits bērnu aprūpei ģimeniskā vidē	0,00			0,00		
F	i931c	Izveidota funkcionēšanas novērtēšanas sistēmas infrastruktūra	0,00			0,00		
S	i931c	Izveidota funkcionēšanas novērtēšanas sistēmas infrastruktūra	0,00			0,00		
F	i932a	Uzlaboto ārstniecības iestāžu skaits, kurās attīstīta infrastruktūra veselības aprūpes pakalpojumu sniegšanai	0,00			0,00		
S	i932a	Uzlaboto ārstniecības iestāžu skaits, kurās attīstīta infrastruktūra veselības aprūpes pakalpojumu sniegšanai	0,00			0,00		

Prioritārais virziens	9 - Sociālā iekļaušana un nabadzības apkarošana
Investīciju prioritāte	9a - Veikt investīcijas veselības aprūpes un sociālajā infrastruktūrā, kas veicina valsts, reģionālo un vietējo attīstību, samazinot atšķirības attiecībā uz veselības stāvokli, veicinot sociālo iekļaušanu, izmantojot uzlabotu piekļuvi sociālajiem, kultūras un atpūtas pakalpojumiem, un atbalstot pāreju no iestāžu uz sabiedrības sniegtiem pakalpojumiem.
Konkrētais mērķis	9.3.1 - Attīstīt pakalpojumu infrastruktūru bērnu aprūpei ģimeniskā vidē un personu ar invaliditāti neatkarīgai dzīvei un integrācijai sabiedrībā

1. tabula. Rezultātu rādītāji attiecībā uz ERAF, ERAF REACT-EU un Kohēzijas fondu (pa prioritārajiem virzieniem un konkrētajiem mērķiem); attiecas arī uz tehniskās palīdzības prioritāro virzienu

ID	Rādītājs	Mērvienība	Reģiona kategorija	Atsauces vērtība	Atsauces gads	Mērķvērtība 2023. g.	2022 Kopā	2022 Kvalitatīvs	Apsvērumi
r931a	Palielināts personu ar garīga rakstura traucējumiem īpatsvars, kas dzīvo ārpus institūcijas un kam pieejami sabiedrībā balstīti pakalpojumi	%	Mazāk attīstīti	20	2012	26-45		32,30	Precizēta 2021.gada vērtība. 2022.gada vērtība tiks precizēta nākamajā gada ziņojumā.

ID	Rādītājs	2021 Kopā	2021 Kvalitatīvs	2020 Kopā	2020 Kvalitatīvs	2019 Kopā	2019 Kvalitatīvs	2018 Kopā	2018 Kvalitatīvs
r931a	Palielināts personu ar garīga rakstura traucējumiem īpatsvars, kas dzīvo ārpus institūcijas un kam pieejami sabiedrībā balstīti pakalpojumi		32,30		28,63		25.83		24

ID	Rādītājs	2017 Kopā	2017 Kvalitatīvs	2016 Kopā	2016 Kvalitatīvs	2015 Kopā	2015 Kvalitatīvs	2014 Kopā	2014 Kvalitatīvs
r931a	Palielināts personu ar garīga rakstura traucējumiem īpatsvars, kas dzīvo ārpus institūcijas un kam pieejami sabiedrībā balstīti pakalpojumi		23		23		20		20

Prioritārais virziens	9 - Sociālā iekļaušana un nabadzības apkarošana
-----------------------	---

Investīciju prioritāte	9a - Veikt investīcijas veselības aprūpes un sociālajā infrastruktūrā, kas veicina valsts, reģionālo un vietējo attīstību, samazināt atšķirības attiecībā uz veselības stāvokli, veicinot sociālo iekļaušanu, izmantojot uzlabotu piekļuvi sociālajiem, kultūras un atpūtas pakalpojumiem, un atbalstot pāreju no iestāžu uz sabiedrības sniegtiem pakalpojumiem.
Konkrētais mērķis	9.3.2 - Uzlabot kvalitatīvu veselības aprūpes pakalpojumu pieejamību, jo īpaši sociālās, teritoriālās atstumtības un nabadzības riskam pakļautajiem iedzīvotājiem, attīstot veselības aprūpes infrastruktūru

1. tabula. Rezultātu rādītāji attiecībā uz ERAF, ERAF REACT-EU un Kohēzijas fondu (pa prioritārajiem virzieniem un konkrētajiem mērķiem); attiecas arī uz tehniskās palīdzības prioritāro virzienu

ID	Rādītājs	Mērvienība	Reģiona kategorija	Atsauces vērtība	Atsauces gads	Mērķvērtība 2023. g.	2022 Kopā	2022 Kvalitatīvs	Apsvērums
r932a	Ambulatoro apmeklējumu relatīvā skaita atšķirība starp iedzīvotājiem novadu teritorijās un lielajās pilsētās	Apmeklējumu skaits	Mazāk attīstīti	3,9	2012	2,5 – 2,8		4,43	Precizēta 2021.gada vērtība. 2022.gada vērtība tiks precizēta nākamajā gada ziņojumā. Skaidrojams, ka ambulatoro apmeklējumu skaita pieaugumu lielajās pilsētās ir veicinājis Covid-19, jo pandēmijas laikā bija ierobežojumi ārstu apmeklējumam, kas veicināja to, ka, noslēdzoties ierobežojumiem un mazinoties Covid-19 izplatībai, iedzīvotājiem bija lielāka nepieciešamība apmeklēt speciālistus, kas bija pieejami tikai lielajās pilsētās.

ID	Rādītājs	2021 Kopā	2021 Kvalitatīvs	2020 Kopā	2020 Kvalitatīvs	2019 Kopā	2019 Kvalitatīvs	2018 Kopā	2018 Kvalitatīvs
r932a	Ambulatoro apmeklējumu relatīvā skaita atšķirība starp iedzīvotājiem novadu teritorijās un lielajās pilsētās		4,43		3,6		3,9		3,7

ID	Rādītājs	2017 Kopā	2017 Kvalitatīvs	2016 Kopā	2016 Kvalitatīvs	2015 Kopā	2015 Kvalitatīvs	2014 Kopā	2014 Kvalitatīvs
r932a	Ambulatoro apmeklējumu relatīvā skaita atšķirība starp iedzīvotājiem novadu teritorijās un lielajās pilsētās		3,60		3,50		3,50		3,40

Prioritārais virziens	9 - Sociālā iekļaušana un nabadzības apkarošana
Investīciju prioritāte	9i - Aktīva iekļaušana, tostarp lai veicinātu vienlīdzīgas iespējas un aktīvu līdzdalību un uzlabotu nodarbinātību.

2A tabula. : Kopējie rezultātu rādītāji ESF un ESF REACT-EU (pa prioritārajiem virzieniem, investīciju prioritātēm un reģionu kategorijām). Datus par visiem kopējiem ESF rezultātu rādītājiem (ar mērķi un bez tā) norāda sadalījumā pa dzimumiem. Attiecībā uz tehniskās palīdzības prioritāro virzienu paziņo tikai tos kopējos rādītājus, kuriem ir noteikts mērķis - 9 / 9i

ID	Rādītājs	Reģiona kategorija	Kopējais iznākuma rādītājs, ko izmanto par pamatu mērķu noteikšanai	Mērvienība atsaucēs vērtībām un mērķa vērtībām	Mērķvērtība (2023)			Kumulatīvā vērtība			Sasniegumu attiecība			2022	
					Kopā	Vīrieši	Sievietes	Kopā	Vīrieši	Sievietes	Kopā	Vīrieši	Sievietes	Vīrieši	Sievietes
CR01	Neaktīvie dalībnieki, kas sākuši darba meklējumus pēc aiziešanas.	Mazāk attīstīti					302,00	168,00	134,00					15,00	13,00
CR02	Izglītībā/mācībā iesaistītie dalībnieki pēc aiziešanas.	Mazāk attīstīti					2 574,00	765,00	1 809,00					213,00	426,00
CR03	Kvalifikāciju ieguvēji dalībnieki pēc aiziešanas.	Mazāk attīstīti					103,00	70,00	33,00					36,00	1,00
CR04	nodarbinātībā iesaistītie dalībnieki, tostarp pašnodarbinātie, pēc aiziešanas	Mazāk attīstīti					6 537,00	2 733,00	3 804,00					63,00	93,00
CR05	nelabvēlīgā situācijā esoši dalībnieki, kas pēc aiziešanas sākuši darba meklējumus, iesaistījušies izglītībā/apmācībā, kvalifikācijas ieguvē vai nodarbinātībā, tostarp pašnodarbinātie	Mazāk attīstīti					6 375,00	2 480,00	3 895,00					284,00	446,00
CR06	Nodarbinātībā iesaistītie dalībnieki, tostarp pašnodarbinātie, sešus mēnešus pēc aiziešanas.	Mazāk attīstīti					3 584,00	1 512,00	2 072,00					0,00	0,00
CR07	Dalībnieki labākā darba tirgus situācijā sešus mēnešus pēc aiziešanas.	Mazāk attīstīti					216,00	96,00	120,00					0,00	0,00
CR08	Nodarbinātībā iesaistītie dalībnieki vecumā pēc 54 gadiem, tostarp pašnodarbinātie, sešus mēnešus pēc aiziešanas.	Mazāk attīstīti					964,00	381,00	583,00					0,00	0,00

ID	Rādītājs	Reģiona kategorija	Kopējais iznākuma rādītājs, ko izmanto par pamatu mērķu noteikšanai	Mērķienība atsaucies vērtībām un mērķa vērtībām	Mērķvērtība (2023)			Kumulatīvā vērtība			Sasniegumu attiecība			2022	
					Kopā	Vīrieši	Sievietes	Kopā	Vīrieši	Sievietes	Kopā	Vīrieši	Sievietes	Vīrieši	Sievietes
					CR09	Nodarbinātībā iesaistītie nelabvēlīgā situācijā esošie dalībnieki, tostarp pašnodarbinātie, sešus mēnešus pēc aiziešanas.	Mazāk attīstīti					2 430,00	1 066,00	1 364,00	

ID	Rādītājs	Reģiona kategorija	2021		2020		2019		2018		2017		2016	
			Vīrieši	Sievietes	Vīrieši	Sievietes	Vīrieši	Sievietes	Vīrieši	Sievietes	Vīrieši	Sievietes	Vīrieši	Sievietes
			CR01	Neaktīvie dalībnieki, kas sākuši darba meklējumus pēc aiziešanas.	Mazāk attīstīti	26,00	27,00	25,00	19,00	35,00	38,00	46,00	30,00	21,00
CR02	Izglītībā/mācībā iesaistītie dalībnieki pēc aiziešanas.	Mazāk attīstīti	136,00	353,00	102,00	227,00	89,00	316,00	123,00	271,00	100,00	205,00	2,00	11,00
CR03	Kvalifikāciju ieguvēji dalībnieki pēc aiziešanas.	Mazāk attīstīti	23,00	7,00	0,00	0,00	6,00	9,00	5,00	16,00	0,00	0,00	0,00	0,00
CR04	nodarbinātībā iesaistītie dalībnieki, tostarp pašnodarbinātie, pēc aiziešanas	Mazāk attīstīti	732,00	731,00	319,00	371,00	397,00	714,00	598,00	921,00	530,00	858,00	89,00	114,00
CR05	nelabvēlīgā situācijā esoši dalībnieki, kas pēc aiziešanas sākuši darba meklējumus, iesaistījušies izglītībā/apmācībā, kvalifikācijas ieguvē vai nodarbinātībā, tostarp pašnodarbinātie	Mazāk attīstīti	598,00	783,00	281,00	410,00	368,00	740,00	473,00	791,00	422,00	656,00	53,00	69,00
CR06	Nodarbinātībā iesaistītie dalībnieki, tostarp pašnodarbinātie, sešus mēnešus pēc aiziešanas.	Mazāk attīstīti	0,00	0,00	0,00	0,00	0,00	0,00	1 512,00	2 072,00	0,00	0,00	0,00	0,00
CR07	Dalībnieki labākā darba tirgus situācijā sešus mēnešus pēc aiziešanas.	Mazāk attīstīti	0,00	0,00	0,00	0,00	0,00	0,00	96,00	120,00	0,00	0,00	0,00	0,00
CR08	Nodarbinātībā iesaistītie dalībnieki vecumā pēc 54 gadiem, tostarp pašnodarbinātie, sešus mēnešus pēc aiziešanas.	Mazāk attīstīti	0,00	0,00	0,00	0,00	0,00	0,00	381,00	583,00	0,00	0,00	0,00	0,00
CR09	Nodarbinātībā iesaistītie nelabvēlīgā situācijā esošie dalībnieki, tostarp pašnodarbinātie, sešus mēnešus pēc aiziešanas.	Mazāk attīstīti	0,00	0,00	0,00	0,00	0,00	0,00	1 066,00	1 364,00	0,00	0,00	0,00	0,00

ID	Rādītājs	Reģiona kategorija	2015		2014	
			Vīrieši	Sievietes	Vīrieši	Sievietes
			CR01	Neaktīvie dalībnieki, kas sākuši darba meklējumus pēc aiziešanas.	Mazāk attīstīti	0,00
CR02	Izglītībā/mācībā iesaistītie dalībnieki pēc aiziešanas.	Mazāk attīstīti	0,00	0,00	0,00	0,00
CR03	Kvalifikāciju ieguvēji dalībnieki pēc aiziešanas.	Mazāk attīstīti	0,00	0,00	0,00	0,00
CR04	nodarbinātībā iesaistītie dalībnieki, tostarp pašnodarbinātie, pēc aiziešanas	Mazāk attīstīti	5,00	2,00	0,00	0,00
CR05	nelabvēlīgā situācijā esoši dalībnieki, kas pēc aiziešanas sākuši darba meklējumus, iesaistījušies izglītībā/apmācībā, kvalifikācijas ieguvē vai nodarbinātībā, tostarp pašnodarbinātie	Mazāk attīstīti	1,00	0,00	0,00	0,00
CR06	Nodarbinātībā iesaistītie dalībnieki, tostarp pašnodarbinātie, sešus mēnešus pēc aiziešanas.	Mazāk attīstīti	0,00	0,00	0,00	0,00
CR07	Dalībnieki labākā darba tirgus situācijā sešus mēnešus pēc aiziešanas.	Mazāk attīstīti	0,00	0,00	0,00	0,00
CR08	Nodarbinātībā iesaistītie dalībnieki vecumā pēc 54 gadiem, tostarp pašnodarbinātie, sešus mēnešus pēc aiziešanas.	Mazāk attīstīti	0,00	0,00	0,00	0,00
CR09	Nodarbinātībā iesaistītie nelabvēlīgā situācijā esošie dalībnieki, tostarp pašnodarbinātie, sešus mēnešus pēc aiziešanas.	Mazāk attīstīti	0,00	0,00	0,00	0,00

Prioritārais virziens	9 - Sociālā iekļaušana un nabadzības apkarošana
Investīciju prioritāte	9i - Aktīva iekļaušana, tostarp lai veicinātu vienlīdzīgas iespējas un aktīvu līdzdalību un uzlabotu nodarbinātību.

2C tabula. : ESF, ESF REACT-EU, JN1 un JN1 REACT-EU konkrētas programmas rezultātu rādītāji

ID	Rādītājs	Reģiona kategorija	Rādītāja mērvienība	Iznākumu rādītājs, ko izmanto par pamatu mērķu noteikšanai	Mērķienība atsaucies vērtībām un mērķa vērtībām	Mērķvērtība (2023)			Sasniegumu attiecība			2022					
						Kopā	Vīrieši	Sievietes	Kopā	Vīrieši	Sievietes	Kumulatīvie dati par			Kvalitatīvs		
												Gadā kopā					
												r911b	Pasākuma dalībnieki izglītībā/apmācībā, kvalifikācijas ieguvē, vai ir nodarbināti, tostarp pašnodarbināti sešu mēnešu laikā pēc dalības pasākumā	Mazāk attīstīti		Skaits (Dalībnieku skaits)	Skaits
r911a	Nodarbinātībā vai pašnodarbinātībā iesaistītie dalībnieki pēc aiziešanas	Mazāk attīstīti	Skaits (Dalībnieku skaits)	Skaits	5 462,00			1,02				5 556,00	2 536,00	3 020,00	870,00	431,00	439,00
r912a	Bijušie ieslodzītie, kas pēc atbrīvošanās no ieslodzījuma un atbalsta saņemšanas sākuši darba meklējumus	Mazāk attīstīti	Skaits (Dalībnieku skaits)	Skaits	1 000,00			1,26				1 255,00	1 093,00	162,00	596,00	535,00	61,00
r913a	Pilnveidotie riska un vajadzību novērtēšanas (RVN) instrumenti, kuri ir ieviesti praksē	Mazāk attīstīti	Skaits (RVN instrumenti)	Skaits	7,00			0,71				5,00	0,00	0,00	0,00		
r913b	Profesionālo kompetenci paugstinājušo ieslodzījuma vietu un probācijas speciālistu skaits, kas strādā ar ieslodzītajiem un bijušajiem ieslodzītajiem	Mazāk attīstīti	Skaits (Personas)	Skaits	1 925,00			0,99				1 897,00	676,00	1 221,00	68,00	13,00	55,00
r914a	Nelabvēlīgā situācijā esoši dalībnieki, kas pēc aiziešanas sākuši darba meklējumus, iesaistījušies izglītībā/apmācībā, kvalifikācijas ieguvē, nodarbinātībā, tostarp pašnodarbinātie	Mazāk attīstīti	Skaits (Dalībnieku skaits)	Skaits	1 020,00			1,85				1 891,00	579,00	1 312,00	717,00	234,00	483,00

ID	Rādītājs	Reģiona kategorija	Rādītāja mērvienība	Iznākumu rādītājs, ko izmanto par pamatu mērķu noteikšanai	Mērķienība atsaucies vērtībām un mērķa vērtībām	2021			2020			Kvalitatīvs						
						Kumulatīvie dati par			Gadā kopā				Kumulatīvie dati par			Gadā kopā		
						Kopā	Vīrieši	Sievietes	Kopā	Vīrieši	Sievietes		Kopā	Vīrieši	Sievietes	Kopā	Vīrieši	Sievietes
r911a	Nodarbinātībā vai pašnodarbinātībā iesaistītie dalībnieki pēc aiziešanas	Mazāk attīstīti	4 686,00	2 105,00	2 581,00	1 099,00	606,00	493,00	3 587,00	1 499,00	2 088,00	658,00	288,00	370,00				
r912a	Bijušie ieslodzītie, kas pēc atbrīvošanās no ieslodzījuma un atbalsta saņemšanas sākuši darba meklējumus	Mazāk attīstīti	659,00	558,00	101,00	172,00	146,00	26,00	487,00	412,00	75,00	230,00	196,00	34,00				
r913a	Pilnveidotie riska un vajadzību novērtēšanas (RVN) instrumenti, kuri ir ieviesti praksē	Mazāk attīstīti	5,00	0,00	0,00	3,00			2,00	0,00	0,00	0,00	0,00	0,00				
r913b	Profesionālo kompetenci paugstinājušo ieslodzījuma vietu un probācijas speciālistu skaits, kas strādā ar ieslodzītajiem un bijušajiem ieslodzītajiem	Mazāk attīstīti	1 829,00	663,00	1 166,00	266,00	109,00	157,00	1 563,00	554,00	1 009,00	168,00	40,00	128,00				
r914a	Nelabvēlīgā situācijā esoši dalībnieki, kas pēc aiziešanas sākuši darba meklējumus, iesaistījušies izglītībā/apmācībā, kvalifikācijas ieguvē, nodarbinātībā, tostarp pašnodarbinātie	Mazāk attīstīti	1 174,00	345,00	829,00	373,00	101,00	272,00	801,00	244,00	557,00	337,00	112,00	225,00				

ID	Rādītājs	Reģiona kategorija	2021		2020		2019		2018		2017		2016	
			Virieši	Sievietes	Virieši	Sievietes	Virieši	Sievietes	Virieši	Sievietes	Virieši	Sievietes	Virieši	Sievietes
CR07	Daļiniecība labākā darba tirgus situācijā sešus mēnešus pēc aiziešanas.	Mazāk attīstīti	0,00	0,00	0,00	0,00	0,00	0,00	815,00	4 968,00	0,00	0,00	0,00	0,00
CR08	Nodarbinātībā iesaistītie daļiniecīti vecumā pēc 54 gadiem, tostarp pašnodarbinātie, sešus mēnešus pēc aiziešanas.	Mazāk attīstīti	0,00	0,00	0,00	0,00	0,00	0,00	28,00	233,00	0,00	0,00	0,00	0,00
CR09	Nodarbinātībā iesaistītie nelabvēlīgā situācijā esošie daļiniecīti, tostarp pašnodarbinātie, sešus mēnešus pēc aiziešanas.	Mazāk attīstīti	0,00	0,00	0,00	0,00	0,00	0,00	66,00	105,00	0,00	0,00	0,00	0,00

ID	Rādītājs	Reģiona kategorija	2015		2014	
			Virieši	Sievietes	Virieši	Sievietes
CR01	Neaktīvie daļiniecīti, kas sākuši darbu meklējumus pēc aiziešanas.	Mazāk attīstīti	0,00	0,00	0,00	0,00
CR02	Izglītībā/mācībās iesaistītie daļiniecīti pēc aiziešanas.	Mazāk attīstīti	0,00	0,00	0,00	0,00
CR03	Kvalifikāciju ieguvēji daļiniecīti pēc aiziešanas.	Mazāk attīstīti	0,00	0,00	0,00	0,00
CR04	nodarbinātībā iesaistītie daļiniecīti, tostarp pašnodarbinātie, pēc aiziešanas	Mazāk attīstīti	0,00	0,00	0,00	0,00
CR05	nelabvēlīgā situācijā esošie daļiniecīti, kas pēc aiziešanas sākuši darbu meklējumus, iesaistījušies izglītībā/apmācībā, kvalifikācijas ieguvē vai nodarbinātībā, tostarp pašnodarbinātie	Mazāk attīstīti	0,00	0,00	0,00	0,00
CR06	Nodarbinātībā iesaistītie daļiniecīti, tostarp pašnodarbinātie, sešus mēnešus pēc aiziešanas.	Mazāk attīstīti	0,00	0,00	0,00	0,00
CR07	Daļiniecība labākā darba tirgus situācijā sešus mēnešus pēc aiziešanas.	Mazāk attīstīti	0,00	0,00	0,00	0,00
CR08	Nodarbinātībā iesaistītie daļiniecīti vecumā pēc 54 gadiem, tostarp pašnodarbinātie, sešus mēnešus pēc aiziešanas.	Mazāk attīstīti	0,00	0,00	0,00	0,00
CR09	Nodarbinātībā iesaistītie nelabvēlīgā situācijā esošie daļiniecīti, tostarp pašnodarbinātie, sešus mēnešus pēc aiziešanas.	Mazāk attīstīti	0,00	0,00	0,00	0,00

Prioritārais virziens	9 - Sociālā iekļaušana un nabadzības apkarošana
Investīciju prioritāte	9iv - Piekļuves uzlabošana pieejamiem, ilgtspējīgiem un augsti kvalificētiem pakalpojumiem, tostarp veselības aprūpei un vispārējas nozīmes sociālajiem pakalpojumiem.

2C tabula. : ESF, ESF REACT-EU, JINI un JINI REACT-EU konkrētas programmas rezultātu rādītāji

ID	Rādītājs	Reģiona kategorija	Rādītāja mērvienība	Iznākumu rādītājs, ko izmanto par pamatu mērķu noteikšanai	Mērvienība vērtībām un mērķa	Mērķvērtība (2023)			Sasnīgumu attiecība			2022								
						Kopā	Virieši	Sievietes	Kopā	Virieši	Sievietes	Kumulatīvie dati par			Gadā kopā			Kvalitatīvs		
CVR1	Daļiniecītu skaits, kas strādā sešus mēnešus pēc atbalsta saņemšanas	Mazāk attīstīti	Skaitis (Personas)	Skaitis	0,38	270,00														
r921a	Sociālā darba speciālistu skaits, kas pilnveidojuši profesionālo kompetenci (gadā)	Mazāk attīstīti	Skaitis (Personas)	Skaitis	5,76	1 400,00						8 068,00	194,00	7 874,00	461,00	14,00	447,00			
r921b	Speciālistu skaits, kas cēluši profesionālo kvalifikāciju bērnu tiesību aizsardzības jomā	Mazāk attīstīti	Skaitis (Personas)	Skaitis	0,94	6 776,00						6 367,00	1 363,00	5 004,00	625,00	182,00	443,00			
r921c	Pašvaldību sociālo dienestu speciālistu, fizisku un juridisku personu, kuri sniedz pašvaldības sociālā dienesta piešķirtu ģimenes asistenta pakalpojumu un pilnveidojuši savu profesionālo kompetenci, skaits	Mazāk attīstīti	Skaitis (Personas)	Skaitis	0,62	90,00						56,00	0,00	56,00	0,00	0,00	0,00			
r922a	Personu ar garīga rakstura traucējumiem skaits, kas uzsāk patstāvīgu dzīvi ārpus ilgstošās sociālās aprūpes un sociālās rehabilitācijas institūcijas	Mazāk attīstīti	Skaitis (Klientu skaits)	Skaitis	0,86	525,00						452,00	251,00	201,00	0,00	0,00	0,00			
r922b	Institucionālā aprūpē esošo bērnu skaita samazināšanās	Mazāk attīstīti	Skaitis (Bērnu skaits)	Skaitis	11,45	720,00						8 244,00	4 810,00	3 434,00	514,00	306,00	208,00			
r922c	Slēgto ilgstošās sociālās aprūpes un sociālās rehabilitācijas institūciju/filiāļu skaits	Mazāk attīstīti	Skaitis (Institūciju/filiāļu skaits)	Skaitis	0,67	3,00						2,00	0,00	0,00	0,00					
r923a	Izstrādāto un ieviestu veselības attīstības vadlīniju skaits	Mazāk attīstīti	Skaitis (Vadlīnijas)	Skaitis	0,00	4,00						0,00	0,00	0,00	0,00					
r923b	Izstrādāto un ieviestu kvalitātes nodrošināšanas sistēmu skaits	Mazāk attīstīti	Skaitis (Kvalifikācijas nodrošināšanas sistēmas)	Skaitis	0,00	1,00						0,00	0,00	0,00	0,00					
r924a	Iedzīvotāju skaits, kas iekļaujas 6 mērķa grupās (sk. 9.2.4.SAM 22.rindkopu), un kas apmeklējuši ģimenes ārsta un ir profilaktiski izmeklēti	Mazāk attīstīti	(Iedzīvotāju skaits gadā)			356 002 - 371 480														342344
r924b	Iedzīvotāju, kas iekļaujas 6 mērķa grupās (sk. 9.2.4.SAM 22.rindkopu), skaits, kuri pēdējā gada laikā veselības apsvērumu dēļ ESF veselības veicināšanas pasākumu ietekmē mainījuši uztura un citas dzīvesveida paradumus	Mazāk attīstīti	(Iedzīvotāju skaits)			75 900 - 100 000														53 959
r925a	Atbalsta ārstniecības personu skaits, kuras strādā teritoriālajās vienībās ārpus Rīgas gadu pēc atbalsta saņemšanas	Mazāk attīstīti	Skaitis (Personas)	Skaitis	2,01	506,00						1 019,00	131,00	888,00	147,00	20,00	127,00			
r926a	Ārstniecības, ārstniecības atbalsta personu un farmaceiāiskās aprūpes pakalpojumu sniedzēju skaits kam pilnveidota profesionālā kvalifikācija tālākizglītības pasākumu ietvaros	Mazāk attīstīti	(Pakalpojumu sniedzēji)			28 000 - 30 000														5162

ID	Rādītājs	Reģiona kategorija	2021						2020						
			Kumulatīvie dati par			Gadā kopā			Kvalitatīvs	Kumulatīvie dati par			Gadā kopā		
			Kopā	Virieši	Sievietes	Kopā	Virieši	Sievietes		Kopā	Virieši	Sievietes	Kopā	Virieši	Sievietes
CVR1	Daļiniecītu skaits, kas strādā sešus mēnešus pēc atbalsta saņemšanas	Mazāk attīstīti	2,00	0,00	0,00	2,00			0,00	0,00	0,00	0,00	0,00	0,00	
r921a	Sociālā darba speciālistu skaits, kas pilnveidojuši profesionālo kompetenci (gadā)	Mazāk attīstīti	7 607,00	180,00	7 427,00	1 224,00	30,00	1 194,00	6 383,00	150,00	6 233,00	1 220,00	29,00	1 191,00	
r921b	Speciālistu skaits, kas cēluši profesionālo kvalifikāciju bērnu tiesību aizsardzības jomā	Mazāk attīstīti	5 742,00	1 181,00	4 561,00	1 144,00	293,00	851,00	4 598,00	888,00	3 710,00	1 240,00	215,00	1 025,00	
r921c	Pašvaldību sociālo dienestu speciālistu, fizisku un juridisku personu, kuri sniedz pašvaldības sociālā dienesta piešķirtu ģimenes asistenta pakalpojumu un pilnveidojuši savu profesionālo kompetenci, skaits	Mazāk attīstīti	56,00	0,00	56,00	7,00	0,00	7,00	49,00	0,00	49,00	49,00	0,00	49,00	

ID	Rādītājs	Reģiona kategorija	2018			2017			2016		
			Kopā	Virieši	Sievietes	Kopā	Virieši	Sievietes	Kopā	Virieši	Sievietes
ID	Rādītājs	Reģiona kategorija	2015			2014					
			Kopā	Virieši	Sievietes	Kopā	Virieši	Sievietes	Kopā	Virieši	Sievietes

Prioritārais virziens	10 - ESF atbalsts KP fondu ieviešanai un vadībai
-----------------------	--

4.B tabula. ESF, ESF REACT-EU, JNĪ un JNĪ REACT-EU konkrētas programmas iznākuma rādītāji - 10

ID	Rādītājs	Reģiona kategorija	Mērvienība	Mērķvērtība (2023)			Kumulatīvā vērtība			Sasniegumu attiecība			2022		
				Kopā	Virieši	Sievietes	Kopā	Virieši	Sievietes	Kopā	Virieši	Sievietes	Kopā	Virieši	Sievietes
ITP1	Prioritāro virzienu skaits, kam vismaz reizi periodā veikts ietekmes izvērtējums		Prioritārie virzieni	9,00	0,00	0,00	5,00	0,00	0,00	0,56			2,00		
ITP2	KP vadībā, īstenošanā, izvērtēšanā un uzraudzībā iesaistīto personu skaits, kas saņēmušas atbalstu kapacitātes stiprināšanai izvērtēšanas lomā		Personas	60,00			56,00	18,00	38,00	0,93			0,00		
ITP3	Atbalstītie ikgadējie obligātie publicitātes pasākumi		Pasākumi	9,00			7,00	0,00	0,00	0,78			0,00		
ITP6	Darbinieku skaits, kuru algas līdzfinansē TP		Skaitis (pilna laika slodzes ekvivalents)	51,00			502,88	0,00	0,00	9,86			161,70		
ITP7	KP fondu vadībā, īstenošanā, revīzijā un uzraudzībā iesaistīto personu, kas piedalījušies apmācībās, skaits		Personas	51,00			105,00	0,00	0,00	2,06			0,00		
ITP8	Izveidota un ieviesta e-Kohēzijas sistēma		Sistēmas	1,00			1,00	0,00	0,00	1,00			0,00		

ID	Rādītājs	Reģiona kategorija	2021			2020			2019			2018			2017		
			Kopā	Virieši	Sievietes	Kopā	Virieši	Sievietes	Kopā	Virieši	Sievietes	Kopā	Virieši	Sievietes	Kopā	Virieši	Sievietes
ITP1	Prioritāro virzienu skaits, kam vismaz reizi periodā veikts ietekmes izvērtējums		0,00			0,00	0,00	0,00	5,00	0,00	0,00	0,00	0,00	0,00	0,00	0,00	0,00
ITP2	KP vadībā, īstenošanā, izvērtēšanā un uzraudzībā iesaistīto personu skaits, kas saņēmušas atbalstu kapacitātes stiprināšanai izvērtēšanas lomā		0,00			10,00	5,00	5,00	1,00	0,00	0,00	1,00	26,00	8,00	18,00	14,00	2,00
ITP3	Atbalstītie ikgadējie obligātie publicitātes pasākumi		1,00			1,00	0,00	0,00	1,00	0,00	0,00	0,00	1,00	0,00	0,00	1,00	0,00
ITP6	Darbinieku skaits, kuru algas līdzfinansē TP		161,70			89,74	0,00	0,00	89,74	0,00	0,00	0,00	0,00	0,00	0,00	0,00	0,00
ITP7	KP fondu vadībā, īstenošanā, revīzijā un uzraudzībā iesaistīto personu, kas piedalījušies apmācībās, skaits		105,00			0,00	0,00	0,00	0,00	0,00	0,00	0,00	0,00	0,00	0,00	0,00	0,00
ITP8	Izveidota un ieviesta e-Kohēzijas sistēma		0,00			0,00	0,00	0,00	1,00	0,00	0,00	0,00	0,00	0,00	0,00	0,00	0,00

ID	Rādītājs	Reģiona kategorija	2016			2015			2014		
			Kopā	Virieši	Sievietes	Kopā	Virieši	Sievietes	Kopā	Virieši	Sievietes
ITP1	Prioritāro virzienu skaits, kam vismaz reizi periodā veikts ietekmes izvērtējums		0,00	0,00	0,00	0,00	0,00	0,00	0,00	0,00	0,00
ITP2	KP vadībā, īstenošanā, izvērtēšanā un uzraudzībā iesaistīto personu skaits, kas saņēmušas atbalstu kapacitātes stiprināšanai izvērtēšanas lomā		5,00	3,00	2,00	0,00	0,00	0,00	0,00	0,00	0,00
ITP3	Atbalstītie ikgadējie obligātie publicitātes pasākumi		1,00	0,00	0,00	1,00	0,00	0,00	0,00	0,00	0,00
ITP6	Darbinieku skaits, kuru algas līdzfinansē TP		0,00	0,00	0,00	0,00	0,00	0,00	0,00	0,00	0,00
ITP7	KP fondu vadībā, īstenošanā, revīzijā un uzraudzībā iesaistīto personu, kas piedalījušies apmācībās, skaits		0,00	0,00	0,00	0,00	0,00	0,00	0,00	0,00	0,00
ITP8	Izveidota un ieviesta e-Kohēzijas sistēma		0,00	0,00	0,00	0,00	0,00	0,00	0,00	0,00	0,00

Prioritārais virziens	10 - ESF atbalsts KP fondu ieviešanai un vadībai
Konkrētais mērķis	10.1. - Palielināt KP fondu izvērtēšanas kapacitāti

2C tabula. : ESF, ESF REACT-EU, JNĪ un JNĪ REACT-EU konkrētas programmas rezultātu rādītāji - 10 / 10.1.

ID	Rādītājs	Reģiona kategorija	Rādītāja mērvienība	Iznākumu rādītājs, ko izmanto par pamatu mērķu noteikšanai	Mērvienības atsaucis vērtībām un mērķa vērtībām	Mērķvērtība (2023)			Sasniegumu attiecība			2022					
						Kopā	Virieši	Sievietes	Kopā	Virieši	Sievietes	Kumulatīvie dati par			Gadā kopā		
			Proporcija (%)	ITP1 Prioritāro virzienu skaits, kam vismaz reizi periodā veikts ietekmes izvērtējums	Proporcija	85,00%			37,65%			32,00%	%	80,00%	%	%	
ITP1	Pilnībā ieviestu izvērtējumu ieteikumu īpatsvars		Proporcija (%)	ITP1 Prioritāro virzienu skaits, kam vismaz reizi periodā veikts ietekmes izvērtējums	Proporcija	85,00%			37,65%			32,00%	%	80,00%	%	%	
ITP2	KP fondu izvērtēšanā iesaistīto personu skaits		Skaitis (Personas)	ITP2 KP vadībā, īstenošanā, izvērtēšanā un uzraudzībā iesaistīto personu skaits, kas saņēmušas atbalstu kapacitātes stiprināšanai izvērtēšanas lomā	Skaitis	40,00			1,38%			55,00	13,00	27,00	15,00		

ID	Rādītājs	Reģiona kategorija	2021			2020					
			Kopā	Virieši	Sievietes	Kopā	Virieši	Sievietes			
ITP1	Pilnībā ieviestu izvērtējumu ieteikumu īpatsvars		0,00%	%	74,30%	%	%	0,00%	35,00%	0,00%	0,00%
ITP2	KP fondu izvērtēšanā iesaistīto personu skaits		40,00	13,00	27,00	0,00	0,00	0,00	40,00	13,00	27,00

ID	Rādītājs	Reģiona kategorija	2019						2018							
			Kumulatīvie dati par			Gadā kopā			Kvalitatīvs	Kumulatīvie dati par			Gadā kopā			Kvalitatīvs
			Kopā	Vīrieši	Sievietes	Kopā	Vīrieši	Sievietes		Kopā	Vīrieši	Sievietes	Kopā	Vīrieši	Sievietes	
rTP1	Pilnībā ieviesto izvērtējumu ieteikumu īpatsvars		0,00%	%	%	0,00%	0,00%	0,00%		%	%	%	33,00%	0,00%	0,00%	
rTP2	KP fondu izvērtēšanā iesaistīto personu skaits		0,00	0,00	0,00	0,00	0,00	0,00		0,00	0,00	0,00	0,00	0,00	0,00	

ID	Rādītājs	Reģiona kategorija	2017						2016							
			Kumulatīvie dati par			Gadā kopā			Kvalitatīvs	Kumulatīvie dati par			Gadā kopā			Kvalitatīvs
			Kopā	Vīrieši	Sievietes	Kopā	Vīrieši	Sievietes		Kopā	Vīrieši	Sievietes	Kopā	Vīrieši	Sievietes	
rTP1	Pilnībā ieviesto izvērtējumu ieteikumu īpatsvars		%	%	%	27,00%	0,00%	0,00%		%	%	%	17,00%	0,00%	0,00%	
rTP2	KP fondu izvērtēšanā iesaistīto personu skaits		0,00	0,00	0,00	0,00	0,00	0,00		0,00	0,00	0,00	0,00	0,00	0,00	

ID	Rādītājs	Reģiona kategorija	2015						2014							
			Kumulatīvie dati par			Gadā kopā			Kvalitatīvs	Kumulatīvie dati par			Gadā kopā			Kvalitatīvs
			Kopā	Vīrieši	Sievietes	Kopā	Vīrieši	Sievietes		Kopā	Vīrieši	Sievietes	Kopā	Vīrieši	Sievietes	
rTP1	Pilnībā ieviesto izvērtējumu ieteikumu īpatsvars		%	%	%	0,00%	0,00%	0,00%		%	%	%	0,00%	0,00%	0,00%	
rTP2	KP fondu izvērtēšanā iesaistīto personu skaits		0,00	0,00	0,00	0,00	0,00	0,00		0,00	0,00	0,00	0,00	0,00	0,00	

Prioritārais virziens	10 - ESF atbalsts KP fondu ieviešanai un vadībai
Konkrētais mērķis	10.2. - Paaugstināt informētību par KP fondiem, sniedzot atbalstu informācijas un komunikācijas pasākumiem

2C tabula. : ESF, ESF REACT-EU, JN1 un JN1 REACT-EU konkrētas programmas rezultātu rādītāji - 10 / 10.2.

ID	Rādītājs	Reģiona kategorija	Rādītāja mērvienība	Iznākumu rādītājs, ko izmanto par pamatu mērķu noteikšanai	Mērvienība atsaucies vērtībām un mērķa vērtībām	Mērķvērtība (2023)			Sasniegumu attiecība			2022							
						Kopā	Vīrieši	Sievietes	Kopā	Vīrieši	Sievietes	Kumulatīvie dati par			Gadā kopā			Kvalitatīvs	
												Kopā	Vīrieši	Sievietes	Kopā	Vīrieši	Sievietes		
RTP3	Sabiedrības vērtējums, ka Eiropas Savienības piešķirtie līdzekļi pozitīvi ietekmē Latvijas tautsaimniecības un sabiedrības attīstību		Proporcija (%)	HTP3 Atbalstītie ikgadējie obligātie publicitātes pasākumi	Proporcija	85,00%			93,74%			79,68%	%	%	%	77,00%	%	%	%
RTP4	Iedzīvotāju īpatsvars, kuri uzskata, ka informācija par ES fondiem ir pietiekamā apmērā		(%)			75-80													81

ID	Rādītājs	Reģiona kategorija	2021						2020										
			Kumulatīvie dati par			Gadā kopā			Kvalitatīvs	Kumulatīvie dati par			Gadā kopā			Kvalitatīvs			
			Kopā	Vīrieši	Sievietes	Kopā	Vīrieši	Sievietes		Kopā	Vīrieši	Sievietes	Kopā	Vīrieši	Sievietes				
RTP3	Sabiedrības vērtējums, ka Eiropas Savienības piešķirtie līdzekļi pozitīvi ietekmē Latvijas tautsaimniecības un sabiedrības attīstību											79,63%	%	%	%	79,50%	0,00%	0,00%	
RTP4	Iedzīvotāju īpatsvars, kuri uzskata, ka informācija par ES fondiem ir pietiekamā apmērā																		72,8

ID	Rādītājs	Reģiona kategorija	2019						2018										
			Kumulatīvie dati par			Gadā kopā			Kvalitatīvs	Kumulatīvie dati par			Gadā kopā			Kvalitatīvs			
			Kopā	Vīrieši	Sievietes	Kopā	Vīrieši	Sievietes		Kopā	Vīrieši	Sievietes	Kopā	Vīrieši	Sievietes				
RTP3	Sabiedrības vērtējums, ka Eiropas Savienības piešķirtie līdzekļi pozitīvi ietekmē Latvijas tautsaimniecības un sabiedrības attīstību											79,65%	%	%	%	80,00%	0,00%	0,00%	
RTP4	Iedzīvotāju īpatsvars, kuri uzskata, ka informācija par ES fondiem ir pietiekamā apmērā																		83

ID	Rādītājs	Reģiona kategorija	2017						2016										
			Kumulatīvie dati par			Gadā kopā			Kvalitatīvs	Kumulatīvie dati par			Gadā kopā			Kvalitatīvs			
			Kopā	Vīrieši	Sievietes	Kopā	Vīrieši	Sievietes		Kopā	Vīrieši	Sievietes	Kopā	Vīrieši	Sievietes				
RTP3	Sabiedrības vērtējums, ka Eiropas Savienības piešķirtie līdzekļi pozitīvi ietekmē Latvijas tautsaimniecības un sabiedrības attīstību											79,84%	%	%	%	78,73%	0,00%	0,00%	
RTP4	Iedzīvotāju īpatsvars, kuri uzskata, ka informācija par ES fondiem ir pietiekamā apmērā																		72

ID	Rādītājs	Reģiona kategorija	2015						2014										
			Kumulatīvie dati par			Gadā kopā			Kvalitatīvs	Kumulatīvie dati par			Gadā kopā			Kvalitatīvs			
			Kopā	Vīrieši	Sievietes	Kopā	Vīrieši	Sievietes		Kopā	Vīrieši	Sievietes	Kopā	Vīrieši	Sievietes				
RTP3	Sabiedrības vērtējums, ka Eiropas Savienības piešķirtie līdzekļi pozitīvi ietekmē Latvijas tautsaimniecības un sabiedrības attīstību											80,70%	%	%	%	80,70%	0,00%	0,00%	
RTP4	Iedzīvotāju īpatsvars, kuri uzskata, ka informācija par ES fondiem ir pietiekamā apmērā																		48,1

Prioritārais virziens	10 - ESF atbalsts KP fondu ieviešanai un vadībai
Konkrētais mērķis	10.3 - Atbalstīt un uzlabot KP fondu ieviešanu, uzraudzību, kontroli, revīziju, horizontālās politikas principu koordinēšanu un pilnveidot e-koheziju

2C tabula. : ESF, ESF REACT-EU, JN1 un JN1 REACT-EU konkrētas programmas rezultātu rādītāji - 10 / 10.3

ID	Rādītājs	Reģiona kategorija	Rādītāja mērvienība	Iznākumu rādītājs, ko izmanto par pamatu mērķu noteikšanai	Mērvienība atsaucēs vērtībām un mērķa vērtībām	Mērķvērtība (2023)			Sasniegumu attiecība			2022						
						Kopā	Virieši	Sievietes	Kopā	Virieši	Sievietes	Kumulatīvie dati par			Gadā kopā			Kvalitatīvs
RTP10	KP fondu vadībā, īstenošanā, uzraudzībā iesaistīto personu skaits, kas paaugstinājusies savu kompetenci pēc atbalsta saņemšanas		Skaits (Personas)		Skaits	51,00		20,52%				1 046,30	0,00	0,00	105,00			
RTP7	Darbinieku mainība		Proporcija (%)		Proporcija	16,00%						8,40%	%	%	8,40%	%	%	%
RTP9	Audita dienu skaits, kas patērēts vidēji uz viena projekta revīziju		Skaits (Darbdienas)		Skaits	50,00		18,70%				935,20	0,00	0,00	67,00			

ID	Rādītājs	Reģiona kategorija	2021						2020									
			Kumulatīvie dati par			Gadā kopā			Kvalitatīvs	Kumulatīvie dati par			Gadā kopā			Kvalitatīvs		
RTP10	KP fondu vadībā, īstenošanā, uzraudzībā iesaistīto personu skaits, kas paaugstinājusies savu kompetenci pēc atbalsta saņemšanas		Kopā	Virieši	Sievietes	Kopā	Virieši	Sievietes		Kopā	Virieši	Sievietes	Kopā	Virieši	Sievietes			
RTP7	Darbinieku mainība		8,40%	%	%	8,40%	%	%		8,50%	0,00%	0,00%	8,50%	0,00%	0,00%			
RTP9	Audita dienu skaits, kas patērēts vidēji uz viena projekta revīziju		868,20	0,00	0,00	56,00				812,20	0,00	0,00	56,20	0,00	0,00			

ID	Rādītājs	Reģiona kategorija	2019						2018									
			Kumulatīvie dati par			Gadā kopā			Kvalitatīvs	Kumulatīvie dati par			Gadā kopā			Kvalitatīvs		
RTP10	KP fondu vadībā, īstenošanā, uzraudzībā iesaistīto personu skaits, kas paaugstinājusies savu kompetenci pēc atbalsta saņemšanas		Kopā	Virieši	Sievietes	Kopā	Virieši	Sievietes		Kopā	Virieši	Sievietes	Kopā	Virieši	Sievietes			
RTP7	Darbinieku mainība		0,00%	0,00%	0,00%	0,00%	0,00%	0,00%		0,00%	%	%	11,72%	0,00%	0,00%			
RTP9	Audita dienu skaits, kas patērēts vidēji uz viena projekta revīziju		756,00	0,00	0,00	121,00	0,00	0,00		635,00	0,00	0,00	111,00	0,00	0,00			

ID	Rādītājs	Reģiona kategorija	2017						2016									
			Kumulatīvie dati par			Gadā kopā			Kvalitatīvs	Kumulatīvie dati par			Gadā kopā			Kvalitatīvs		
RTP10	KP fondu vadībā, īstenošanā, uzraudzībā iesaistīto personu skaits, kas paaugstinājusies savu kompetenci pēc atbalsta saņemšanas		Kopā	Virieši	Sievietes	Kopā	Virieši	Sievietes		Kopā	Virieši	Sievietes	Kopā	Virieši	Sievietes			
RTP7	Darbinieku mainība		0,00%	%	%	99,80%	0,00%	0,00%		0,00%	%	%	25,00%	0,00%	0,00%			
RTP9	Audita dienu skaits, kas patērēts vidēji uz viena projekta revīziju		524,00	0,00	0,00	104,00	0,00	0,00		420,00	0,00	0,00	140,00	0,00	0,00			

ID	Rādītājs	Reģiona kategorija	2015						2014									
			Kumulatīvie dati par			Gadā kopā			Kvalitatīvs	Kumulatīvie dati par			Gadā kopā			Kvalitatīvs		
RTP10	KP fondu vadībā, īstenošanā, uzraudzībā iesaistīto personu skaits, kas paaugstinājusies savu kompetenci pēc atbalsta saņemšanas		Kopā	Virieši	Sievietes	Kopā	Virieši	Sievietes		Kopā	Virieši	Sievietes	Kopā	Virieši	Sievietes			
RTP7	Darbinieku mainība		0,00%	%	%	25,00%	0,00%	0,00%		0,00%	%	%	25,00%	0,00%	0,00%			
RTP9	Audita dienu skaits, kas patērēts vidēji uz viena projekta revīziju		280,00	0,00	0,00	140,00	0,00	0,00		140,00	0,00	0,00	140,00	0,00	0,00			

3A tabula.: Kopējie un konkrētas programmas iznākuma rādītāji attiecībā uz ERAF, ERAF REACT-EU un Kohēzijas fondu (pa prioritārajiem virzieniem, investīciju prioritātēm, kas attiecībā uz ERAF sadalītas pa reģionu kategorijām) - 11

Prioritārais virziens	11 - ERAF atbalsts KP fondu ieviešanai un vadībai
-----------------------	---

(1)	ID	Rādītājs	Mērvienība	Reģiona kategorija	Mērķvērtība (2023) (kopā)	Mērķvērtība (2023) (virieši)	Mērķvērtība (2023) (sievietes)	2022 Kopā	2022 Virieši	2022 Sievietes	Apsvērumi
F	ITP4	Darbinieku skaits, kuru algas līdzfinansē TP	Skaits (pilna laika slodzes ekvivalents)		202,00			218,67			
S	ITP4	Darbinieku skaits, kuru algas līdzfinansē TP	Skaits (pilna laika slodzes ekvivalents)		202,00			654,80			Precizētas 2018. - 2021. gada vērtības.
F	ITP5	KP fondu vadībā, īstenošanā un uzraudzībā iesaistīto personu, kas piedalījušies apmācībās, skaits	Personas		477,00			787,00			

(1)	ID	Rādītājs	Mērvienība	Reģiona kategorija	Mērķvērtība (2023) (kopā)	Mērķvērtība (2023) (vīrieši)	Mērķvērtība (2023) (sievietes)	2022 Kopā	2022 Vīrieši	2022 Sievietes	Apsvērumi
S	ITP5	KP fondu vadībā, īstenošanā un uzraudzībā iesaistīto personu, kas piedalījušies apmācībās, skaits	Personas		477,00			963,00			Precizētas 2018., 2019, 2020..gada vērtības.

1) S = atlasītās darbības, F = pilnībā īstenotās darbības

(1)	ID	Rādītājs	2021 Kopā	2021 Vīrieši	2021 Sievietes	2020 Kopā	2020 Vīrieši	2020 Sievietes	2019 Kopā	2019 Vīrieši	2019 Sievietes
F	ITP4	Darbinieku skaits, kuru algas līdzfinansē TP	218,67			218,67	0,00	0,00	218,67	0,00	0,00
S	ITP4	Darbinieku skaits, kuru algas līdzfinansē TP	654,60			654,60	0,00	0,00	654,60	0,00	0,00
F	ITP5	KP fondu vadībā, īstenošanā un uzraudzībā iesaistīto personu, kas piedalījušies apmācībās, skaits	787,00			787,00	0,00	0,00	787,00	0,00	0,00
S	ITP5	KP fondu vadībā, īstenošanā un uzraudzībā iesaistīto personu, kas piedalījušies apmācībās, skaits	963,00			963,00	0,00	0,00	963,00	0,00	0,00

(1)	ID	Rādītājs	2018 Kopā	2018 Vīrieši	2018 Sievietes	2017 Kopā	2017 Vīrieši	2017 Sievietes	2016 Kopā	2016 Vīrieši	2016 Sievietes
F	ITP4	Darbinieku skaits, kuru algas līdzfinansē TP	383,89	0,00	0,00	257,00	0,00	0,00	372,74	0,00	0,00
S	ITP4	Darbinieku skaits, kuru algas līdzfinansē TP	643,60	0,00	0,00	402,35	0,00	0,00	402,35	0,00	0,00
F	ITP5	KP fondu vadībā, īstenošanā un uzraudzībā iesaistīto personu, kas piedalījušies apmācībās, skaits	787,00	0,00	0,00	482,00	0,00	0,00	0,00	0,00	0,00
S	ITP5	KP fondu vadībā, īstenošanā un uzraudzībā iesaistīto personu, kas piedalījušies apmācībās, skaits	952,00	0,00	0,00	602,00	0,00	0,00	602,00	0,00	0,00

(1)	ID	Rādītājs	2015 Kopā	2015 Vīrieši	2015 Sievietes	2014 Kopā	2014 Vīrieši	2014 Sievietes
F	ITP4	Darbinieku skaits, kuru algas līdzfinansē TP	1,00	0,00	0,00	0,00	0,00	0,00
S	ITP4	Darbinieku skaits, kuru algas līdzfinansē TP	386,20	0,00	0,00	0,00	0,00	0,00
F	ITP5	KP fondu vadībā, īstenošanā un uzraudzībā iesaistīto personu, kas piedalījušies apmācībās, skaits	0,00	0,00	0,00	0,00	0,00	0,00
S	ITP5	KP fondu vadībā, īstenošanā un uzraudzībā iesaistīto personu, kas piedalījušies apmācībās, skaits	573,00	0,00	0,00	0,00	0,00	0,00

Prioritārais virziens	11 - ERAF atbalsts KP fondu ieviešanai un vadībai
Konkrētais mērķis	11.1 - Atbalstīt un pilnveidot KP fondu plānošanu, ieviešanu, uzraudzību un kontroli

1. tabula. Rezultātu rādītāji attiecībā uz ERAF, ERAF REACT-EU un Kohēzijas fondu (pa prioritārajiem virzieniem un konkrētajiem mērķiem); attiecas arī uz tehniskās palīdzības prioritāro virzienu - 11 / 11.1

ID	Rādītājs	Mērvienība	Reģiona kategorija	Atsauces vērtība	Atsauces gads	Mērķvērtība 2023. g.	2022 Kopā	2022 Kvalitatīvs	Apsvērumi
RTP5	Darbinieku mainība	%		25,00	2012	16,00	9,80		Precizēta 2020.gada vērtība.
RTP6	KP fondu vadībā, īstenošanā un uzraudzībā iesaistīto personu skaits, kas paaugstinājušas savu kompetenci pēc atbalsta saņemšanas	Personas		0,00	2013	477,00	769,00		

ID	Rādītājs	2021 Kopā	2021 Kvalitatīvs	2020 Kopā	2020 Kvalitatīvs	2019 Kopā	2019 Kvalitatīvs	2018 Kopā	2018 Kvalitatīvs
RTP5	Darbinieku mainība	9,00		9,30		9,71		9,80	

RTP6	KP fondu vadībā, īstenošanā un uzraudzībā iesaistīto personu skaits, kas paaugstinājušas savu kompetenci pēc atbalsta saņemšanas	769,00		769,00		769,00		769,00	
------	--	--------	--	--------	--	--------	--	--------	--

ID	Rādītājs	2017 Kopā	2017 Kvalitatīvs	2016 Kopā	2016 Kvalitatīvs	2015 Kopā	2015 Kvalitatīvs	2014 Kopā	2014 Kvalitatīvs
RTP5	Darbinieku mainība	13,70		25,00		25,00		25,00	
RTP6	KP fondu vadībā, īstenošanā un uzraudzībā iesaistīto personu skaits, kas paaugstinājušas savu kompetenci pēc atbalsta saņemšanas	476,00		254,00		0,00		0,00	

3A tabula.: Kopējie un konkrētas programmas iznākuma rādītāji attiecībā uz ERAF, ERAF REACT-EU un Kohēzijas fondu (pa prioritārajiem virzieniem, investīciju prioritātēm, kas attiecībā uz ERAF sadalītas pa reģionu kategorijām) - 12

Prioritārais virziens	12 - KF atbalsts KP fondu ieviešanai un vadībai
-----------------------	---

(1)	ID	Rādītājs	Mērvienība	Reģiona kategorija	Mērķvērtība (2023) (kopā)	Mērķvērtība (2023) (vīrieši)	Mērķvērtība (2023) (sievietes)	2022 Kopā	2022 Vīrieši	2022 Sievietes	Apsvērumi
F	ITP6	Darbinieku skaits, kuru algas līdzfinansē TP	Skaitis (pilna laika slodzes ekvivalents)		197,00			290,80			
S	ITP6	Darbinieku skaits, kuru algas līdzfinansē TP	Skaitis (pilna laika slodzes ekvivalents)		197,00			748,90			
F	ITP7	KP fondu vadībā, īstenošanā, revīzijā un uzraudzībā iesaistīto personu, kas piedalījušies apmācībās, skaits	Personas		472,00			476,00			
S	ITP7	KP fondu vadībā, īstenošanā, revīzijā un uzraudzībā iesaistīto personu, kas piedalījušies apmācībās, skaits	Personas		472,00			794,00			
F	ITP8	Izveidota un ieviesta e-Kohēzijas sistēma	Sistēmas		1,00			1,00			
S	ITP8	Izveidota un ieviesta e-Kohēzijas sistēma	Sistēmas		1,00			1,00			

1) S = atlasītās darbības, F = pilnībā īstenotās darbības

(1)	ID	Rādītājs	2021 Kopā	2021 Vīrieši	2021 Sievietes	2020 Kopā	2020 Vīrieši	2020 Sievietes	2019 Kopā	2019 Vīrieši	2019 Sievietes
F	ITP6	Darbinieku skaits, kuru algas līdzfinansē TP	290,80			290,00	0,00	0,00	288,60	0,00	0,00
S	ITP6	Darbinieku skaits, kuru algas līdzfinansē TP	748,90			748,90	0,00	0,00	748,90	0,00	0,00
F	ITP7	KP fondu vadībā, īstenošanā, revīzijā un uzraudzībā iesaistīto personu, kas piedalījušies apmācībās, skaits	476,00			476,00	0,00	0,00	476,00	0,00	0,00
S	ITP7	KP fondu vadībā, īstenošanā, revīzijā un uzraudzībā iesaistīto personu, kas piedalījušies apmācībās, skaits	794,00			794,00	0,00	0,00	794,00	0,00	0,00
F	ITP8	Izveidota un ieviesta e-Kohēzijas sistēma	1,00			1,00	0,00	0,00	1,00	0,00	0,00
S	ITP8	Izveidota un ieviesta e-Kohēzijas sistēma	1,00			1,00	0,00	0,00	1,00	0,00	0,00

(1)	ID	Rādītājs	2018 Kopā	2018 Vīrieši	2018 Sievietes	2017 Kopā	2017 Vīrieši	2017 Sievietes	2016 Kopā	2016 Vīrieši	2016 Sievietes
F	ITP6	Darbinieku skaits, kuru algas līdzfinansē TP	382,20	0,00	0,00	277,00	0,00	0,00	0,00	0,00	0,00
S	ITP6	Darbinieku skaits, kuru algas līdzfinansē TP	748,90	0,00	0,00	449,90	0,00	0,00	449,90	0,00	0,00
F	ITP7	KP fondu vadībā, īstenošanā, revīzijā un uzraudzībā iesaistīto personu, kas piedalījušies apmācībās, skaits	476,00	0,00	0,00	308,00	0,00	0,00	175,00	0,00	0,00
S	ITP7	KP fondu vadībā, īstenošanā, revīzijā un uzraudzībā iesaistīto personu, kas piedalījušies apmācībās, skaits	794,00	0,00	0,00	507,00	0,00	0,00	507,00	0,00	0,00
F	ITP8	Izveidota un ieviesta e-Kohēzijas sistēma	1,00	0,00	0,00	1,00	0,00	0,00	1,00	0,00	0,00

(1)	ID	Rādītājs	2018 Kopā	2018 Vīrieši	2018 Sievietes	2017 Kopā	2017 Vīrieši	2017 Sievietes	2016 Kopā	2016 Vīrieši	2016 Sievietes
S	ITP8	Izveidota un ieviesta e-Kohēzijas sistēma	1,00	0,00	0,00	1,00	0,00	0,00	1,00	0,00	0,00

(1)	ID	Rādītājs	2015 Kopā	2015 Vīrieši	2015 Sievietes	2014 Kopā	2014 Vīrieši	2014 Sievietes
F	ITP6	Darbinieku skaits, kuru algas līdzfinansē TP	0,00	0,00	0,00	0,00	0,00	0,00
S	ITP6	Darbinieku skaits, kuru algas līdzfinansē TP	448,90	0,00	0,00	0,00	0,00	0,00
F	ITP7	KP fondu vadībā, īstenošanā, revīzijā un uzraudzībā iesaistīto personu, kas piedalījušies apmācībās, skaits	0,00	0,00	0,00	0,00	0,00	0,00
S	ITP7	KP fondu vadībā, īstenošanā, revīzijā un uzraudzībā iesaistīto personu, kas piedalījušies apmācībās, skaits	506,00	0,00	0,00	0,00	0,00	0,00
F	ITP8	Izveidota un ieviesta e-Kohēzijas sistēma	1,00	0,00	0,00	0,00	0,00	0,00
S	ITP8	Izveidota un ieviesta e-Kohēzijas sistēma	1,00	0,00	0,00	0,00	0,00	0,00

Prioritārais virziens	12 - KF atbalsts KP fondu ieviešanai un vadībai
Konkrētais mērķis	12.1. - Uzlabot KP fondu plānošanu, ieviešanu, uzraudzību, kontroli, revīziju un atbalstīt e-kohēziju

1. tabula. Rezultātu rādītāji attiecībā uz ERAF, ERAF REACT-EU un Kohēzijas fondu (pa prioritārajiem virzieniem un konkrētajiem mērķiem); attiecas arī uz tehniskās palīdzības prioritāro virzienu - 12 / 12.1.

ID	Rādītājs	Mērvienība	Reģiona kategorija	Atsauces vērtība	Atsauces gads	Mērķvērtība 2023. g.	2022 Kopā	2022 Kvalitatīvs	Apsvērums
RTP10	KP fondu vadībā, īstenošanā, uzraudzībā iesaistīto personu skaits, kas paaugstinājušas savu kompetenci pēc atbalsta saņemšanas	Personas		0,00	2013	472,00	474,00		
RTP7	Darbinieku mainība	%		25,00	2012	16,00	8,50		
RTP8	Projektu īpatsvars, kuros izmanto elektronisko datu apmaiņas sistēmu, pret kopējo projektu skaitu attiecīgajā kalendārā gadā	%		0,20	2013	50,00	100,00		
RTP9	Audīta dienu skaits, kas patērēts vidēji uz viena projekta revīziju	Darbadienas		70,00	2013	50,00	41,00		

ID	Rādītājs	2021 Kopā	2021 Kvalitatīvs	2020 Kopā	2020 Kvalitatīvs	2019 Kopā	2019 Kvalitatīvs	2018 Kopā	2018 Kvalitatīvs
RTP10	KP fondu vadībā, īstenošanā, uzraudzībā iesaistīto personu skaits, kas paaugstinājušas savu kompetenci pēc atbalsta saņemšanas	474,00		474,00		474,00		474,00	
RTP7	Darbinieku mainība	10,80		8,40		10,45		11,72	
RTP8	Projektu īpatsvars, kuros izmanto elektronisko datu apmaiņas sistēmu, pret kopējo projektu skaitu attiecīgajā kalendārā gadā	100,00		100,00		100,00		99,55	
RTP9	Audīta dienu skaits, kas patērēts vidēji uz viena projekta revīziju	41,00		41,00		41,00		41,00	

ID	Rādītājs	2017 Kopā	2017 Kvalitatīvs	2016 Kopā	2016 Kvalitatīvs	2015 Kopā	2015 Kvalitatīvs	2014 Kopā	2014 Kvalitatīvs
RTP10	KP fondu vadībā, īstenošanā, uzraudzībā iesaistīto personu skaits, kas paaugstinājušas savu kompetenci pēc atbalsta saņemšanas	12,30		140,00		0,00		0,00	

RTP7	Darbinieku mainība	99,80		25,00		25,00		25,00
RTP8	Projektu īpatsvars, kuros izmanto elektronisko datu apmaiņas sistēmu, pret kopējo projektu skaitu attiecīgajā kalendārajā gadā	97,00		100,00		0,20		0,20
RTP9	Audīta dienu skaits, kas patērēts vidēji uz viena projekta revīziju	34,00		70,00		70,00		70,00

3B tabula. To uzņēmumu skaits, kas saņem atbalstu no darbības programmu vairāku atbalsta veidu tīkla tiem pašiem uzņēmumiem

Rādītājs	To uzņēmumu skaits, kas saņem atbalstu no DP vairāku atbalsta veidu tīkla
CO01 - Inesīgi ieguldījumi: to uzņēmumu skaits, kuri saņem atbalstu.	2 187
CO02 - Inesīgi ieguldījumi: to uzņēmumu skaits, kuri saņem dotācijas.	1 325
CO03 - Inesīgi ieguldījumi: to uzņēmumu skaits, kuri saņem finansiālu atbalstu, kas nav dotācijas.	464
CO04 - Inesīgi ieguldījumi: to uzņēmumu skaits, kas saņem nefinansiālu atbalstu.	559
CO05 - Inesīgi ieguldījumi: atbalstīto jauno uzņēmumu skaits.	269

5. tabula: Informācija par starposma mērķiem un galīgajiem mērķiem, kas noteikti darbības rezultātu satvarā

Prioritārais virziens	Rādītāja veids	ID	Rādītājs	Mērvienība	Fonds	Reģiona kategorija	2022 Kumulatīvā vērtība/kopā	2022 Kumulatīvā vērtība/vīrieši	2022 Kumulatīvā vērtība/sievietes	2022 Gadā kopā	2022 Gadā kopā/vīrieši	2022 Gadā kopā/sievietes
1	O	CO01	Inesīgi ieguldījumi: to uzņēmumu skaits, kuri saņem atbalstu.	Enterprises	ERAF	Mazāk attīstīti	1 673,00					
1	O	CO25	Pētniecība un inovācija: pētnieku skaits, kuri strādā uzlabotās pētniecības infrastruktūras iestādēs	Full time equivalents	ERAF	Mazāk attīstīti	2 113,17					
1	F	F01	Finanšu rādītājs 1.PV (ERAF)	EUR	ERAF	Mazāk attīstīti	472 553 308,48					
1	I	S111	Izsludināti iepirkuma konkursi, % no kopējā plānoto darbu apjoma	%	ERAF	Mazāk attīstīti	0,00					
1	I	S121	Noslēgtie līgumi ar finansējuma saņēmēju par projektu ieviešanu	Līgumi	ERAF	Mazāk attīstīti	0,00					
2	F	F02	Finanšu rādītājs 2.PV (ERAF)	EUR	ERAF	Mazāk attīstīti	136 255 292,42					
2	I	S221	Noslēgtie līgumi par informāciju sistēmu/ e-pakalpojumu izstrādi/iegādi procentos no kopējā pilnveidojamo procesu skaita	%	ERAF	Mazāk attīstīti	0,00					
2	O	i221a	Pilnveidotā darbības procesi	Darbības procesi	ERAF	Mazāk attīstīti	376,00					
2	O	i221b	Centralizētas atvērta informācijas sistēmu platformas	Informācijas sistēmu platformas	ERAF	Mazāk attīstīti	24,00					
3	O	CO01	Inesīgi ieguldījumi: to uzņēmumu skaits, kuri saņem atbalstu.	Enterprises	ERAF	Mazāk attīstīti	2 420,00					
3	F	F03	Finanšu rādītājs 3.PV (ERAF)	EUR	ERAF	Mazāk attīstīti	344 428 545,12					
3	F	F04	Finanšu rādītājs 3.PV (ESF)	EUR	ESF	Mazāk attīstīti	19 046 014,57					
3	O	i341a	Tiesu varas, tiesībsardzības iestāžu un tiesu sistēmai piederīgo personu skaits, kuras piedalījušas apmācībās komercdarbības vides uzlabošanas sekmēšanai	Personas	ESF	Mazāk attīstīti	20 345,00	4 231,00	16 114,00	1 865,00	401,00	1 464,00
4	O	CO31	Energoefektivitāte: mājaiņniecību skaits ar uzlabotu enerģijas patēriņa klasifikāciju.	Households	ERAF	Mazāk attīstīti	10 235,00					
4	O	CO15	Pilsētu transports: jaunuzbūvēto vai uzlaboto tramvaja un metro līniju kopējais garums.	km	KF		8,01					
4	F	F06	Finanšu rādītājs 4.PV (ERAF)	EUR	ERAF	Mazāk attīstīti	245 832 975,43					
4	F	F05	Finanšu rādītājs 4.PV (KF)	EUR	KF		216 605 761,12					
4	I	S421	Noslēgtie līgumi ar finansējuma saņēmēju par ēku siltināšanu	Līgumi	ERAF	Mazāk attīstīti	0,00					
4	I	S451	Noslēgtie līgumi ar finansējuma saņēmēju	Līgumi	KF		0,00					
5	O	CO22	Zemes atjaunošana: kopējā atjaunotās zemes platība	Hectares	ERAF	Mazāk attīstīti	452,82					
5	O	CO19	Noteikumu attīrīšana: to papildu iedzīvotāju skaits, kuriem ir nodrošināta labāka noteikumu attīrīšana	Population equivalent	KF		22 530,00					
5	F	F07	Finanšu rādītājs PV.5 (ERAF)	EUR	ERAF	Mazāk attīstīti	435 933 126,75					
5	F	F08	Finanšu rādītājs 5.PV (CF)	EUR	KF		191 575 237,12					
5	I	S562	Noslēgtie līgumi ar finansējuma saņēmējiem par projektu ieviešanu	Līgumi	ERAF	Mazāk attīstīti	0,00					
6	O	CO14	Ceļi: kopējais rekonstruētu vai modernizētu ceļu garums.	km	ERAF	Mazāk attīstīti	638,24					
6	O	CO12a	Dzelzceļš: Rekonstruētas vai modernizētas dzelzceļa līnijas kopējais garums, tajā skaitā: TEN-T	km	KF		0,00					
6	O	CO14a	Ceļi: Rekonstruēto vai modernizēto autoceļu kopējais garums, no tiem TEN-T	km	KF		296,79					
6	F	F09	Finanšu rādītājs 6.PV (ERAF)	EUR	ERAF	Mazāk attīstīti	268 869 412,96					
6	F	F10	Finanšu rādītājs 6.PV (KF)	EUR	KF		503 529 187,22					
6	I	S631	Izsludinātie būvniecības iepirkumi % no kopējo rekonstruējamo ceļu posmu skaita.	%	ERAF	Mazāk attīstīti	0,00					
6	I	S615	Izsludinātie būvniecības iepirkumi % no kopējo rekonstruējamo ceļu posmu (TEN-T) skaita	%	KF		0,00					
6	I	S621	Noslēgtie līgumi ar projekta īstenotāju par projekta īstenošanu % no kopējā 6.2.1. SAM finansējuma.	%	KF		0,00					

Prioritārais virziens	Rādītāja veids	ID	Rādītājs	Mērvienība	Fonds	Reģiona kategorija	2022 Kumulatīvā vērtība/kopā	2022 Kumulatīvā vērtība/vīrieši	2022 Kumulatīvā vērtība/sievietes	2022 Gadā kopā	2022 Gadā kopā/vīrieši	2022 Gadā kopā/sievietes
7	F	F11	Finanšu rādītājs 7.PV (ESF)	EUR	ESF	Mazāk attīstīti	111 114 774,68					
7	F	F12	Finanšu rādītājs 7.PV (JNI)	EUR	JNI	Mazāk attīstīti	64 323 638,49					
7	O	i711a	Bezdarbnieki, tostarp ilgstošie bezdarbnieki	Dalībnieki	ESF	Mazāk attīstīti	96 499,00	38 318,00	58 181,00	1 257,00	1 084,00	173,00
7	O	i721a	Bezdarbnieki, tostarp ilgtermiņa bezdarbnieki	Dalībnieki	JNI	Mazāk attīstīti	20 083,00	8 112,00	11 971,00	0,00	0,00	0,00
8	O	CO35	Bērnu aprūpe un izglītība: atbalstītās bērnu aprūpes vai izglītības infrastruktūras kapacitāte.	Persons	ERAF	Mazāk attīstīti	86 729,00					
8	F	F14	Finanšu rādītājs 8.PV (ERAF)	EUR	ERAF	Mazāk attīstīti	335 373 493,14					
8	F	F15	Finanšu rādītājs 8.PV (ESF)	EUR	ESF	Mazāk attīstīti	210 802 611,13					
8	O	i823a	Augstākās izglītības institūciju skaits, kurām piešķirts ESF atbalsts attīstības stratēģiju un rezultātu pārvaldības ieviešanai	Institūciju skaits	ERAF	Mazāk attīstīti	18,00	0,00	0,00	0,00		
8	O	i833a	NEET jauniešu skaits, kas saņēmuši atbalstu ESF finansējuma ietvaros	Personu skaits	ESF	Mazāk attīstīti	4 291,00	1 507,00	2 784,00	207,00	78,00	129,00
8	O	i841a	Nodarbināto personu skaits vecumā no 17 gadiem, kas saņēmušas ESF atbalstu dalībai apmācības izņemot nodarbinātos ar zemu izglītības līmeni	Personu skaits	ESF	Mazāk attīstīti	54 781,00	16 905,00	37 876,00	11 953,00	3 045,00	8 908,00
8	O	i851a	Audzēkņu skaits, kas iesaistīti darbā vidē baltās mācības ESF atbalsta ietvaros	Personu skaits	ESF	Mazāk attīstīti	3 950,00	2 115,00	1 835,00	1 093,00	540,00	553,00
8	O	i821c	Jauno pedagogijas studiju programmu skaits, kuru izstrādei un ieviešanai piešķirts ESF atbalsts	Programmu skaits	ESF	Mazāk attīstīti	22,00	0,00	0,00	0,00	0,00	
8	O	i822b	Arvalsts pasciedēju skaits, kas saņēmuši ESF atbalstu darbā augstākās izglītības institūcijā Latvijā	Personu skaits	ESF	Mazāk attīstīti	265,00	179,00	86,00	25,00	17,00	8,00
8	O	i831a	Vadlīniju un standartu skaits vispārējā izglītībā, kuru izstrādei un aprobācijai saņemts ESF atbalsts	Vadlīniju un standartu skaits	ESF	Mazāk attīstīti	3,00	0,00	0,00	0,00		
8	O	i831b	Kompetenču pieejā balsītu mācību un metodisko līdzekļu izglītojamiem (t.sk. izglītojamiem ar mācīšanās traucējumiem) un pedagogiem skaits, kuru izstrādei piešķirts ESF atbalsts	Mācību un metodisko līdzekļu skaits	ESF	Mazāk attīstīti	70,00	0,00	0,00	0,00		
8	O	i832a	Vispārējās izglītības iestāžu skaits, kas saņēmušas ESF atbalstu personalizētas mācību pieejas attīstībai un ieviešanai izglītojamo individuālo kompetenču attīstībai	Iestāžu skaits	ESF	Mazāk attīstīti	480,00	0,00	0,00	0,00		
8	O	i835a	Vispārējās un profesionālās izglītības iestāžu skaits, kas saņēmušas ESF atbalstu karjeras izglītībai un karjeras attīstības atbalstam	Iestāžu skaits	ESF	Mazāk attīstīti	430,00	0,00	0,00	0,00		
9	F	(F17)	Finanšu rādītājs 9.PV (ERAF)	EUR	ERAF	Mazāk attīstīti	139 733 079,88					
9	F	F16	Finanšu rādītājs 9.PV (ESF)	EUR	ESF	Mazāk attīstīti	211 459 493,54					
9	I	S932	Noslēgtie līgumi ar finansējuma saņēmēju % no kopējā SAM finansējuma	%	ERAF	Mazāk attīstīti	0,00					
9	O	i932a	Uzlaboto ārstniecības iestāžu skaits, kurās attīstīta infrastruktūra veselības aprūpes pakalpojumu sniegšanai	Ārstniecības iestāžu skaits	ERAF	Mazāk attīstīti	428,00					
9	O	i911a	Bezdarbnieki, tostarp ilgstošie bezdarbnieki	Dalībnieki	ESF	Mazāk attīstīti	34 745,00	28 222,00	19 486,00	2 933,00	1 380,00	1 553,00
9	O	i922a	Personu ar gaīņa rakstura traucējumiem skaits, kas saņem ESF atbalstītos sociālās aprūpes pakalpojumus dzīvesvietā	Personas	ESF	Mazāk attīstīti	1 255,00	656,00	599,00	365,00	204,00	161,00
9	O	i924a	Iedzīvotāju skaits, kas iekļaujas 6 mērķa grupās (sk. SAM 9.2.4. 22.rindkopu), un kas piedalījušies ESF slimību profilakses pasākumos	Personu skaits	ESF	Mazāk attīstīti	61 915,00	22 084,00	39 831,00	163,00	52,00	111,00

Prioritārais virziens	Rādītāja veids	ID	Rādītājs	Mērvienība	Fonds	Reģiona kategorija	2021 Kumulatīvā vērtība/kopā	2020 Kumulatīvā vērtība/kopā	2019 Kumulatīvā vērtība/kopā	Apsvērumi
1	O	CO01	Ienesīgi ieguldījumi: to uzņēmumu skaits, kuri saņem atbalstu.	Enterprises	ERAF	Mazāk attīstīti	1 422,00	1 256,00	1 077,00	Precizēta 2020.gada vērtība.
1	O	CO25	Pētniecība un inovācija: pētnieku skaits, kuri strādā uzlabotās pētniecības infrastruktūras iestādēs.	Full time equivalents	ERAF	Mazāk attīstīti	2 098,45	1 763,75	569,66	Precizēta 2020., 2021.gada vērtība.
1	F	F01	Finanšu rādītājs 1PV (ERAF)	EUR	ERAF	Mazāk attīstīti	398 204 700,15	289 642 928,14	187 330 970,24	
1	I	S111	Izsludināti iepirkuma konkursi, % no kopējā plānoto darbu apjoma	%	ERAF	Mazāk attīstīti	0,00	0,00	0,00	
1	I	S121	Noslēgtie līgumi ar finansējuma saņēmēju par projektu ieviešanu	Līgumi	ERAF	Mazāk attīstīti	0,00	0,00	0,00	
2	F	F02	Finanšu rādītājs 2.PV (ERAF)	EUR	ERAF	Mazāk attīstīti	116 128 190,78	69 607 112,93	37 242 769,46	
2	I	S221	Noslēgtie līgumi par informāciju sistēmu/ e-pakalpojumu izstrādi/iegādi procentos no kopējā pilnveidojamo procesu skaita	%	ERAF	Mazāk attīstīti	0,00	0,00	0,00	
2	O	i221a	Pilnveidoti darbības procesi	Darbības procesi	ERAF	Mazāk attīstīti	326,00	213,00	106,00	Precizēta 2021.gada vērtība.
2	O	i221b	Centralizētas atvērtas informācijas sistēmu platformas	Informācijas sistēmu platformas	ERAF	Mazāk attīstīti	22,00	15,00	8,00	Precizēta 2021.gada vērtība.
3	O	CO01	Ienesīgi ieguldījumi: to uzņēmumu skaits, kuri saņem atbalstu.	Enterprises	ERAF	Mazāk attīstīti	2 095,00	1 787,00	1 465,00	Precizēta 2021.gada vērtība.
3	F	F03	Finanšu rādītājs 3.PV (ERAF)	EUR	ERAF	Mazāk attīstīti	266 934 190,77	236 095 772,00	175 844 247,75	
3	F	F04	Finanšu rādītājs 3.PV (ESF)	EUR	ESF	Mazāk attīstīti	16 352 943,00	14 010 864,72	10 443 857,70	
3	O	i341a	Tiesu varas, tiesībsardzības iestāžu un tiesu sistēmai piederīgo personu skaits, kuras piedalījās apmācībās komercdarbības vides uzlabošanas sekmēšanai	Personas	ESF	Mazāk attīstīti	18 480,00	13 952,00	10 108,00	Precizēta 2017. - 2021.gada vērtība.
4	O	CO31	Energoefektivitāte: mājsaimniecību skaits ar uzlabotu enerģijas patēriņa klasifikāciju.	Households	ERAF	Mazāk attīstīti	9 015,00	6 415,00	3 571,00	Precizēta 2019. - 2021.gada vērtība.
4	O	CO15	Pilsētu transports: jaunuzbūvēto vai uzlaboto tramvaja un metro līniju kopējais garums.	km	KF		6,51	2,95	2,95	
4	F	F06	Finanšu rādītājs 4.PV (ERAF)	EUR	ERAF	Mazāk attīstīti	201 030 039,95	133 350 135,82	79 134 124,75	
4	F	F05	Finanšu rādītājs 4.PV (KF)	EUR	KF		180 762 729,04	120 115 344,49	69 036 608,63	
4	I	S421	Noslēgtie līgumi ar finansējuma saņēmēju par ēku siltināšanu	Līgumi	ERAF	Mazāk attīstīti	0,00	0,00	0,00	
4	I	S451	Noslēgtie līgumi ar finansējuma saņēmēju	Līgumi	KF		0,00	0,00	0,00	
5	O	CO22	Zemes atjaunošana: kopējā atjaunotās zemes platība	Hectares	ERAF	Mazāk attīstīti	447,50	303,91	214,54	Precizēta 2016. - 2021.gada vērtība.

Prioritārais virziens	Rādītāja veids	ID	Rādītājs	Mērvienība	Fonds	Reģiona kategorija	2021 Kumulatīvā vērtība/kopā	2020 Kumulatīvā vērtība/kopā	2019 Kumulatīvā vērtība/kopā	Apsvērumi
5	O	CO19	Notekūdeņu attīrīšana: to papildu iedzīvotāju skaits, kuriem ir nodrošināta labāka notekūdeņu attīrīšana	Population equivalent	KF		17 062,00	10 769,00	5 659,00	Precizēta 2018 - 2021.gada vērtība.
	F	F07	Finanšu rādītājs PV.5 (ERAF)	EUR	ERAF	Mazāk attīstīti	367 143 946,93	286 957 448,45	155 365 437,69	
	F	F08	Finanšu rādītājs 5.PV (CF)	EUR	KF		147 035 262,68	104 789 631,48	61 934 314,78	
	I	S562	Noslēgtie līgumi ar finansējuma saņēmējiem par projektu ieviešanu	Līgumi	ERAF	Mazāk attīstīti	0,00	0,00	0,00	
	O	CO14	Ceļi: kopējais rekonstruētu vai modernizētu ceļu garums.	km	ERAF	Mazāk attīstīti	638,24	573,99	496,14	
	O	CO12a	Dzelzceļš: Rekonstruētas vai modernizētas dzelzceļa līnijas kopējais garums, tajā skaitā: TEN-T	km	KF		0,00	0,00	0,00	
	O	CO14a	Ceļi: Rekonstruēto vai modernizēto autoceļu kopējais garums, no tiem TEN-T	km	KF		296,79	296,79	254,67	
	F	F09	Finanšu rādītājs 6.PV (ERAF)	EUR	ERAF	Mazāk attīstīti	262 146 187,57	244 864 466,80	213 401 268,33	
	F	F10	Finanšu rādītājs 6.PV (KF)	EUR	KF		451 677 992,30	420 030 775,75	315 370 861,69	
	I	S631	Izsludinātie būvniecības iepirkumi % no kopējo rekonstruējamo ceļu posmu skaita.	%	ERAF	Mazāk attīstīti	0,00	0,00	0,00	
	I	S615	Izsludinātie būvniecības iepirkumi % no kopējo rekonstruējamo ceļu posmu (TEN-T) skaita	%	KF		0,00	0,00	0,00	
	I	S621	Noslēgtie līgumi ar projekta īstenošanu par projekta īstenošanu % no kopējā 6.2.1. SAM finansējuma.	%	KF		0,00	0,00	0,00	
	F	F11	Finanšu rādītājs 7.PV (ESF)	EUR	ESF	Mazāk attīstīti	100 135 595,86	85 876 147,41	71 333 580,57	
	F	F12	Finanšu rādītājs 7.PV (JNI)	EUR	JNI		64 323 638,49	64 323 638,49	62 589 705,00	
	O	i711a	Bezdarbnieki, tostarp ilgstošie bezdarbnieki	Daļībnieki	ESF	Mazāk attīstīti	95 242,00	85 497,00	71 590,00	
	O	i721a	Bezdarbnieki, tostarp ilgtermiņa bezdarbnieki	daļībnieki	JNI		20 083,00	20 083,00	20 083,00	
	O	CO35	Bērnu aprūpe un izglītība: atbalstītās bērnu aprūpes vai izglītības infrastruktūras kapacitāte.	Persons	ERAF	Mazāk attīstīti	78 222,00	56 315,00	33 863,00	Precizētas 2019.-2021.gada vērtības.
	F	F14	Finanšu rādītājs 8.PV (ERAF)	EUR	ERAF	Mazāk attīstīti	301 323 791,11	236 023 608,55	152 069 159,24	
	F	F15	Finanšu rādītājs 8.PV (ESF)	EUR	ESF	Mazāk attīstīti	166 247 647,28	115 981 949,36	65 135 667,51	
	O	i823a	Augstākās izglītības institūciju skaits, kurām piešķirts ESF atbalsts attīstības stratēģiju un rezultātu pārvaldības ieviešanai	Institūciju skaits	ERAF	Mazāk attīstīti	18,00	18,00	18,00	
	O	i833a	NEET jauniešu skaits, kas saņēmuši atbalstu ESF finansējuma ietvaros	Personu skaits	ESF	Mazāk attīstīti	4 084,00	3 516,00	2 798,00	
	O	i841a	Nodarbināto personu skaits vecumā no 17 gadiem, kas saņēmušas ESF atbalstu daļiņai apmācībās, izņemot nodarbinātus ar zemu izglītības līmeni	Personu skaits	ESF	Mazāk attīstīti	42 828,00	32 097,00	20 842,00	
	O	i851a	Audzēkņu skaits, kas ieskaitīti darba vidē balsītās mācībās ESF atbalsta ietvaros	Personu skaits	ESF	Mazāk attīstīti	2 857,00	2 393,00	2 081,00	
	O	i821c	Jauno pedagogijas studiju programmu skaits, kuru izstrādēti un ieviešami piešķirts ESF atbalsts	Programmu skaits	ESF	Mazāk attīstīti	22,00	22,00	22,00	
	O	i822b	Arvalsts pasniegēju skaits, kas saņēmuši ESF atbalstu darbam augstākās izglītības institūcijā Latvijā	Personu skaits	ESF	Mazāk attīstīti	240,00	189,00	134,00	
	O	i831a	Vadlīniju un standartu skaits vispārējā izglītībā, kuru izstrādēti un aprobācijai saņemti ESF atbalsts	Vadlīniju un standartu skaits	ESF	Mazāk attīstīti	3,00	3,00	3,00	
	O	i831b	Kompetenču pieejā balstītu mācību un metodisko līdzekļu izglītojamajiem (t.sk. izglītojamajiem ar mācīšanās traucējumiem) un pedagogiem skaits, kuru izstrādēti piešķirts ESF atbalsts	Mācību un metodisko līdzekļu skaits	ESF	Mazāk attīstīti	70,00	56,00	23,00	
	O	i832a	Vispārējās izglītības iestāžu skaits, kas saņēmušas ESF atbalstu personālizētas mācību pieejas attīstībai un ieviešanai izglītojamo individuālo kompetenču attīstībai	Iestāžu skaits	ESF	Mazāk attīstīti	480,00	480,00	303,00	
	O	i835a	Vispārējās un profesionālās izglītības iestāžu skaits, kas saņēmušas ESF atbalstu karjeras izglītībai un karjeras attīstības atbalstam	Iestāžu skaits	ESF	Mazāk attīstīti	430,00	430,00	430,00	
	F	(F17)	Finanšu rādītājs 9.PV (ERAF)	EUR	ERAF	Mazāk attīstīti	94 828 704,84	57 633 055,63	28 967 930,13	
	F	F16	Finanšu rādītājs 9.PV (ESF)	EUR	ESF	Mazāk attīstīti	160 594 141,48	126 943 967,52	79 723 648,57	
	I	S932	Noslēgtie līgumi ar finansējuma saņēmēju % no kopējā SAM finansējuma	%	ERAF	Mazāk attīstīti	0,00	0,00	0,00	
	O	i932a	Uzlaboto ārstniecības iestāžu skaits, kurās attīstīta infrastruktūra veselības aprūpes pakalpojumu sniegšanai	Ārstniecības iestāžu skaits	ERAF	Mazāk attīstīti	383,00	290,00	193,00	Precizēta 2020, 2021.gada vērtība.
	O	i911a	Bezdarbnieki, tostarp ilgstošie bezdarbnieki	Daļībnieki	ESF	Mazāk attīstīti	31 812,00	24 222,00	22 354,00	
	O	i922a	Personu ar garīga rakstura traucējumiem skaits, kas saņem ESF atbalstītās sociālās aprūpes pakalpojumu sadzīvesvietā	Personas	ESF	Mazāk attīstīti	890,00	661,00	480,00	
	O	i924a	Iedzīvotāju skaits, kas iekļaujas 6 mērķa grupās (sk. SAM 9.2.4. 22.mindkopu), un kas piedalījušies ESF slimību profilakses pasākumos	Personu skaits	ESF	Mazāk attīstīti	61 752,00	60 654,00	60 048,00	

Prioritārais virziens	Rādītāja veids	ID	Rādītājs	Mērvienība	Fonds	Reģiona kategorija	2018 Kumulatīvā vērtība/kopā	2017 Kumulatīvā vērtība/kopā	2016 Kumulatīvā vērtība/kopā	2015 Kumulatīvā vērtība/kopā	2014 Kumulatīvā vērtība/kopā
1	O	CO01	Ienesīgi ieguldījumi: to uzņēmumu skaits, kuri saņem atbalstu.	Enterprises	ERAF	Mazāk attīstīti	981,00	384,00	0,00	0,00	0,00
	O	CO25	Pētniecība un inovācija: pētnieku skaits, kuri strādā uzlabotās pētniecības infrastruktūras iestādēs.	Full time equivalents	ERAF	Mazāk attīstīti	436,75	78,00	0,00	0,00	0,00
	F	F01	Finanšu rādītājs 1.PV (ERAF)	EUR	ERAF	Mazāk attīstīti	132 348 961,47	21 056 642,74	1 294 748,11	0,00	0,00
	I	S111	Izsludinātā iepirkuma konkursi, % no kopējā plānoto darbu apjoma	%	ERAF	Mazāk attīstīti	65,50	18,47	0,00	0,00	0,00
	I	S121	Noslēgtie līgumi ar finansējuma saņēmēju par projektu ieviešanu	Līgumi	ERAF	Mazāk attīstīti	56,00	41,00	23,00	0,00	0,00
	F	F02	Finanšu rādītājs 2.PV (ERAF)	EUR	ERAF	Mazāk attīstīti	29 178 006,40	1 255 387,52	0,00	0,00	0,00
	I	S221	Noslēgtie līgumi par informāciju sistēmu/ e-pakalpojumu izstrādi/piegādi procentos no kopējā pilnveidojamo procesu skaita	%	ERAF	Mazāk attīstīti	61,95	17,89	0,00	0,00	0,00
	O	i221a	Pilnveidoti darbības procesi	Darbības procesi	ERAF	Mazāk attīstīti	54,00	14,00	0,00	0,00	0,00
	O	i221b	Centralizētas atvērta informācijas sistēmu platformas	Informācijas sistēmu platformas	ERAF	Mazāk attīstīti	5,00	2,00	0,00	0,00	0,00
	O	CO01	Ienesīgi ieguldījumi: to uzņēmumu skaits, kuri saņem atbalstu.	Enterprises	ERAF	Mazāk attīstīti	1 177,00	734,00	0,00	0,00	0,00
	F	F03	Finanšu rādītājs 3.PV (ERAF)	EUR	ERAF	Mazāk attīstīti	152 278 449,45	61 137 161,18	30 116 197,03	0,00	0,00
	F	F04	Finanšu rādītājs 3.PV (ESF)	EUR	ESF	Mazāk attīstīti	8 500 030,50	955 440,85	34 227,14	0,00	0,00

Prioritārais virziens	Rādītāja veids	ID	Rādītājs	Mērvienība	Fonds	Reģiona kategorija	2018 Kumulatīvā vērtība/kopā	2017 Kumulatīvā vērtība/kopā	2016 Kumulatīvā vērtība/kopā	2015 Kumulatīvā vērtība/kopā	2014 Kumulatīvā vērtība/kopā
3	O	i341a	Tiesu varas, tiesībsardzības iestāžu un tiesu sistēmai piederīgo personu skaits, kuras piedalījās apmācībās komercdarbības vides uzlabošanas sekmēšanai	Personas	ESF	Mazāk attīstīti	5 524,00	1 751,00	312,00	0,00	0,00
4	O	CO31	Energoefektivitāte: mājaiemcību skaits ar uzlabotu enerģijas patēriņa klasifikāciju.	Households	ERAF	Mazāk attīstīti	804,00	45,00	0,00	0,00	0,00
4	O	CO15	Pilsētu transports: jaunuzbūvēto vai uzlaboto tramvaja un metro līniju kopējais garums.	km	KF		0,00	0,00	0,00	0,00	0,00
4	F	F06	Finanšu rādītājs 4.PV (ERAF)	EUR	ERAF	Mazāk attīstīti	59 232 818,80	7 413 986,45	5 583 679,26	0,00	0,00
4	F	F05	Finanšu rādītājs 4.PV (KF)	EUR	KF		40 028 472,21	1 543 251,97	0,00	0,00	0,00
4	I	S421	Noslēgtie līgumi ar finansējuma saņēmējiem par ēku siltināšanu	Līgumi	ERAF	Mazāk attīstīti	105,00	47,00	0,00	0,00	0,00
4	I	S451	Noslēgtie līgumi ar finansējuma saņēmēju	Līgumi	KF		9,00	5,00	0,00	0,00	0,00
5	O	CO22	Zemes atjaunošana: kopējā atjaunojās zemes platība	Hectares	ERAF	Mazāk attīstīti	124,42	55,56	11,48	11,48	0,00
5	O	CO19	Noteikudeņu attīrīšana: to papildu iedzīvotāju skaits, kurim ir nodrošināta tā pati noteikudeņu attīrīšana	Population equivalent	KF		2 448,00	1 046,00	0,00	0,00	0,00
5	F	F07	Finanšu rādītājs PV.5 (ERAF)	EUR	ERAF	Mazāk attīstīti	120 295 052,93	5 094 938,66	1 007 591,96	0,00	0,00
5	F	F08	Finanšu rādītājs 5.PV (CF)	EUR	KF		45 048 030,78	4 459 112,64	0,00	0,00	0,00
5	I	S562	Noslēgtie līgumi ar finansējuma saņēmējiem par projektu ieviešanu	Līgumi	ERAF	Mazāk attīstīti	51,00	25,00	0,00	0,00	0,00
6	O	CO14	Ceļi: kopējais rekonstruēto vai modernizēto ceļu garums.	km	ERAF	Mazāk attīstīti	389,91	281,69	189,30	1,83	0,00
6	O	CO12a	Dzelzceļš: Rekonstruētas vai modernizētas dzelzceļa līnijas kopējais garums, tajā skaitā: TEN-T	km	KF		0,00	0,00	0,00	0,00	0,00
6	O	CO14a	Ceļi: Rekonstruēto vai modernizēto autoceļu kopējais garums, no tiem TEN-T	km	KF		228,04	175,15	149,93	0,00	0,00
6	F	F09	Finanšu rādītājs 6.PV (ERAF)	EUR	ERAF	Mazāk attīstīti	203 573 080,88	92 728 417,15	39 523 236,53	0,00	0,00
6	F	F10	Finanšu rādītājs 6.PV (KF)	EUR	KF		280 504 248,33	164 685 004,51	104 081 549,32	0,00	0,00
6	I	S631	Izsludinātie būvniecības iepirkumi % no kopējo rekonstruējamo ceļu posmu skaita.	%	ERAF	Mazāk attīstīti	94,00	52,54	55,56	26,90	0,00
6	I	S615	Izsludinātie būvniecības iepirkumi % no kopējo rekonstruējamo ceļu posmu (TEN-T) skaita	%	KF		100,00	80,77	46,00	39,00	0,00
6	I	S621	Noslēgtie līgumi ar projekta īstenotāju par projekta īstenošanu % no kopējā 6.2.1. SAM finansējuma.	%	KF		23,64	19,68	0,00	0,00	0,00
7	F	F11	Finanšu rādītājs 7.PV (ESF)	EUR	ESF	Mazāk attīstīti	63 107 997,66	31 171 765,48	12 368 537,51	0,00	0,00
7	F	F12	Finanšu rādītājs 7.PV (JNI)	EUR	JNI		60 495 560,66	33 598 529,49	13 947 555,23	0,00	0,00
7	O	i711a	Bezdarbnieki, tostarp ilgstošie bezdarbnieki	Dalībnieki	ESF	Mazāk attīstīti	54 758,00	43 096,00	30 036,00	13 515,00	0,00
7	O	i721a	Bezdarbnieki, tostarp ilgtermiņa bezdarbnieki	dalībnieki	JNI		20 083,00	17 114,00	11 898,00	6 452,00	3 237,00
8	O	CO35	Bērnu aprūpe un izglītība: atbilstošs bērnu aprūpes vai izglītības infrastruktūras kapacitāte.	Persons	ERAF	Mazāk attīstīti	26 140,00	4 596,00	758,00	0,00	0,00
8	F	F14	Finanšu rādītājs 8.PV (ERAF)	EUR	ERAF	Mazāk attīstīti	103 214 743,71	3 868 809,29	0,00	0,00	0,00
8	F	F15	Finanšu rādītājs 8.PV (ESF)	EUR	ESF	Mazāk attīstīti	44 831 209,84	2 993 226,28	205 945,27	0,00	0,00
8	O	i823a	Augstākās izglītības institūciju skaits, kuŗām piešķirts ESF atbalsts attīstības stratēģiju un rezultātu pārvaldības ieviešanai	Institūciju skaits	ERAF	Mazāk attīstīti	18,00	0,00	0,00	0,00	0,00
8	O	i833a	NEET jauniešu skaits, kas saņēmuši atbalstu ESF finansējuma ietvaros	Personu skaits	ESF	Mazāk attīstīti	1 842,00	794,00	104,00	0,00	0,00
8	O	i841a	Nodarbināto personu skaits vecumā no 17 gadiem, kas saņēmušas ESF atbalstu dalībai apmācībās, izņemot nodarbinātos ar zemu izglītības līmeni	Personu skaits	ESF	Mazāk attīstīti	12 779,00	35,00	0,00	0,00	0,00
8	O	i851a	Audzēkņu skaits, kas iesaistīti darba vidē balstītās mācībās ESF atbalsta ietvaros	Personu skaits	ESF	Mazāk attīstīti	1 429,00	270,00	0,00	0,00	0,00
8	O	i821c	Jauno pedagoģijas studiju programmu skaits, kuru izstrādei un ieviešanai piešķirts ESF atbalsts	Programmu skaits	ESF	Mazāk attīstīti	22,00	0,00	0,00	0,00	0,00
8	O	i822b	Arvalsts pasniedzēju skaits, kas saņēmuši ESF atbalstu darbam augstākās izglītības institūcijā Latvijā	Personu skaits	ESF	Mazāk attīstīti	58,00	0,00	0,00	0,00	0,00
8	O	i831a	Vadlīniju un standartu skaits vispārējā izglītībā, kuru izstrādei un aprobācijai saņemts ESF atbalsts	Vadlīniju un standartu skaits	ESF	Mazāk attīstīti	3,00	2,00	0,00	0,00	0,00
8	O	i831b	Kompetenču pieejā balstītu mācību un metodisko līdzekļu izglītojamajiem (t.sk. izglītojamajiem ar mācīšanās traucējumiem) un pedagoģiem skaits, kuru izstrādei piešķirts ESF atbalsts	Mācību un metodisko līdzekļu skaits	ESF	Mazāk attīstīti	10,00	0,00	0,00	0,00	0,00
8	O	i832a	Vispārējās izglītības iestāžu skaits, kas saņēmušas ESF atbalstu personālizētas mācību pieejas attīstībai un ieviešanai izglītojamo individuālo kompetenču attīstībai	Iestāžu skaits	ESF	Mazāk attīstīti	277,00	210,00	0,00	0,00	0,00
8	O	i835a	Vispārējās un profesionālās izglītības iestāžu skaits, kas saņēmušas ESF atbalstu karjeras izglītībai un karjeras attīstības atbalstam	Iestāžu skaits	ESF	Mazāk attīstīti	430,00	411,00	0,00	0,00	0,00
9	F	(F17)	Finanšu rādītājs 9.PV (ERAF)	EUR	ERAF	Mazāk attīstīti	18 629 044,90	8 594,89	0,00	0,00	0,00
9	F	F16	Finanšu rādītājs 9.PV (ESF)	EUR	ESF	Mazāk attīstīti	63 091 113,52	15 288 450,32	3 261 522,42	0,00	0,00
9	I	S932	Noslēgtie līgumi ar finansējuma saņēmēju % no kopējā SAM finansējuma	%	ERAF	Mazāk attīstīti	53,00	31,30	0,00	0,00	0,00
9	O	i932a	Uzlaboto ārstniecības iestāžu skaits, kuŗās attīstīta infrastruktūra veselības aprūpes pakalpojumu sniegšanai	Arstniecības iestāžu skaits	ERAF	Mazāk attīstīti	5,00	0,00	0,00	0,00	0,00
9	O	i911a	Bezdarbnieki, tostarp ilgstošie bezdarbnieki	Dalībnieki	ESF	Mazāk attīstīti	19 022,00	12 758,00	3 795,00	655,00	0,00
9	O	i922a	Personu ar garīga rakstura traucējumiem skaits, kas saņem ESF atbalstītos sociālās aprūpes pakalpojumsdzīvesvietā	Personas	ESF	Mazāk attīstīti	293,00	9,00	2,00	0,00	0,00
9	O	i924a	Iedzīvotāju skaits, kas iekļaujas 6 mērķa grupās (sk. SAM 9.2.4. 22.rindkopu), un kas piedalījušies ESF slimību profilakses pasākumos	Personu skaits	ESF	Mazāk attīstīti	31 684,00	10 313,00	0,00	0,00	0,00

Prioritārais virziens	Rādītāja veids	ID	Rādītājs	Mērvienība	Fonds	Reģiona kategorija	Starpposma mērķis 2018. gadam - kopā	Starpposma mērķis 2018. gadam - vīrieši	Starpposma mērķis 2018. gadam - sievietes	Galamērķis (2023.g.) - kopā	Galamērķis (2023.g.) - vīrieši	Galamērķis (2023.g.) - sievietes
1	O	CO01	Ienesīgi ieguldījumi: to uzņēmumu skaits, kuri saņem atbalstu.	Enterprises	ERAF	Mazāk attīstīti	0			1 773,00		
1	O	CO25	Pētniecība un inovācija: pētnieku skaits, kuri strādā uzlabotās pētniecības infrastruktūras iestādēs.	Full time equivalents	ERAF	Mazāk attīstīti	0			2 031,00		
1	F	F01	Finanšu rādītājs 1PV (ERAF)	EUR	ERAF	Mazāk attīstīti	83 094 259			527 318 988,00		

Prioritārais virziens	Rādītāja veids	ID	Rādītājs	Mērvienība	Fonds	Reģiona kategorija	Starpposma mērķis 2018. gadam - kopā	Starpposma mērķis 2018. gadam - vīrieši	Starpposma mērķis 2018. gadam - sievietes	Galamērķis (2023.g.) - kopā	Galamērķis (2023.g.) - vīrieši	Galamērķis (2023.g.) - sievietes
1	I	S111	Izsludināti iepirkuma konkursi, % no kopējā plānoto darbu apjoma	%	ERAF	Mazāk attīstīti	30					
1	I	S121	Noslēgtie līgumi ar finansējuma saņēmēju par projektu ieviešanu	Līgumi	ERAF	Mazāk attīstīti	55					
2	F	F02	Finanšu rādītājs 2.PV (ERAF)	EUR	ERAF	Mazāk attīstīti	23 975 988			216 825 490,00		
2	I	S221	Noslēgtie līgumi par informāciju sistēmu/c-pakalpojumu izstrādi/pielāgšanu procentos no kopējā pilnveidojamo procesu skaita	%	ERAF	Mazāk attīstīti	30					
2	O	i221a	Pilnveidotu darbības procesi	Darbības procesi	ERAF	Mazāk attīstīti	0			205,00		
2	O	i221b	Centralizētas atvērtas informācijas sistēmu platformas	Informācijas sistēmu platformas	ERAF	Mazāk attīstīti	4			18,00		
3	O	CO01	Ienesīgi ieguldījumi: to uzņēmumu skaits, kuri saņem atbalstu.	Enterprises	ERAF	Mazāk attīstīti	120			1 892,00		
3	F	F03	Finanšu rādītājs 3.PV (ERAF)	EUR	ERAF	Mazāk attīstīti	79 669 032			414 712 117,00		
3	F	F04	Finanšu rādītājs 3.PV (ESF)	EUR	ESF	Mazāk attīstīti	7 012 838			20 941 009,00		
3	O	i341a	Tiesu varas, tiesībsardzības iestāžu un tiesu sistēmā piederīgo personu skaits, kuras piedalījušās apmācībās komercdarbības vides uzlabošanas sekmēšanai	Personas	ESF	Mazāk attīstīti	456			12 133,00		
4	O	CO31	Energoefektivitāte: mājsaimniecību skaits ar uzlabotu enerģijas patēriņa klasifikāciju.	Households	ERAF	Mazāk attīstīti	0			16 186,00		
4	O	CO15	Pilsētu transports: jaunuzbūvēto vai uzlaboto tramvaju un metro līniju kopējais garums	km	KF		0			20,00		
4	F	F06	Finanšu rādītājs 4.PV (ERAF)	EUR	ERAF	Mazāk attīstīti	56 161 288			326 325 169,00		
4	F	F05	Finanšu rādītājs 4.PV (KF)	EUR	KF		31 678 051			417 926 317,00		
4	I	S421	Noslēgtie līgumi ar finansējuma saņēmēju par ēku siltināšanu	Līgumi	ERAF	Mazāk attīstīti	70					
4	I	S451	Noslēgtie līgumi ar finansējuma saņēmēju	Līgumi	KF		2					
5	O	CO22	Zemes atjaunošana: kopējā atjaunoātās zemes platība	Hectares	ERAF	Mazāk attīstīti	0			471,00		
5	O	CO19	Notekūdeņu attīrīšana: to papildu iedzīvotāju skaits, kuriem ir nodrošināta labāka notekūdeņu attīrīšana	Population equivalent	KF		1175			32 782,00		
5	F	F07	Finanšu rādītājs PV.5 (ERAF)	EUR	ERAF	Mazāk attīstīti	109 957 466			484 530 854,00		
5	F	F08	Finanšu rādītājs 5.PV (CF)	EUR	KF		35 200 539			225 792 618,00		
5	I	S562	Noslēgtie līgumi ar finansējuma saņēmējiem par projektu ieviešanu	Līgumi	ERAF	Mazāk attīstīti	10					
6	O	CO14	Ceļi: kopējais rekonstruētu vai modernizētu ceļu garums.	km	ERAF	Mazāk attīstīti	0			305,00		
6	O	CO12a	Dzelzceļš: Rekonstruētas vai modernizētas dzelzceļa līnijas kopējais garums, tajā skaitā: TEN-T	km	KF		0			150,00		
6	O	CO14a	Ceļi: Rekonstruēto vai modernizēto autoceļu kopējais garums, no tiem TEN-T	km	KF		0			327,00		
6	F	F09	Finanšu rādītājs 6.PV (ERAF)	EUR	ERAF	Mazāk attīstīti	72 852 630			277 032 428,00		
6	F	F10	Finanšu rādītājs 6.PV (KF)	EUR	KF		306 148 623			775 009 169,00		
6	I	S631	Izsludinātie būvniecības iepirkumi % no kopējo rekonstruējamo ceļu posmu skaita.	%	ERAF	Mazāk attīstīti	20					
6	I	S615	Izsludinātie būvniecības iepirkumi % no kopējo rekonstruējamo ceļu posmu (TEN-T) skaita	%	KF		50					
6	I	S621	Noslēgtie līgumi ar projekta īstenotāju par projekta īstenošanu % no kopējā 6.2.1. SAM finansējuma.	%	KF		15					
7	F	F11	Finanšu rādītājs 7.PV (ESF)	EUR	ESF	Mazāk attīstīti	49 376 694			124 072 041,00		
7	F	F12	Finanšu rādītājs 7.PV (JN1)	EUR	JN1		48,708,012.00			63 140 805,00		
7	O	i711a	Bezdarbnieki, tostarp ilgstošie bezdarbnieki	Darbinieki	ESF	Mazāk attīstīti	42 000			92 486,00		
7	O	i721a	Bezdarbnieki, tostarp ilgtermiņa bezdarbnieki	darbinieki	JN1		19000			19 000,00		
8	O	CO35	Bērnu aprūpe un izglītība: atbalsstās bērnu aprūpes vai izglītības infrastruktūras kapacitāte.	Persons	ERAF	Mazāk attīstīti	12162			89 400,00		
8	F	F14	Finanšu rādītājs 8.PV (ERAF)	EUR	ERAF	Mazāk attīstīti	80 534 872			320 665 225,00		
8	F	F15	Finanšu rādītājs 8.PV (ESF)	EUR	ESF	Mazāk attīstīti	36 865 959			297 232 532,00		
8	O	i823a	Augstākās izglītības institūciju skaits, kurāmpiešķirts ESF atbalsts attīstības stratēģiju un rezultātu pārvaldības ieviešanai	Institūciju skaits	ERAF	Mazāk attīstīti	10			20,00		
8	O	i833a	NEET jauniešu skaits, kas saņēmuši atbalstu ESF finansējuma ietvaros	Personu skaits	ESF	Mazāk attīstīti	1950			4 235,00		
8	O	i841a	Nodarbināto personu skaits vecumā no 17 gadiem, kas saņēmušas ESF atbalstu dalībai apmācībās, izņemot nodarbinātos ar zemu izglītības līmeni	Personu skaits	ESF	Mazāk attīstīti	11562			35 893,00		
8	O	i851a	Audzēkņu skaits, kas iesaistīti darba vidē balstītās mācībās ESF atbalsta ietvaros	Personu skaits	ESF	Mazāk attīstīti	756			3 150,00		
8	O	i821c	Jauno pedagoģijas studiju programmu skaits, kuru izstrādei un ieviešanai piešķirts ESF atbalsts	Programmu skaits	ESF	Mazāk attīstīti	16			22,00		
8	O	i822b	Arvalsts pasniedzēju skaits, kas saņēmuši ESF atbalstu darbam augstākās izglītības institūcijā Latvijā	Personu skaits	ESF	Mazāk attīstīti	50			300,00		
8	O	i831a	Vadlīniju un standartu skaits vispārējā izglītībā, kuru izstrādei un aprobācijai saņemts ESF atbalsts	Vadlīniju un standartu skaits	ESF	Mazāk attīstīti	3			3,00		
8	O	i831b	Kompetenču pieejā balstītu mācību un metodisko līdzekļu izglītojamajiem (t.sk. izglītojamajiem ar mācīšanās traucējumiem) un pedagogiem skaits, kuru izstrādei piešķirts ESF atbalsts	Mācību un metodisko līdzekļu skaits	ESF	Mazāk attīstīti	10			61,00		
8	O	i832a	Vispārējās izglītības iestāžu skaits, kas saņēmušas ESF atbalstu personalizētas mācību pieejas attīstībai un ieviešanai izglītojamo individuālo kompetenču attīstībai	Iestāžu skaits	ESF	Mazāk attīstīti	180			272,00		
8	O	i835a	Vispārējās un profesionālās izglītības iestāžu skaits, kas saņēmušas ESF atbalstu karjeras izglītībai un karjeras attīstības atbalstam	Iestāžu skaits	ESF	Mazāk attīstīti	295			328,00		
9	F	(F17)	Finanšu rādītājs 9.PV (ERAF)	EUR	ERAF	Mazāk attīstīti	7 796 118			287 533 985,00		
9	F	F16	Finanšu rādītājs 9.PV (ESF)	EUR	ESF	Mazāk attīstīti	47 915 277			294 548 766,00		
9	I	S932	Noslēgtie līgumi ar finansējuma saņēmēju % no kopējā SAM finansējuma	%	ERAF	Mazāk attīstīti	30					

Prioritārais virziens	Rādītāja veids	ID	Rādītājs	Mērvienība	Fonds	Reģiona kategorija	Starpposma mērķis 2018. gadam - kopā	Starpposma mērķis 2018. gadam - vīrieši	Starpposma mērķis 2018. gadam - sievietes	Galamērķis (2023.g.) – kopā	Galamērķis (2023.g.) – vīrieši	Galamērķis (2023.g.) – sievietes
9	O	i932a	Uzlaboto ārstniecības iestāžu skaits, kurās attīstīta infrastruktūra veselības aprūpes pakalpojumu sniegšanai	Ārstniecības iestāžu skaits	ERAF	Mazāk attīstīti	0			607,00		
9	O	i911a	Bezdarbnieki, tostarp ilgstošie bezdarbnieki	Darbnieki	ESF	Mazāk attīstīti	12 500			34 098,00		
9	O	i922a	Personu ar garīga rakstura traucējumiem skaits, kas saņem ESF atbalstītos sociālās aprūpes pakalpojumus dzīvesvietā	Personas	ESF	Mazāk attīstīti	210			1 575,00		
9	O	i924a	Iedzīvotāju skaits, kas iekļaujas 6 mērķa grupās (sk. SAM 9.2.4. 22.rindkopu), un kas piedalījušies ESF slimību profilakses pasākumos	Personu skaits	ESF	Mazāk attīstīti	20000			45 000,00		

3.4 Finanšu dati (Regulas (ES) Nr. 1303/2013 50. panta 2. punkts)

6. tabula: Finanšu informācija prioritārā virziena un programmas līmenī

(kā noteikts Komisijas Īstenošanas regulas (ES) Nr. 1011/2014 II pielikuma 1. tabulā (Finanšu datu nosūtīšanas paraugs))

Prioritārais virziens	Fonds	Reģiona kategorija	Aprēķina pamats	Kopējais finansējums	Līdzfinansējuma likme	Darbību, kas atlasītas atbalstam, kopējās atbilstīgās izmaksas	Daļa no kopējā piešķiruma izvēlētajām darbībām	Darbību, kas atlasītas atbalstam, publiskās atbilstīgās izmaksas	Kopējie atbilstīgie izdevumi, kurus saņēmēji ir deklarējuši vadošajai iestādei	Kopējā piešķiruma proporcija, uz kuru attiecas atbilstīgie izdevumi, kurus deklarējuši atbalsta saņēmēji	Atlasīto darbību skaits
1	ERAF	Mazāk attīstīti	Kopā	527 318 988,00	85,00%	653 185 775,05	123,87%	494 917 736,04	529 812 294,35	100,47%	333
13	ERAF		Kopā	199 954 500,00	100,00%	250 511 016,07	125,28%	235 089 773,76	41 580 948,12	20,80%	140
14	ESF		Kopā	22 489 087,00	100,00%	30 664 796,21	136,35%	30 312 206,21	3 223 542,24	14,33%	7
2	ERAF	Mazāk attīstīti	Kopā	216 825 490,00	85,00%	193 055 653,90	89,04%	184 562 285,75	139 995 059,41	64,57%	59
3	ERAF	Mazāk attīstīti	Kopā	414 712 117,00	85,00%	480 409 509,32	115,84%	385 135 754,83	362 577 828,78	87,43%	177
3	ESF	Mazāk attīstīti	Kopā	20 941 009,00	85,00%	20 936 734,59	99,98%	20 936 734,59	19 321 334,88	92,27%	8
4	ERAF	Mazāk attīstīti	Kopā	326 325 169,00	85,00%	372 357 842,21	114,11%	348 804 196,68	239 801 840,20	73,49%	268
4	KF		Kopā	417 926 317,00	85,00%	603 278 761,94	144,35%	431 319 462,59	209 086 926,33	50,03%	216
5	ERAF	Mazāk attīstīti	Kopā	484 530 854,00	85,00%	574 759 874,41	118,62%	555 592 030,63	433 892 157,91	89,55%	197
5	KF		Kopā	225 792 618,00	85,00%	283 296 734,33	125,47%	213 261 977,43	200 839 611,84	88,95%	78
6	ERAF	Mazāk attīstīti	Kopā	277 032 428,00	85,00%	270 301 357,91	97,57%	270 301 357,91	268 859 606,66	97,05%	37
6	KF		Kopā	775 009 169,00	85,00%	763 488 537,11	98,51%	707 600 462,45	505 553 851,30	65,23%	52
7	ESF	Mazāk attīstīti	Kopā	124 072 041,00	85,00%	122 840 167,31	99,01%	118 590 156,31	112 221 446,99	90,45%	5
7	JNI		Kopā	63 140 805,00	91,89%	66 523 338,66	105,36%	61 646 159,43	65 258 033,81	103,35%	2
8	ERAF	Mazāk attīstīti	Kopā	320 665 225,00	85,00%	437 066 838,28	136,30%	437 066 838,28	364 666 086,96	113,72%	94
8	ESF	Mazāk attīstīti	Kopā	297 232 532,00	85,00%	295 739 902,74	99,50%	295 285 447,45	230 191 564,29	77,44%	94
9	ERAF	Mazāk attīstīti	Kopā	287 533 985,00	85,00%	390 278 750,35	135,73%	375 657 505,49	158 465 318,28	55,11%	414
9	ESF	Mazāk attīstīti	Kopā	294 548 766,00	85,00%	305 260 327,01	103,64%	281 363 316,30	212 663 512,79	72,20%	172
10	ESF	Mazāk attīstīti	Kopā	25 200 048,00	85,00%	25 090 709,18	99,57%	25 090 709,18	21 313 846,49	84,58%	44
11	ERAF	Mazāk attīstīti	Kopā	46 094 769,00	85,00%	46 094 765,89	100,00%	46 094 765,89	43 075 850,29	93,45%	31
12	KF		Kopā	47 900 836,00	85,00%	47 879 015,55	99,95%	47 879 015,55	47 879 015,55	99,95%	7
Kopā	ERAF	Mazāk attīstīti		2 901 039 025,00	85,00%	3 417 510 367,32	117,80%	3 098 132 471,50	2 541 146 042,84	87,59%	1 610
Kopā	ESF	Mazāk attīstīti		761 994 396,00	85,00%	769 867 840,83	101,03%	741 266 363,83	595 711 705,44	78,18%	323
Kopā	JNI			63 140 805,00	91,89%	66 523 338,66	105,36%	61 646 159,43	65 258 033,81	103,35%	2
Kopā	KF			1 466 628 940,00	85,00%	1 697 943 048,93	115,77%	1 400 060 918,02	963 359 405,02	65,69%	353

Kopā	ERAF REACT- EU			199 954 500,00	100,00%	250 511 016,07	125,28%	235 089 773,76	41 580 948,12	20,80%	140
Kopā	ESF REACT- EU			22 489 087,00	100,00%	30 664 796,21	136,35%	30 312 206,21	3 223 542,24	14,33%	7
Pavisam kopā				5 415 246 753,00	85,70%	6 233 020 408,02	115,10%	5 566 507 892,75	4 210 279 677,47	77,75%	2 435

7. tabula. Kumulatīvo finanšu datu sadalījums atbilstīgi intervences kategorijām attiecībā uz ERAF, ERAF REACT-EU, ESF, ESF REACT-EU un Kohēzijas fondu (Regulas (ES) Nr. 1303/2013 112. panta 1. un 2. punkts un Regulas (ES) Nr. 1304/2013 5. pants)

Prioritārais virziens	Izdevumu raksturojumi		Kategoriju sadalījuma dimensijas								Finanšu dati			
	Fonds	Reģiona kategorija	Intervences joma	Finansējuma veids	Teritorijas dimensija	Teritorijas dimensijas īstenošanas mehānisms	Tematiskā mērķa dimensija	ESF sekundārā tēma	Saimnieciskās darbības dimensija	Atrašanās vietas dimensija	Atbalstam atlasīto darbību kopējās atbilstīgās izmaksas	Atbalstam atlasīto darbību publiskās atbilstīgās izmaksas	Kopējie atbilstīgie izdevumi, kurus atbalsta saņēmēji ir deklarējuši vadošajai iestādei	Atlasīto darbību skaits
14	ESF		102	01	07	07		08	18	LV00	16 100 001,00	15 747 411,00	3 126 303,52	1
14	ESF		112	01	07	07		08	18	LV00	5 948 658,00	5 948 658,00	0,00	1
14	ESF		115	01	07	07		08	19	LV00	1 500 000,00	1 500 000,00	97 238,72	1
14	ESF		116	01	02	07		08	19	LV00	7 116 137,21	7 116 137,21	0,00	4
13	ERAF		013	01	07	05	13		11	LV003	1 101 952,90	1 101 952,90	338 880,96	4
13	ERAF		013	01	07	05	13		11	LV005	765 574,21	765 574,21	0,00	1
13	ERAF		013	01	07	05	13		11	LV007	2 720 273,02	2 720 273,02	627 254,25	5
13	ERAF		013	01	07	05	13		11	LV008	103 933,88	103 933,88	0,00	1
13	ERAF		013	01	07	05	13		11	LV009	1 503 652,37	1 503 652,37	43 144,87	3
13	ERAF		013	01	07	05	13		18	LV003	1 495 017,73	1 495 017,73	930 483,84	4
13	ERAF		013	01	07	05	13		18	LV005	10 421 898,91	10 421 898,91	2 176 468,62	20
13	ERAF		013	01	07	05	13		18	LV006	5 698 885,51	5 698 885,51	0,00	5
13	ERAF		013	01	07	05	13		18	LV007	7 051 578,02	7 051 578,02	1 412 342,82	11
13	ERAF		013	01	07	05	13		18	LV008	7 955 983,76	7 955 983,76	1 214 222,38	17
13	ERAF		013	01	07	05	13		18	LV009	4 842 365,37	4 842 365,37	85 314,23	5
13	ERAF		013	01	07	05	13		20	LV008	949 168,69	949 168,69	949 168,69	1
13	ERAF		013	01	07	05	13		20	LV009	1 285 721,10	1 285 721,10	116 885,44	2
13	ERAF		014	01	07	07	13		16	LV00	32 000 001,00	32 000 001,00	0,00	1
13	ERAF		014	04	07	07	13		16	LV00	3 000 000,00	3 000 000,00	1 500 000,00	1
13	ERAF		021	01	02	05	13		08	LV008	101 498,24	101 498,24	0,00	1
13	ERAF		034	01	01	05	13		08	LV009	1 602 922,70	1 602 922,70	0,00	1
13	ERAF		034	01	02	05	13		08	LV003	1 764 675,30	1 764 675,30	155 202,79	1
13	ERAF		034	01	02	05	13		08	LV005	549 084,88	549 084,88	0,00	1
13	ERAF		034	01	02	05	13		08	LV007	424 138,81	424 138,81	0,00	2
13	ERAF		034	01	02	05	13		08	LV008	4 449 693,23	4 123 870,59	0,00	2
13	ERAF		034	01	02	05	13		08	LV009	477 045,43	477 045,43	0,00	1
13	ERAF		051	01	07	07	13		18	LV00	10 560 002,00	10 560 002,00	0,00	1
13	ERAF		053	01	01	07	13		20	LV003	6 208 051,07	5 800 218,00	1 155 196,95	2
13	ERAF		053	01	01	07	13		20	LV005	2 909 609,00	2 900 109,00	0,00	1
13	ERAF		053	01	01	07	13		20	LV006	57 237 637,60	55 176 102,00	1 381 414,33	3
13	ERAF		053	01	01	07	13		20	LV008	3 726 028,20	2 900 109,00	0,00	1
13	ERAF		060	01	01	07	13		05	LV006	540 540,00	524 323,50	189 317,75	1
13	ERAF		060	01	01	07	13		06	LV006	500 000,00	500 000,00	126 917,70	1
13	ERAF		060	01	01	07	13		07	LV006	2 221 711,63	2 148 834,01	872 939,79	4
13	ERAF		060	01	01	07	13		08	LV006	648 648,00	629 188,56	299 692,09	1
13	ERAF		060	01	01	07	13		10	LV006	540 540,00	524 323,80	172 051,17	1
13	ERAF		060	01	01	07	13		11	LV006	646 361,50	626 065,74	286 567,21	1
13	ERAF		060	01	01	07	13		13	LV006	528 487,50	498 875,00	105 730,16	1

Prioritārais virziens	Izdevumu raksturlielumi		Kategoriju sadalījuma dimensijas								Finanšu dati			
	Fonds	Reģiona kategorija	Intervences joma	Finansējuma veids	Teritorijas dimensija	Teritorijas dimensijas īstenošanas mehānisms	Tematiskā mērķa dimensija	ESF sekundārā tēma	Saimnieciskās darbības dimensija	Atrašanās vietas dimensija	Atbalstam atlasīto darbību kopējās atbilstīgās izmaksas	Atbalstam atlasīto darbību publiskās atbilstīgās izmaksas	Kopējie atbilstīgie izdevumi, kurus atbalsta saņēmēji ir deklarējuši vadošajai iestādei	Atlasīto darbību skaits
13	ERAF		060	01	01	07	13		20	LV006	2 080 677,45	1 998 076,63	561 839,29	4
13	ERAF		060	01	01	07	13		24	LV006	1 000 000,00	1 000 000,00	174 621,01	2
13	ERAF		064	01	07	07	13		18	LV00	5 717 362,02	5 000 000,00	0,00	1
13	ERAF		064	01	07	07	13		24	LV00	17 729 017,66	9 218 272,00	1 003 311,16	12
13	ERAF		066	01	07	07	13		18	LV00	4 080 300,00	4 080 300,00	0,00	1
13	ERAF		067	01	07	07	13		18	LV00	1 000 000,00	1 000 000,00	0,00	1
13	ERAF		067	05	07	07	13		16	LV00	25 000 000,00	25 000 000,00	25 000 000,00	1
13	ERAF		072	01	02	05	13		08	LV008	5 116 951,11	4 365 922,74	0,00	3
13	ERAF		075	01	07	07	13		18	LV00	400 000,00	400 000,00	0,00	1
13	ERAF		095	01	07	07	13		23	LV003	1 649 999,42	1 649 999,42	457 204,26	3
13	ERAF		095	01	07	07	13		23	LV005	1 099 809,99	1 099 809,99	60 427,68	2
13	ERAF		095	01	07	07	13		23	LV007	550 000,00	550 000,00	0,00	1
13	ERAF		095	01	07	07	13		23	LV008	549 999,99	549 999,99	184 348,68	1
13	ERAF		106	01	07	07	13		23	LV00	8 004 216,87	6 449 999,96	0,00	1
1	ERAF	Mazāk attīstīti	056	01	07	07	01		03	LV003	1 505 644,38	526 975,53	1 505 644,38	1
1	ERAF	Mazāk attīstīti	056	01	07	07	01		03	LV006	1 463 981,00	658 791,45	903 133,80	1
1	ERAF	Mazāk attīstīti	056	01	07	07	01		04	LV003	11 480 000,00	3 999 632,00	8 621 300,00	1
1	ERAF	Mazāk attīstīti	056	01	07	07	01		05	LV006	2 000 000,00	1 100 000,00	2 000 000,00	1
1	ERAF	Mazāk attīstīti	056	01	07	07	01		06	LV003	5 089 830,22	1 891 023,60	4 044 154,48	3
1	ERAF	Mazāk attīstīti	056	01	07	07	01		06	LV006	3 317 500,00	1 161 125,00	2 985 750,00	1
1	ERAF	Mazāk attīstīti	056	01	07	07	01		06	LV007	1 180 000,00	531 000,00	876 238,00	1
1	ERAF	Mazāk attīstīti	056	01	07	07	01		07	LV003	2 804 042,00	1 433 418,89	2 804 042,00	2
1	ERAF	Mazāk attīstīti	056	01	07	07	01		07	LV005	4 616 979,74	1 957 866,81	4 616 979,74	3
1	ERAF	Mazāk attīstīti	056	01	07	07	01		07	LV006	1 508 149,80	527 852,43	1 508 149,80	1
1	ERAF	Mazāk attīstīti	056	01	07	07	01		07	LV007	5 516 950,94	2 010 982,83	5 516 950,94	3
1	ERAF	Mazāk attīstīti	056	01	07	07	01		07	LV008	7 777 240,00	3 499 758,00	4 438 240,00	2
1	ERAF	Mazāk attīstīti	056	01	07	07	01		07	LV009	1 706 317,00	767 842,65	1 706 317,00	2
1	ERAF	Mazāk attīstīti	056	01	07	07	01		14	LV006	2 251 356,74	787 974,87	2 251 356,74	1
1	ERAF	Mazāk attīstīti	057	01	07	07	01		03	LV009	9 091 070,94	3 181 874,83	9 091 070,94	1
1	ERAF	Mazāk attīstīti	057	01	07	07	01		05	LV009	1 618 795,00	566 578,25	973 250,00	1
1	ERAF	Mazāk attīstīti	057	01	07	07	01		07	LV005	11 448 835,28	3 907 487,48	11 448 835,28	1
1	ERAF	Mazāk attīstīti	057	01	07	07	01		07	LV006	17 141 197,89	5 999 419,37	15 402 613,05	5
1	ERAF	Mazāk attīstīti	057	01	07	07	01		07	LV007	10 573 747,33	4 060 788,05	10 331 586,83	3
1	ERAF	Mazāk attīstīti	057	01	07	07	01		08	LV009	1 751 756,05	963 465,83	1 751 756,05	1
1	ERAF	Mazāk attīstīti	058	01	01	07	01		19	LV006	40 149 094,44	38 708 024,87	28 508 000,32	3
1	ERAF	Mazāk attīstīti	058	01	01	07	01		19	LV008	559 957,83	531 959,94	559 957,83	1
1	ERAF	Mazāk attīstīti	058	01	01	07	01		24	LV003	1 620 255,58	1 539 242,81	1 620 255,58	1
1	ERAF	Mazāk attīstīti	058	01	01	07	01		24	LV006	89 473 493,73	88 105 838,93	85 178 168,65	8

Prioritārais virziens	Izdevumu raksturlielumi		Kategoriju sadalījuma dimensijas								Finanšu dati			
	Fonds	Reģiona kategorija	Intervences joma	Finansējuma veids	Teritorijas dimensija	Teritorijas dimensijas īstenošanas mehānisms	Tematiskā mērķa dimensija	ESF sekundārā tēma	Saimnieciskās darbības dimensija	Atrašanās vietas dimensija	Atbalstam atlasīto darbību kopējās atbilstīgās izmaksas	Atbalstam atlasīto darbību publiskās atbilstīgās izmaksas	Kopējie atbilstīgie izdevumi, kurus atbalsta saņēmēji ir deklarējuši vadošajai iestādei	Atlasīto darbību skaits
1	ERAF	Mazāk attīstīti	058	01	01	07	01		24	LV007	6 328 658,89	6 264 930,77	6 328 658,89	1
1	ERAF	Mazāk attīstīti	060	01	01	07	01		01	LV006	2 792 529,75	2 505 676,44	2 178 634,01	5
1	ERAF	Mazāk attīstīti	060	01	01	07	01		01	LV009	579 387,01	553 024,89	579 387,01	1
1	ERAF	Mazāk attīstīti	060	01	01	07	01		03	LV006	440 841,16	440 841,16	440 841,16	1
1	ERAF	Mazāk attīstīti	060	01	01	07	01		04	LV006	607 735,79	579 293,76	607 735,79	1
1	ERAF	Mazāk attīstīti	060	01	01	07	01		05	LV006	3 652 749,96	2 726 816,62	2 723 256,95	6
1	ERAF	Mazāk attīstīti	060	01	01	07	01		06	LV006	12 591 397,75	11 104 880,75	9 663 835,83	21
1	ERAF	Mazāk attīstīti	060	01	01	07	01		07	LV003	640 400,00	448 280,00	267 295,86	1
1	ERAF	Mazāk attīstīti	060	01	01	07	01		07	LV005	593 702,68	593 702,68	593 702,68	1
1	ERAF	Mazāk attīstīti	060	01	01	07	01		07	LV006	34 998 508,98	30 760 476,79	27 707 538,78	58
1	ERAF	Mazāk attīstīti	060	01	01	07	01		08	LV006	3 434 427,85	3 294 248,13	2 698 911,18	6
1	ERAF	Mazāk attīstīti	060	01	01	07	01		10	LV006	1 254 223,73	1 221 910,20	1 254 223,73	2
1	ERAF	Mazāk attīstīti	060	01	01	07	01		10	LV007	664 592,48	497 979,15	235 957,14	1
1	ERAF	Mazāk attīstīti	060	01	01	07	01		11	LV006	1 720 552,09	1 617 002,01	824 017,78	3
1	ERAF	Mazāk attīstīti	060	01	01	07	01		13	LV006	12 513 513,68	9 084 559,75	10 049 022,67	21
1	ERAF	Mazāk attīstīti	060	01	01	07	01		18	LV00	47 316 391,00	44 593 496,00	36 941 595,93	1
1	ERAF	Mazāk attīstīti	060	01	01	07	01		19	LV00	14 854 626,80	11 591 509,43	5 112 946,92	9
1	ERAF	Mazāk attīstīti	060	01	01	07	01		19	LV006	1 705 221,38	1 546 539,05	510 876,66	2
1	ERAF	Mazāk attīstīti	060	01	01	07	01		20	LV006	5 127 166,17	4 940 048,80	3 258 452,66	9
1	ERAF	Mazāk attīstīti	060	01	01	07	01		24	LV00	3 227 872,81	2 420 903,84	1 690 725,78	1
1	ERAF	Mazāk attīstīti	060	01	01	07	01		24	LV006	24 632 000,26	22 881 331,81	20 643 408,02	40
1	ERAF	Mazāk attīstīti	060	01	02	07	01		01	LV007	1 563 950,73	1 099 033,32	735 079,49	3
1	ERAF	Mazāk attīstīti	060	01	02	07	01		01	LV008	1 469 327,12	1 120 217,59	1 251 052,58	2
1	ERAF	Mazāk attīstīti	060	01	02	07	01		01	LV009	496 936,99	489 370,84	94 069,72	1
1	ERAF	Mazāk attīstīti	060	01	02	07	01		06	LV003	1 759 990,21	1 350 893,55	1 181 070,02	3
1	ERAF	Mazāk attīstīti	060	01	02	07	01		07	LV007	1 885 642,12	1 622 930,66	1 745 471,53	3
1	ERAF	Mazāk attīstīti	060	01	02	07	01		13	LV003	621 997,46	621 997,46	621 997,46	1
1	ERAF	Mazāk attīstīti	060	01	02	07	01		24	LV007	1 160 430,86	924 051,11	427 097,47	2
1	ERAF	Mazāk attīstīti	060	01	02	07	01		24	LV008	2 349 963,10	1 800 912,65	1 583 543,68	4
1	ERAF	Mazāk attīstīti	060	01	07	07	01		01	LV00	551 425,09	374 969,05	551 425,09	1
1	ERAF	Mazāk attīstīti	060	01	07	07	01		06	LV006	2 619 098,05	2 619 098,05	1 472 627,66	2
1	ERAF	Mazāk attīstīti	060	01	07	07	01		07	LV00	947 737,53	912 747,83	798 352,05	2

Prioritārais virziens	Izdevumu raksturlielumi		Kategoriju sadalījuma dimensijas								Finanšu dati			
	Fonds	Reģiona kategorija	Intervences joma	Finansējuma veids	Teritorijas dimensija	Teritorijas dimensijas īstenošanas mehānisms	Tematiskā mērķa dimensija	ESF sekundārā tēma	Saimnieciskās darbības dimensija	Atrašanās vietas dimensija	Atbalstam atlasīto darbību kopējās atbilstīgās izmaksas	Atbalstam atlasīto darbību publiskās atbilstīgās izmaksas	Kopējie atbilstīgie izdevumi, kurus atbalsta saņēmēji ir deklarējuši vadošajai iestādei	Atlasīto darbību skaits
1	ERAF	Mazāk attīstīti	060	01	07	07	01		18	LV00	14 005 994,66	14 005 994,66	9 263 562,49	3
1	ERAF	Mazāk attīstīti	060	01	07	07	01		19	LV003	372 130,15	372 130,15	273 270,35	2
1	ERAF	Mazāk attīstīti	060	01	07	07	01		19	LV005	115 115,24	115 115,24	85 608,18	1
1	ERAF	Mazāk attīstīti	060	01	07	07	01		19	LV006	879 262,11	879 262,11	721 249,80	5
1	ERAF	Mazāk attīstīti	060	01	07	07	01		19	LV008	132 859,84	132 859,84	119 367,13	1
1	ERAF	Mazāk attīstīti	060	01	07	07	01		24	LV00	115 193 670,44	63 054 458,58	111 302 242,61	20
1	ERAF	Mazāk attīstīti	060	01	07	07	01		24	LV006	14 702 040,02	14 702 040,02	10 080 399,72	17
1	ERAF	Mazāk attīstīti	060	01	07	07	01		24	LV007	213 727,57	213 727,57	139 058,25	1
1	ERAF	Mazāk attīstīti	062	01	07	07	01		18	LV00	31 885 109,19	31 885 109,19	21 056 565,69	2
1	ERAF	Mazāk attīstīti	064	01	07	07	01		18	LV00	10 367 840,66	9 867 840,66	6 062 421,27	2
1	ERAF	Mazāk attīstīti	064	01	07	07	01		24	LV00	34 568 829,80	18 666 599,46	17 291 985,27	17
2	ERAF	Mazāk attīstīti	046	01	03	07	02		13	LV00	49 712 371,48	42 255 515,71	34 934 686,79	1
2	ERAF	Mazāk attīstīti	048	01	07	07	02		13	LV00	2 056 534,45	1 751 466,97	2 056 534,45	2
2	ERAF	Mazāk attīstīti	048	01	07	07	02		13	LV006	1 200 000,00	1 020 000,00	1 200 000,00	1
2	ERAF	Mazāk attīstīti	048	01	07	07	02		18	LV00	7 605 155,18	7 605 155,18	5 998 616,88	7
2	ERAF	Mazāk attīstīti	048	01	07	07	02		18	LV003	794 765,99	794 765,99	794 765,99	1
2	ERAF	Mazāk attīstīti	048	01	07	07	02		18	LV006	4 507 462,56	4 507 462,56	4 507 462,56	2
2	ERAF	Mazāk attīstīti	048	01	07	07	02		20	LV00	1 499 335,93	1 499 335,93	380 822,56	2
2	ERAF	Mazāk attīstīti	048	01	07	07	02		24	LV006	1 074 335,94	1 074 335,94	1 074 335,94	1
2	ERAF	Mazāk attīstīti	078	01	07	07	02		13	LV00	4 513 633,25	4 311 133,25	4 513 633,25	3
2	ERAF	Mazāk attīstīti	078	01	07	07	02		13	LV006	600 000,00	510 000,00	600 000,00	1
2	ERAF	Mazāk attīstīti	078	01	07	07	02		16	LV00	2 500 000,00	2 500 000,00	2 127 985,39	1
2	ERAF	Mazāk attīstīti	078	01	07	07	02		18	LV00	64 350 164,28	64 350 164,28	37 446 523,09	33
2	ERAF	Mazāk attīstīti	078	01	07	07	02		18	LV003	704 792,49	704 792,49	704 792,49	1
2	ERAF	Mazāk attīstīti	078	01	07	07	02		18	LV006	17 816 716,52	17 815 414,70	17 816 716,52	10
2	ERAF	Mazāk attīstīti	078	01	07	07	02		20	LV00	2 654 169,17	2 654 169,17	752 696,45	2
2	ERAF	Mazāk attīstīti	079	01	07	07	02		13	LV00	172 751,27	150 251,27	172 751,27	1
2	ERAF	Mazāk attīstīti	079	01	07	07	02		13	LV006	200 000,00	170 000,00	200 000,00	1
2	ERAF	Mazāk attīstīti	079	01	07	07	02		18	LV00	6 279 458,29	6 279 458,29	3 498 390,18	17
2	ERAF	Mazāk attīstīti	079	01	07	07	02		18	LV006	2 839 110,81	2 837 532,85	2 839 110,81	5
2	ERAF	Mazāk attīstīti	079	01	07	07	02		20	LV00	40 813,22	40 813,22	40 813,22	1
2	ERAF	Mazāk attīstīti	079	01	07	07	02		23	LV00	11 899 817,69	11 899 817,69	10 359 433,23	2

Prioritārais virziens	Izdevumu raksturojumi		Kategoriju sadalījuma dimensijas								Finanšu dati			
	Fonds	Reģiona kategorija	Intervences joma	Finansējuma veids	Teritorijas dimensija	Teritorijas dimensijas īstenošanas mehānisms	Tematiskā mērķa dimensija	ESF sekundārā tēma	Saimnieciskās darbības dimensija	Atrašanās vietas dimensija	Atbalstam atlasīto darbību kopējās atbilstīgās izmaksas	Atbalstam atlasīto darbību publiskās atbilstīgās izmaksas	Kopējie atbilstīgie izdevumi, kurus atbalsta saņēmēji ir deklarējuši vadošajai iestādei	Atlasīto darbību skaits
2	ERAF	Mazāk attīstīti	080	01	07	07	02		13	LV00	691 005,07	601 005,07	691 005,07	1
2	ERAF	Mazāk attīstīti	080	01	07	07	02		18	LV00	2 457 212,21	2 457 212,21	1 370 179,67	4
2	ERAF	Mazāk attīstīti	080	01	07	07	02		18	LV006	2 257 399,64	2 256 334,52	2 257 399,64	4
2	ERAF	Mazāk attīstīti	080	01	07	07	02		20	LV00	393 292,80	393 292,80	95 022,57	1
2	ERAF	Mazāk attīstīti	081	01	07	07	02		13	LV00	172 751,27	150 251,27	172 751,27	1
2	ERAF	Mazāk attīstīti	081	01	07	07	02		18	LV00	592 029,33	592 029,33	397 961,24	4
2	ERAF	Mazāk attīstīti	081	01	07	07	02		18	LV006	7 507,64	7 507,64	7 507,64	1
2	ERAF	Mazāk attīstīti	081	01	07	07	02		20	LV00	1 144 813,18	1 144 813,18	734 691,61	2
2	ERAF	Mazāk attīstīti	082	01	07	07	02		13	LV00	691 005,07	601 005,07	691 005,07	1
2	ERAF	Mazāk attīstīti	082	01	07	07	02		18	LV00	1 619 741,53	1 619 741,53	1 549 956,92	4
2	ERAF	Mazāk attīstīti	082	01	07	07	02		18	LV006	7 507,64	7 507,64	7 507,64	1
3	ERAF	Mazāk attīstīti	005	01	01	01	03		08	LV009	69 937,30	69 937,30	38 576,99	1
3	ERAF	Mazāk attīstīti	005	01	02	05	03		08	LV005	75 292,10	66 810,23	17 796,77	2
3	ERAF	Mazāk attīstīti	005	01	02	05	03		08	LV007	97 816,87	54 701,38	97 816,87	1
3	ERAF	Mazāk attīstīti	005	01	03	05	03		08	LV007	130 445,15	124 488,35	130 445,15	1
3	ERAF	Mazāk attīstīti	007	01	01	01	03		08	LV009	34 968,65	34 968,65	19 288,50	1
3	ERAF	Mazāk attīstīti	007	01	02	05	03		08	LV005	75 209,49	67 302,04	0,00	1
3	ERAF	Mazāk attīstīti	021	01	01	01	03		08	LV003	426 865,96	426 865,96	385 356,01	3
3	ERAF	Mazāk attīstīti	021	01	01	01	03		08	LV005	756 977,77	756 977,77	756 977,77	3
3	ERAF	Mazāk attīstīti	021	01	01	01	03		08	LV007	80 967,47	72 596,09	49 719,48	1
3	ERAF	Mazāk attīstīti	021	01	01	01	03		08	LV009	997 564,90	997 564,90	613 401,20	3
3	ERAF	Mazāk attīstīti	021	01	02	05	03		08	LV003	117 230,42	117 230,42	117 230,42	1
3	ERAF	Mazāk attīstīti	021	01	02	05	03		08	LV005	249 760,83	224 217,80	13 347,58	3
3	ERAF	Mazāk attīstīti	021	01	02	05	03		08	LV007	183 872,12	183 872,12	183 872,12	1
3	ERAF	Mazāk attīstīti	021	01	02	05	03		08	LV008	100 805,00	100 805,00	100 805,00	2
3	ERAF	Mazāk attīstīti	021	01	03	05	03		08	LV003	498 866,71	498 866,71	498 866,71	1
3	ERAF	Mazāk attīstīti	021	01	03	05	03		08	LV007	2 368 842,21	2 368 842,21	2 368 842,21	3
3	ERAF	Mazāk attīstīti	021	01	03	05	03		08	LV008	102 430,12	97 366,95	102 430,12	1
3	ERAF	Mazāk attīstīti	021	01	03	05	03		08	LV009	355 093,64	344 967,69	355 093,64	1
3	ERAF	Mazāk attīstīti	034	01	01	01	03		08	LV003	3 378 479,13	3 378 479,13	2 589 790,11	3
3	ERAF	Mazāk attīstīti	034	01	01	01	03		08	LV005	4 028 801,35	4 028 801,35	4 028 801,35	4
3	ERAF	Mazāk attīstīti	034	01	01	01	03		08	LV007	809 674,68	725 960,94	497 194,82	1

Prioritārais virziens	Izdevumu raksturlielumi		Kategoriju sadalījuma dimensijas								Finanšu dati			
	Fonds	Reģiona kategorija	Intervences joma	Finansējuma veids	Teritorijas dimensija	Teritorijas dimensijas īstenošanas mehānisms	Tematiskā mērķa dimensija	ESF sekundārā tēma	Saimnieciskās darbības dimensija	Atrašanās vietas dimensija	Atbalstam atlasīto darbību kopējās atbilstīgās izmaksas	Atbalstam atlasīto darbību publiskās atbilstīgās izmaksas	Kopējie atbilstīgie izdevumi, kurus atbalsta saņēmēji ir deklarējuši vadošajai iestādei	Atlasīto darbību skaits
3	ERAF	Mazāk attīstīti	034	01	01	01	03		08	LV008	4 557 768,29	4 557 768,29	4 557 768,29	2
3	ERAF	Mazāk attīstīti	034	01	01	01	03		08	LV009	1 866 566,48	1 866 566,48	1 513 763,07	3
3	ERAF	Mazāk attīstīti	034	01	02	05	03		08	LV003	4 828 263,37	4 828 263,37	4 828 263,37	2
3	ERAF	Mazāk attīstīti	034	01	02	05	03		08	LV005	2 884 218,95	2 856 283,15	2 618 515,37	6
3	ERAF	Mazāk attīstīti	034	01	02	05	03		08	LV007	3 991 789,13	3 991 789,13	3 991 789,13	6
3	ERAF	Mazāk attīstīti	034	01	02	05	03		08	LV008	4 164 098,05	4 164 098,05	4 164 098,05	8
3	ERAF	Mazāk attīstīti	034	01	02	05	03		08	LV009	1 925 959,88	1 925 959,88	1 925 959,88	4
3	ERAF	Mazāk attīstīti	034	01	03	05	03		08	LV003	2 213 479,01	2 213 479,01	2 213 479,01	4
3	ERAF	Mazāk attīstīti	034	01	03	05	03		08	LV005	920 447,40	920 447,40	920 447,40	3
3	ERAF	Mazāk attīstīti	034	01	03	05	03		08	LV007	21 518 225,18	21 485 368,91	21 518 225,18	21
3	ERAF	Mazāk attīstīti	034	01	03	05	03		08	LV008	5 065 692,78	5 043 882,20	5 065 692,78	12
3	ERAF	Mazāk attīstīti	034	01	03	05	03		08	LV009	8 586 145,26	8 509 852,27	8 586 145,25	10
3	ERAF	Mazāk attīstīti	063	01	07	07	03		07	LV00	484 220,00	411 587,00	396 696,71	1
3	ERAF	Mazāk attīstīti	063	01	07	07	03		13	LV00	580 556,05	493 472,63	580 556,05	1
3	ERAF	Mazāk attīstīti	063	01	07	07	03		24	LV00	5 929 467,41	4 900 447,22	5 414 608,75	10
3	ERAF	Mazāk attīstīti	063	01	07	07	03		24	LV006	552 139,98	414 105,00	552 139,98	1
3	ERAF	Mazāk attīstīti	063	01	07	07	03		24	LV008	550 378,97	467 822,12	550 378,97	1
3	ERAF	Mazāk attīstīti	066	01	07	07	03		18	LV00	69 743 441,22	58 936 989,78	44 521 037,47	1
3	ERAF	Mazāk attīstīti	067	01	07	07	03		05	LV00	175 000,00	87 500,00	0,00	1
3	ERAF	Mazāk attīstīti	067	01	07	07	03		14	LV00	444 500,00	198 750,00	0,00	2
3	ERAF	Mazāk attīstīti	067	01	07	07	03		16	LV00	153 600,00	76 800,00	0,00	1
3	ERAF	Mazāk attīstīti	067	01	07	07	03		18	LV00	37 362 069,22	37 362 069,22	24 892 394,62	1
3	ERAF	Mazāk attīstīti	067	03	07	07	03		16	LV00	46 328 759,90	37 457 659,90	38 334 706,36	1
3	ERAF	Mazāk attīstīti	067	04	07	07	03		16	LV00	55 476 798,15	44 854 018,15	45 904 245,48	1
3	ERAF	Mazāk attīstīti	067	05	07	07	03		16	LV00	66 356 909,82	53 650 789,82	54 906 987,77	1
3	ERAF	Mazāk attīstīti	072	01	01	01	03		08	LV007	2 600 674,86	2 267 517,58	1 735 285,85	2
3	ERAF	Mazāk attīstīti	072	01	02	05	03		08	LV005	3 434 423,83	3 067 675,80	1 002 450,12	5
3	ERAF	Mazāk attīstīti	072	01	02	05	03		08	LV008	922 260,70	803 025,45	922 260,70	3
3	ERAF	Mazāk attīstīti	072	01	03	05	03		08	LV003	327 234,33	309 460,73	327 234,33	1
3	ERAF	Mazāk attīstīti	072	01	03	05	03		08	LV007	4 823,41	4 666,84	4 823,41	1
3	ERAF	Mazāk attīstīti	072	01	03	05	03		08	LV008	244 256,45	232 182,74	244 256,45	1
3	ERAF	Mazāk attīstīti	072	01	03	05	03		08	LV009	478 659,66	464 463,46	478 659,66	1

Prioritārais virziens	Izdevumu raksturlielumi		Kategoriju sadalījuma dimensijas								Finanšu dati			
	Fonds	Reģiona kategorija	Intervences joma	Finansējuma veids	Teritorijas dimensija	Teritorijas dimensijas īstenošanas mehānisms	Tematiskā mērķa dimensija	ESF sekundārā tēma	Saimnieciskās darbības dimensija	Atrašanās vietas dimensija	Atbalstam atlasīto darbību kopējās atbilstīgās izmaksas	Atbalstam atlasīto darbību publiskās atbilstīgās izmaksas	Kopējie atbilstīgie izdevumi, kurus atbalsta saņēmēji ir deklarējuši vadošajai iestādei	Atlasīto darbību skaits
3	ERAF	Mazāk attīstīti	072	01	07	07	03		03	LV007	3 051 540,10	1 373 193,05	3 051 540,10	2
3	ERAF	Mazāk attīstīti	072	01	07	07	03		04	LV003	2 539 184,46	1 142 633,01	0,00	1
3	ERAF	Mazāk attīstīti	072	01	07	07	03		04	LV007	932 206,66	419 492,98	932 206,66	1
3	ERAF	Mazāk attīstīti	072	01	07	07	03		04	LV008	1 725 845,50	776 630,48	1 725 845,50	1
3	ERAF	Mazāk attīstīti	072	01	07	07	03		05	LV009	1 212 475,45	424 730,15	1 212 475,45	1
3	ERAF	Mazāk attīstīti	072	01	07	07	03		06	LV007	421 597,64	189 718,94	421 597,64	1
3	ERAF	Mazāk attīstīti	072	01	07	07	03		07	LV003	7 579 593,45	3 410 817,04	4 541 921,21	6
3	ERAF	Mazāk attīstīti	072	01	07	07	03		07	LV005	3 325 685,73	1 496 558,59	1 611 476,23	4
3	ERAF	Mazāk attīstīti	072	01	07	07	03		07	LV007	9 021 705,04	4 059 767,25	9 021 705,04	8
3	ERAF	Mazāk attīstīti	072	01	07	07	03		07	LV008	7 631 019,04	3 433 958,54	4 771 978,18	6
3	ERAF	Mazāk attīstīti	072	01	07	07	03		07	LV009	14 508 013,07	6 526 506,62	6 185 853,27	9
3	ERAF	Mazāk attīstīti	072	01	07	07	03		08	LV009	1 634 000,00	735 300,00	1 634 000,00	1
3	ERAF	Mazāk attīstīti	072	01	07	07	03		09	LV007	679 910,82	305 959,85	679 910,82	1
3	ERAF	Mazāk attīstīti	072	01	07	07	03		12	LV003	10 790 268,84	3 497 394,60	8 004 425,04	3
3	ERAF	Mazāk attīstīti	072	01	07	07	03		17	LV003	11 350 252,52	5 034 927,12	6 906 195,99	4
3	ERAF	Mazāk attīstīti	072	01	07	07	03		17	LV007	3 934 103,75	1 649 750,00	2 165 827,81	2
3	ERAF	Mazāk attīstīti	072	01	07	07	03		17	LV008	1 385 802,62	623 611,18	1 385 802,62	1
3	ERAF	Mazāk attīstīti	072	01	07	07	03		17	LV009	3 428 171,83	1 339 775,67	882 161,44	2
3	ERAF	Mazāk attīstīti	075	01	07	07	03		18	LV00	25 645 403,19	25 128 645,19	11 804 383,50	1
3	ESF	Mazāk attīstīti	119	01	07	07		08	18	LV00	19 140 004,20	19 140 004,20	17 524 604,49	5
3	ESF	Mazāk attīstīti	119	01	07	07		08	18	LV006	298 321,27	298 321,27	298 321,27	1
3	ESF	Mazāk attīstīti	119	01	07	07		08	24	LV00	1 498 409,12	1 498 409,12	1 498 409,12	2
4	ERAF	Mazāk attīstīti	013	01	01	01	04		10	LV005	209 779,61	209 779,61	209 779,61	2
4	ERAF	Mazāk attīstīti	013	01	01	01	04		11	LV005	1 063 760,14	1 063 760,14	1 063 760,14	1
4	ERAF	Mazāk attīstīti	013	01	01	01	04		18	LV003	3 444 190,90	3 444 190,90	3 444 190,90	3
4	ERAF	Mazāk attīstīti	013	01	01	01	04		18	LV005	18 902 033,99	18 902 033,99	18 596 285,61	24
4	ERAF	Mazāk attīstīti	013	01	01	01	04		18	LV006	8 454 984,54	8 454 984,54	8 454 984,54	32
4	ERAF	Mazāk attīstīti	013	01	01	01	04		18	LV007	4 973 591,23	4 973 591,23	4 811 506,23	6
4	ERAF	Mazāk attīstīti	013	01	01	01	04		18	LV008	2 378 715,55	2 378 715,55	1 903 798,42	5
4	ERAF	Mazāk attīstīti	013	01	01	01	04		18	LV009	11 388 013,65	11 388 013,65	7 098 270,72	9
4	ERAF	Mazāk attīstīti	013	01	01	01	04		20	LV005	659 448,96	659 448,96	659 448,96	1
4	ERAF	Mazāk attīstīti	013	01	07	05	04		11	LV009	314 031,33	314 031,33	0,00	1

Prioritārais virziens	Izdevumu raksturlielumi		Kategoriju sadalījuma dimensijas								Finanšu dati			
	Fonds	Reģiona kategorija	Intervences joma	Finansējuma veids	Teritorijas dimensija	Teritorijas dimensijas īstenošanas mehānisms	Tematiskā mērķa dimensija	ESF sekundārā tēma	Saimnieciskās darbības dimensija	Atrašanās vietas dimensija	Atbalstam atlasīto darbību kopējās atbilstīgās izmaksas	Atbalstam atlasīto darbību publiskās atbilstīgās izmaksas	Kopējie atbilstīgie izdevumi, kurus atbalsta saņēmēji ir deklarējuši vadošajai iestādei	Atlasīto darbību skaits
4	ERAF	Mazāk attīstīti	013	01	07	05	04		18	LV003	3 226 310,77	3 226 310,77	2 817 707,89	7
4	ERAF	Mazāk attīstīti	013	01	07	05	04		18	LV005	4 249 140,37	4 249 140,37	3 237 397,33	11
4	ERAF	Mazāk attīstīti	013	01	07	05	04		18	LV007	6 834 066,66	6 834 066,66	6 015 195,05	15
4	ERAF	Mazāk attīstīti	013	01	07	05	04		18	LV008	4 319 368,77	4 319 368,77	4 319 368,77	9
4	ERAF	Mazāk attīstīti	013	01	07	05	04		18	LV009	1 374 970,00	1 374 970,00	1 306 181,49	7
4	ERAF	Mazāk attīstīti	013	01	07	05	04		20	LV005	151 950,93	151 950,93	0,00	1
4	ERAF	Mazāk attīstīti	013	01	07	07	04		08	LV009	954 246,46	954 246,46	954 246,46	2
4	ERAF	Mazāk attīstīti	013	01	07	07	04		17	LV003	135 353,79	135 353,79	135 353,79	1
4	ERAF	Mazāk attīstīti	013	01	07	07	04		17	LV005	2 619 869,35	2 619 869,35	2 532 317,14	3
4	ERAF	Mazāk attīstīti	013	01	07	07	04		17	LV006	16 970 955,17	16 970 955,17	12 754 236,97	16
4	ERAF	Mazāk attīstīti	013	01	07	07	04		17	LV007	298 975,00	298 975,00	298 975,00	1
4	ERAF	Mazāk attīstīti	013	01	07	07	04		17	LV008	4 672 075,00	4 672 075,00	562 093,32	2
4	ERAF	Mazāk attīstīti	013	01	07	07	04		17	LV009	96 475,00	96 475,00	96 475,00	1
4	ERAF	Mazāk attīstīti	013	01	07	07	04		18	LV003	575 661,58	575 661,58	398 425,74	2
4	ERAF	Mazāk attīstīti	013	01	07	07	04		18	LV006	1 277 369,39	1 277 369,39	1 277 369,39	3
4	ERAF	Mazāk attīstīti	013	01	07	07	04		18	LV007	643 598,61	643 598,61	643 598,61	1
4	ERAF	Mazāk attīstīti	013	01	07	07	04		18	LV008	614 415,59	614 415,59	614 415,59	3
4	ERAF	Mazāk attīstīti	013	01	07	07	04		18	LV009	120 520,99	120 520,99	120 520,99	1
4	ERAF	Mazāk attīstīti	013	01	07	07	04		19	LV003	3 144 580,00	3 144 580,00	1 651 066,81	4
4	ERAF	Mazāk attīstīti	013	01	07	07	04		19	LV005	8 349 424,20	8 349 424,20	7 263 587,26	12
4	ERAF	Mazāk attīstīti	013	01	07	07	04		19	LV006	13 929 365,24	13 929 365,24	10 003 901,98	18
4	ERAF	Mazāk attīstīti	013	01	07	07	04		19	LV007	7 041 535,00	7 041 535,00	3 287 822,71	7
4	ERAF	Mazāk attīstīti	013	01	07	07	04		19	LV008	2 319 200,76	2 319 200,76	2 319 200,76	3
4	ERAF	Mazāk attīstīti	013	01	07	07	04		19	LV009	2 992 668,06	2 992 668,06	2 855 202,53	6
4	ERAF	Mazāk attīstīti	013	01	07	07	04		20	LV003	1 660 993,75	1 660 993,75	1 166 469,26	2
4	ERAF	Mazāk attīstīti	013	01	07	07	04		20	LV005	1 708 785,67	1 708 785,67	1 184 187,09	3
4	ERAF	Mazāk attīstīti	013	01	07	07	04		20	LV006	7 333 183,48	7 333 183,48	5 451 898,71	5
4	ERAF	Mazāk attīstīti	013	01	07	07	04		20	LV007	558 360,00	558 360,00	558 360,00	1
4	ERAF	Mazāk attīstīti	013	01	07	07	04		20	LV008	946 552,00	946 552,00	537 220,53	3
4	ERAF	Mazāk attīstīti	013	01	07	07	04		20	LV009	847 531,80	847 531,80	831 249,91	1
4	ERAF	Mazāk attīstīti	013	01	07	07	04		23	LV006	4 682 161,09	4 575 015,56	3 668 507,32	3
4	ERAF	Mazāk attīstīti	013	01	07	07	04		23	LV007	1 445 278,84	1 445 278,84	1 445 278,84	1

Prioritārais virziens	Izdevumu raksturojumi		Kategoriju sadalījuma dimensijas								Finanšu dati			
	Fonds	Reģiona kategorija	Intervences joma	Finansējuma veids	Teritorijas dimensija	Teritorijas dimensijas īstenošanas mehānisms	Tematiskā mērķa dimensija	ESF sekundārā tēma	Saimnieciskās darbības dimensija	Atrašanās vietas dimensija	Atbalstam atlasīto darbību kopējās atbilstīgās izmaksas	Atbalstam atlasīto darbību publiskās atbilstīgās izmaksas	Kopējie atbilstīgie izdevumi, kurus atbalsta saņēmēji ir deklarējuši vadošajai iestādei	Atlasīto darbību skaits
4	ERAF	Mazāk attīstīti	013	01	07	07	04		24	LV003	394 914,29	394 914,29	394 914,29	1
4	ERAF	Mazāk attīstīti	013	01	07	07	04		24	LV005	1 546 513,17	1 546 513,17	1 468 093,14	5
4	ERAF	Mazāk attīstīti	013	01	07	07	04		24	LV006	12 434 761,33	12 434 761,33	10 014 421,86	14
4	ERAF	Mazāk attīstīti	013	01	07	07	04		24	LV007	684 278,35	684 278,35	684 278,35	2
4	ERAF	Mazāk attīstīti	013	01	07	07	04		24	LV008	1 479 110,16	1 479 110,16	1 479 110,16	3
4	ERAF	Mazāk attīstīti	013	01	07	07	04		24	LV009	652 694,32	652 694,32	652 694,32	1
4	ERAF	Mazāk attīstīti	014	01	07	07	04		16	LV00	144 286 473,47	144 286 473,47	63 515 936,14	1
4	ERAF	Mazāk attīstīti	014	04	07	07	04		16	LV00	45 458 138,67	22 011 638,67	27 505 069,34	1
4	ERAF	Mazāk attīstīti	043	01	07	07	04		08	LV00	7 311 341,27	7 311 341,27	7 311 341,27	1
4	ERAF	Mazāk attīstīti	044	01	07	07	04		08	LV00	226 123,96	226 123,96	226 123,96	1
4	KF		011	01	07	07	04		10	LV003	13 332 185,48	5 289 845,62	2 435 312,51	14
4	KF		011	01	07	07	04		10	LV005	43 092 412,62	14 038 565,06	9 391 935,06	12
4	KF		011	01	07	07	04		10	LV006	36 999 898,51	11 140 690,95	13 015 442,28	4
4	KF		011	01	07	07	04		10	LV007	33 382 513,18	13 212 195,31	18 642 543,54	20
4	KF		011	01	07	07	04		10	LV008	16 487 560,56	6 445 055,79	12 016 378,08	19
4	KF		011	01	07	07	04		10	LV009	5 486 826,49	1 996 135,59	3 359 299,19	7
4	KF		011	01	07	07	04		17	LV003	931 885,07	372 754,03	931 885,07	2
4	KF		016	01	07	07	04		08	LV007	3 282 092,69	1 312 837,08	922 819,15	1
4	KF		016	01	07	07	04		10	LV003	2 307 525,84	923 010,31	2 307 525,84	4
4	KF		016	01	07	07	04		10	LV005	5 701 157,41	2 280 462,95	4 608 605,27	8
4	KF		016	01	07	07	04		10	LV006	2 684 182,37	1 073 672,95	2 684 182,37	1
4	KF		016	01	07	07	04		10	LV007	18 766 505,11	6 723 729,61	18 766 505,11	12
4	KF		016	01	07	07	04		10	LV008	4 233 569,17	1 552 259,05	4 233 569,17	8
4	KF		016	01	07	07	04		10	LV009	3 060 191,14	1 214 901,63	2 659 222,07	5
4	KF		016	01	07	07	04		11	LV003	67 640,33	23 674,12	67 640,33	1
4	KF		016	01	07	07	04		11	LV007	240 894,34	96 357,74	240 894,34	1
4	KF		016	01	07	07	04		17	LV003	534 150,74	213 660,29	534 150,74	2
4	KF		043	01	01	07	04		12	LV00	161 209 300,00	161 209 300,00	0,00	1
4	KF		043	01	01	07	04		12	LV003	47 294 393,00	46 477 643,00	28 375 156,84	4
4	KF		043	01	01	07	04		12	LV005	70 905 456,56	70 905 456,56	25 824 219,40	6
4	KF		043	01	01	07	04		12	LV006	67 006 409,76	56 955 448,29	516 188,00	2
4	KF		043	01	01	07	04		12	LV007	2 813 000,00	1 204 407,20	2 813 000,00	1
4	KF		043	01	01	07	04		12	LV008	4 282 632,00	3 136 801,20	3 291 732,00	4
4	KF		043	01	01	07	04		12	LV009	1 936 250,95	1 866 575,82	1 866 575,82	4
4	KF		043	01	01	07	04		18	LV009	1 700 000,00	1 700 000,00	1 700 000,00	1
4	KF		068	01	07	07	04		04	LV005	317 262,41	95 178,72	133 343,69	1
4	KF		068	01	07	07	04		07	LV003	3 872 336,11	1 317 313,80	3 872 336,11	3
4	KF		068	01	07	07	04		07	LV005	3 852 802,90	1 634 913,75	2 766 295,71	3
4	KF		068	01	07	07	04		07	LV006	6 465 015,09	2 621 718,94	4 246 365,23	9
4	KF		068	01	07	07	04		07	LV007	3 613 049,74	1 769 135,01	1 910 812,00	9
4	KF		068	01	07	07	04		07	LV008	8 360 939,31	2 730 146,16	7 888 977,03	7
4	KF		068	01	07	07	04		07	LV009	3 222 673,95	1 519 097,07	2 783 223,77	8
4	KF		070	01	07	07	04		03	LV007	420 279,73	112 338,58	266 720,59	1
4	KF		070	01	07	07	04		03	LV008	257 245,02	75 600,00	257 245,02	1
4	KF		070	01	07	07	04		07	LV003	4 808 560,71	1 226 876,95	4 415 979,80	4
4	KF		070	01	07	07	04		07	LV005	1 164 289,30	375 501,39	1 164 289,30	2
4	KF		070	01	07	07	04		07	LV006	6 215 921,85	2 106 796,81	6 215 921,85	9

Prioritārais virziens	Izdevumu raksturlielumi		Kategoriju sadalījuma dimensijas							Finanšu dati				
	Fonds	Reģiona kategorija	Intervences joma	Finansējuma veids	Teritorijas dimensija	Teritorijas dimensijas īstenošanas mehānisms	Tematiskā mērķa dimensija	ESF sekundārā tēma	Saimnieciskās darbības dimensija	Atrašanās vietas dimensija	Atbalstam atlasīto darbību kopējās atbilstīgās izmaksas	Atbalstam atlasīto darbību publiskās atbilstīgās izmaksas	Kopējie atbilstīgie izdevumi, kurus atbalsta saņēmēji ir deklarējuši vadošajai iestādei	Atlasīto darbību skaits
4	KF		070	01	07	07	04		07	LV007	7 413 871,62	2 508 038,23	6 799 637,41	8
4	KF		070	01	07	07	04		07	LV008	3 305 549,63	1 194 721,08	3 305 549,63	5
4	KF		070	01	07	07	04		07	LV009	1 855 447,01	596 970,82	1 855 447,01	2
5	ERAF	Mazāk attīstīti	005	01	01	01	06		08	LV005	178 344,47	178 344,47	114 228,38	1
5	ERAF	Mazāk attīstīti	005	01	02	05	06		08	LV008	99 821,49	80 098,88	99 821,49	3
5	ERAF	Mazāk attīstīti	005	01	07	05	06		08	LV005	585 224,21	537 476,19	381 641,27	3
5	ERAF	Mazāk attīstīti	007	01	01	01	06		08	LV009	95 452,51	95 452,51	95 452,51	1
5	ERAF	Mazāk attīstīti	021	01	01	01	06		08	LV003	426 480,17	426 480,17	366 575,82	3
5	ERAF	Mazāk attīstīti	021	01	01	01	06		08	LV005	2 000 169,10	1 941 447,21	1 766 220,54	7
5	ERAF	Mazāk attīstīti	021	01	01	01	06		08	LV006	1 370 939,76	1 370 939,76	500 643,04	1
5	ERAF	Mazāk attīstīti	021	01	01	01	06		08	LV008	460 164,06	434 456,81	71 381,83	1
5	ERAF	Mazāk attīstīti	021	01	01	01	06		08	LV009	1 687 102,55	1 668 676,30	1 687 102,55	2
5	ERAF	Mazāk attīstīti	021	01	02	05	05		08	LV005	325 110,69	289 206,17	85 330,39	1
5	ERAF	Mazāk attīstīti	021	01	02	05	06		08	LV003	1 086 385,75	1 086 385,75	961 677,21	6
5	ERAF	Mazāk attīstīti	021	01	02	05	06		08	LV005	2 217,04	2 157,27	1 956,60	1
5	ERAF	Mazāk attīstīti	021	01	02	05	06		08	LV007	250 139,61	250 139,61	73 437,81	1
5	ERAF	Mazāk attīstīti	021	01	02	05	06		08	LV008	1 156 279,26	1 116 246,68	1 156 279,26	5
5	ERAF	Mazāk attīstīti	021	01	02	05	06		08	LV009	2 250 797,80	2 250 797,80	2 250 797,80	3
5	ERAF	Mazāk attīstīti	021	01	07	05	06		08	LV005	1 959 916,56	1 895 139,24	1 508 942,30	7
5	ERAF	Mazāk attīstīti	021	01	07	05	06		08	LV008	122 489,28	108 909,09	122 489,28	1
5	ERAF	Mazāk attīstīti	034	01	01	01	06		08	LV003	8 674 337,23	8 657 511,59	7 937 019,13	7
5	ERAF	Mazāk attīstīti	034	01	01	01	06		08	LV005	12 699 227,11	11 767 221,51	11 173 671,12	9
5	ERAF	Mazāk attīstīti	034	01	01	01	06		08	LV006	12 338 457,80	12 338 457,80	4 505 787,36	1
5	ERAF	Mazāk attīstīti	034	01	01	01	06		08	LV007	8 937 880,76	8 793 597,64	8 440 835,00	3
5	ERAF	Mazāk attīstīti	034	01	01	01	06		08	LV008	4 004 343,46	3 742 244,62	1 461 705,70	2
5	ERAF	Mazāk attīstīti	034	01	01	01	06		08	LV009	17 279 056,54	17 009 911,88	14 009 662,30	6
5	ERAF	Mazāk attīstīti	034	01	02	05	05		08	LV005	3 780 685,22	3 554 913,51	1 863 083,86	2
5	ERAF	Mazāk attīstīti	034	01	02	05	05		08	LV008	333 007,66	304 943,32	198 870,36	1
5	ERAF	Mazāk attīstīti	034	01	02	05	05		08	LV009	247 545,88	247 545,88	247 545,88	1
5	ERAF	Mazāk attīstīti	034	01	02	05	06		08	LV003	20 520 429,83	20 520 429,83	17 988 590,33	10
5	ERAF	Mazāk attīstīti	034	01	02	05	06		08	LV005	9 067 602,33	8 902 607,16	7 833 506,34	6
5	ERAF	Mazāk attīstīti	034	01	02	05	06		08	LV007	8 106 434,65	8 106 434,65	7 673 819,89	7
5	ERAF	Mazāk attīstīti	034	01	02	05	06		08	LV008	20 658 877,07	19 803 043,01	19 659 374,01	19

Prioritārais virziens	Izdevumu raksturlielumi		Kategoriju sadalījuma dimensijas								Finanšu dati			
	Fonds	Reģiona kategorija	Intervences joma	Finansējuma veids	Teritorijas dimensija	Teritorijas dimensijas īstenošanas mehānisms	Tematiskā mērķa dimensija	ESF sekundārā tēma	Saimnieciskās darbības dimensija	Atrašanās vietas dimensija	Atbalstam atlasīto darbību kopējās atbilstīgās izmaksas	Atbalstam atlasīto darbību publiskās atbilstīgās izmaksas	Kopējie atbilstīgie izdevumi, kurus atbalsta saņēmēji ir deklarējuši vadošajai iestādei	Atlasīto darbību skaits
5	ERAF	Mazāk attīstīti	034	01	02	05	06		08	LV009	12 516 033,55	12 516 033,55	12 516 033,55	8
5	ERAF	Mazāk attīstīti	034	01	07	05	06		08	LV005	41 095 635,17	40 369 575,65	35 511 450,23	12
5	ERAF	Mazāk attīstīti	034	01	07	05	06		08	LV008	1 056 634,47	990 594,81	1 056 634,47	1
5	ERAF	Mazāk attīstīti	072	01	01	01	06		08	LV003	7 032 731,73	6 952 714,45	6 563 547,85	3
5	ERAF	Mazāk attīstīti	072	01	01	01	06		08	LV005	15 584 083,86	13 389 165,61	12 236 493,13	6
5	ERAF	Mazāk attīstīti	072	01	01	01	06		08	LV008	5 161 889,93	4 818 268,13	2 010 285,56	2
5	ERAF	Mazāk attīstīti	072	01	01	01	06		08	LV009	8 095 030,08	5 544 809,18	4 728 094,53	3
5	ERAF	Mazāk attīstīti	072	01	02	05	05		08	LV005	1 533 445,24	1 364 094,91	402 476,73	1
5	ERAF	Mazāk attīstīti	072	01	02	05	05		08	LV008	4 766 650,27	4 364 939,08	2 846 617,55	1
5	ERAF	Mazāk attīstīti	072	01	02	05	06		08	LV005	11 149 704,03	10 128 104,97	5 396 418,08	5
5	ERAF	Mazāk attīstīti	072	01	02	05	06		08	LV007	8 027 109,61	7 463 089,03	7 757 865,53	3
5	ERAF	Mazāk attīstīti	072	01	02	05	06		08	LV008	13 259 298,30	10 548 936,81	12 587 659,47	7
5	ERAF	Mazāk attīstīti	072	01	07	05	06		08	LV005	14 888 574,50	14 076 786,74	10 218 078,49	7
5	ERAF	Mazāk attīstīti	072	01	07	05	06		08	LV008	1 099 762,41	1 031 027,26	1 099 762,41	1
5	ERAF	Mazāk attīstīti	086	01	07	07	06		17	LV003	152 941,18	152 941,18	152 941,18	1
5	ERAF	Mazāk attīstīti	086	01	07	07	06		18	LV003	532 993,07	532 993,07	532 993,07	3
5	ERAF	Mazāk attīstīti	086	01	07	07	06		18	LV005	448 124,10	448 124,10	448 124,10	2
5	ERAF	Mazāk attīstīti	086	01	07	07	06		18	LV006	588 157,86	588 157,86	588 157,86	1
5	ERAF	Mazāk attīstīti	086	01	07	07	06		18	LV007	717 731,17	717 731,17	717 731,17	2
5	ERAF	Mazāk attīstīti	086	01	07	07	06		18	LV008	998 414,45	998 414,45	998 414,45	2
5	ERAF	Mazāk attīstīti	086	01	07	07	06		18	LV009	349 393,57	349 393,57	349 393,57	2
5	ERAF	Mazāk attīstīti	087	01	03	07	05		17	LV003	11 898 942,27	11 898 942,27	11 898 942,27	7
5	ERAF	Mazāk attīstīti	087	01	03	07	05		17	LV005	11 166 120,34	11 166 120,34	10 139 481,12	9
5	ERAF	Mazāk attīstīti	087	01	03	07	05		17	LV007	10 042 695,99	10 042 695,99	10 042 695,99	4
5	ERAF	Mazāk attīstīti	087	01	03	07	05		17	LV008	4 033 769,71	4 033 769,71	4 033 769,71	4
5	ERAF	Mazāk attīstīti	087	01	03	07	05		17	LV009	6 201 457,19	6 201 457,19	5 199 009,57	8
5	ERAF	Mazāk attīstīti	087	01	07	07	05		18	LV003	8 098 266,39	8 098 266,39	4 533 599,91	2
5	ERAF	Mazāk attīstīti	087	01	07	07	05		18	LV005	3 299 426,37	3 299 426,37	3 299 426,37	1
5	ERAF	Mazāk attīstīti	087	01	07	07	05		18	LV006	4 337 595,10	4 337 595,10	3 839 481,63	1
5	ERAF	Mazāk attīstīti	087	01	07	07	05		18	LV007	12 011 180,52	12 011 180,52	7 909 243,69	4
5	ERAF	Mazāk attīstīti	087	01	07	07	05		18	LV009	4 235 189,76	4 235 189,76	4 235 189,76	2
5	ERAF	Mazāk attīstīti	089	01	01	01	06		08	LV003	7 986 771,85	7 986 771,85	1 891 714,32	3

Prioritārais virziens	Izdevumu raksturlielumi		Kategoriju sadalījuma dimensijas							Finanšu dati				
	Fonds	Reģiona kategorija	Intervences joma	Finansējuma veids	Teritorijas dimensija	Teritorijas dimensijas īstenošanas mehānisms	Tematiskā mērķa dimensija	ESF sekundārā tēma	Saimnieciskās darbības dimensija	Atrašanās vietas dimensija	Atbalstam atlasīto darbību kopējās atbilstīgās izmaksas	Atbalstam atlasīto darbību publiskās atbilstīgās izmaksas	Kopējie atbilstīgie izdevumi, kurus atbalsta saņēmēji ir deklarējuši vadošajai iestādei	Atlasīto darbību skaits
5	ERAF	Mazāk attīstīti	089	01	01	01	06		08	LV007	7 123 037,82	5 463 781,95	1 407 011,53	1
5	ERAF	Mazāk attīstīti	089	01	01	01	06		08	LV009	2 672 670,22	2 672 670,22	2 672 670,22	1
5	ERAF	Mazāk attīstīti	089	01	01	05	06		08	LV006	21 907 539,48	21 907 539,48	5 654 761,25	4
5	ERAF	Mazāk attīstīti	089	01	01	05	06		23	LV006	47 580 425,55	45 904 145,24	23 254 072,58	1
5	ERAF	Mazāk attīstīti	089	01	02	05	06		08	LV005	219 487,24	213 569,30	193 703,61	1
5	ERAF	Mazāk attīstīti	089	01	02	05	06		08	LV007	6 062 680,87	5 533 796,36	5 557 130,24	1
5	ERAF	Mazāk attīstīti	089	01	07	05	06		08	LV005	1 475 564,08	1 453 415,27	1 317 028,71	1
5	ERAF	Mazāk attīstīti	089	01	07	05	06		08	LV008	434 280,19	386 132,22	434 280,19	1
5	ERAF	Mazāk attīstīti	089	01	07	07	06		11	LV007	29 257 746,60	29 257 746,60	28 723 859,12	1
5	ERAF	Mazāk attīstīti	092	01	07	05	06		08	LV003	11 517 478,76	11 517 478,76	10 253 489,65	1
5	ERAF	Mazāk attīstīti	092	01	07	05	06		08	LV007	2 169 712,86	2 169 712,86	281 380,83	1
5	ERAF	Mazāk attīstīti	092	01	07	05	06		08	LV009	4 005 078,57	4 005 078,57	0,00	1
5	ERAF	Mazāk attīstīti	094	01	07	05	06		08	LV003	20 534 494,51	20 352 966,24	15 480 898,66	5
5	ERAF	Mazāk attīstīti	094	01	07	05	06		08	LV005	3 554 270,59	3 554 270,59	3 554 270,59	1
5	ERAF	Mazāk attīstīti	094	01	07	05	06		08	LV006	3 278 742,60	3 278 742,60	2 065 545,02	3
5	ERAF	Mazāk attīstīti	094	01	07	05	06		08	LV007	14 163 729,97	14 163 729,97	10 857 489,43	4
5	ERAF	Mazāk attīstīti	094	01	07	05	06		08	LV008	12 966 408,20	12 872 815,78	11 431 153,79	3
5	ERAF	Mazāk attīstīti	094	01	07	05	06		08	LV009	6 916 907,68	6 896 966,51	5 798 608,07	3
5	ERAF	Mazāk attīstīti	094	01	07	05	06		18	LV005	5 848 944,73	5 848 944,73	4 975 627,74	1
5	KF		017	01	07	07	06		11	LV003	13 767 273,53	11 702 182,50	0,00	2
5	KF		017	01	07	07	06		11	LV005	7 093 503,20	5 958 261,84	289 194,20	2
5	KF		017	01	07	07	06		11	LV007	41 214 340,32	31 812 556,31	39 367 634,87	5
5	KF		017	01	07	07	06		11	LV008	6 713 413,18	5 706 401,20	1 062 281,37	1
5	KF		017	01	07	07	06		11	LV009	7 430 543,32	6 007 468,65	166 469,80	3
5	KF		017	01	07	07	06		18	LV005	547 837,50	125 000,00	465 660,42	1
5	KF		017	01	07	07	06		18	LV007	307 500,00	107 625,00	240 218,99	1
5	KF		017	01	07	07	06		18	LV008	216 262,68	75 691,94	216 262,68	1
5	KF		018	01	07	07	06		11	LV003	15 000 000,00	9 184 249,00	0,00	1
5	KF		019	01	07	07	06		14	LV009	4 948 957,89	1 588 415,00	3 350 418,53	1
5	KF		021	01	01	07	06		10	LV007	215 186,99	127 479,00	215 186,99	1
5	KF		021	01	01	07	06		11	LV003	4 404 608,89	3 243 788,23	4 022 363,15	3
5	KF		021	01	01	07	06		11	LV005	2 604 218,83	1 775 050,00	2 015 998,73	1
5	KF		021	01	01	07	06		11	LV006	15 571 007,34	9 932 725,00	14 006 216,46	1
5	KF		021	01	01	07	06		11	LV007	52 917 687,53	36 419 813,14	46 269 141,62	6
5	KF		021	01	01	07	06		11	LV008	1 627 699,50	1 138 007,15	1 566 342,79	2
5	KF		021	01	01	07	06		11	LV009	19 730 223,62	14 169 315,53	17 758 667,26	3
5	KF		021	01	02	07	06		11	LV006	3 648 256,00	1 620 000,00	949 200,99	1
5	KF		021	01	03	07	06		08	LV007	1 221 029,00	895 377,00	1 098 926,10	1
5	KF		021	01	03	07	06		10	LV003	454 703,11	227 624,37	454 703,11	1
5	KF		021	01	03	07	06		10	LV005	274 758,80	141 602,88	167 808,33	1
5	KF		021	01	03	07	06		10	LV007	5 029 432,22	3 130 056,98	3 560 336,64	1

Prioritārais virziens	Izdevumu raksturlielumi		Kategoriju sadalījuma dimensijas							Finanšu dati				
	Fonds	Reģiona kategorija	Intervences joma	Finansējuma veids	Teritorijas dimensija	Teritorijas dimensijas īstenošanas mehānisms	Tematiskā mērķa dimensija	ESF sekundārā tēma	Saimnieciskās darbības dimensija	Atrašanās vietas dimensija	Atbalstam atlasīto darbību kopējās atbilstīgās izmaksas	Atbalstam atlasīto darbību publiskās atbilstīgās izmaksas	Kopējie atbilstīgie izdevumi, kurus atbalsta saņēmēji ir deklarējuši vadošajai iestādei	Atlasīto darbību skaits
5	KF		021	01	03	07	06		10	LV008	370 515,00	231 065,00	301 295,66	1
5	KF		021	01	03	07	06		11	LV003	2 564 552,88	1 936 960,50	2 469 699,87	3
5	KF		021	01	03	07	06		11	LV005	3 362 076,44	2 601 897,44	3 091 356,06	2
5	KF		021	01	03	07	06		11	LV007	10 154 790,25	7 248 592,38	9 483 593,14	6
5	KF		021	01	03	07	06		11	LV008	586 625,36	413 656,00	586 625,36	1
5	KF		021	01	03	07	06		11	LV009	4 332 216,37	3 335 662,99	3 696 303,28	3
5	KF		021	01	03	07	06		17	LV003	2 722 259,48	1 752 710,00	2 249 158,86	1
5	KF		021	01	03	07	06		17	LV005	3 901 603,00	3 316 222,50	3 511 203,00	1
5	KF		021	01	03	07	06		17	LV007	6 808 416,94	5 418 091,15	6 127 575,25	2
5	KF		021	01	03	07	06		17	LV008	1 202 074,89	910 440,00	1 202 074,89	1
5	KF		021	01	03	07	06		18	LV008	658 784,58	658 784,58	658 784,58	1
5	KF		021	01	03	07	06		24	LV003	343 091,05	285 367,00	343 091,05	1
5	KF		021	01	03	07	06		24	LV005	919 132,16	549 824,86	919 132,16	1
5	KF		021	01	03	07	06		24	LV009	2 066 448,93	1 551 470,00	1 859 804,04	1
5	KF		085	01	07	07	06		18	LV00	19 079 490,27	18 676 329,03	16 309 099,01	2
5	KF		085	01	07	07	06		24	LV00	11 868 440,97	11 868 440,97	9 545 060,97	3
5	KF		086	01	07	07	06		18	LV00	3 529 411,00	3 529 411,00	1 229 984,63	1
5	KF		086	01	07	07	06		18	LV003	938 235,29	938 235,29	0,00	1
5	KF		086	01	07	07	06		18	LV006	595 089,00	595 089,00	0,00	1
5	KF		086	01	07	07	06		18	LV007	689 999,50	689 999,50	12 737,00	2
5	KF		086	01	07	07	06		18	LV008	1 665 037,52	1 665 037,52	0,00	3
6	ERAF	Mazāk attīstīti	034	01	07	07	07		08	LV003	13 030 416,64	13 030 416,64	13 030 416,64	1
6	ERAF	Mazāk attīstīti	034	01	07	07	07		08	LV005	18 601 325,41	18 601 325,41	18 601 325,41	4
6	ERAF	Mazāk attīstīti	034	01	07	07	07		08	LV007	23 001 476,98	23 001 476,98	23 001 476,98	3
6	ERAF	Mazāk attīstīti	034	01	07	07	07		08	LV008	36 273 007,88	36 273 007,88	36 273 007,88	4
6	ERAF	Mazāk attīstīti	034	01	07	07	07		08	LV009	62 084 224,03	62 084 224,03	62 084 224,03	10
6	ERAF	Mazāk attīstīti	034	01	07	07	07		18	LV003	22 016 049,62	22 016 049,62	22 016 049,62	2
6	ERAF	Mazāk attīstīti	034	01	07	07	07		18	LV005	20 231 987,36	20 231 987,36	20 231 987,36	2
6	ERAF	Mazāk attīstīti	034	01	07	07	07		18	LV007	30 717 913,68	30 717 913,68	29 276 162,43	5
6	ERAF	Mazāk attīstīti	034	01	07	07	07		18	LV008	29 175 968,91	29 175 968,91	29 175 968,91	4
6	ERAF	Mazāk attīstīti	034	01	07	07	07		18	LV009	15 168 987,40	15 168 987,40	15 168 987,40	2
6	KF		024	01	07	07	07		12	LV006	144 185 552,38	122 557 719,52	20 243 030,19	4
6	KF		033	01	01	07	07		08	LV006	88 167 193,91	88 167 193,91	63 603 063,26	4
6	KF		033	01	01	07	07		18	LV003	13 252 745,90	13 252 745,90	10 852 745,90	3
6	KF		033	01	01	07	07		18	LV005	16 788 082,30	16 788 082,30	16 788 082,30	2
6	KF		033	01	01	07	07		18	LV008	6 897 125,95	6 897 125,95	3 603 008,30	2
6	KF		033	01	01	07	07		18	LV009	17 932 120,59	17 932 120,59	17 267 962,59	2
6	KF		033	01	07	07	07		08	LV003	39 471 336,82	39 471 336,82	39 471 336,82	4
6	KF		033	01	07	07	07		08	LV005	83 874 970,74	83 874 970,74	74 933 808,62	7
6	KF		033	01	07	07	07		08	LV007	138 351 420,48	138 351 420,48	119 972 480,12	10
6	KF		033	01	07	07	07		08	LV008	28 938 171,10	28 938 171,10	28 938 171,10	2
6	KF		033	01	07	07	07		08	LV009	14 473 331,97	14 473 331,97	14 473 331,97	1
6	KF		034	01	01	07	07		08	LV006	28 000 000,00	28 000 000,00	504 668,30	1
6	KF		034	01	01	07	07		12	LV003	25 504 753,18	21 164 663,28	20 852 231,53	2
6	KF		034	01	01	07	07		12	LV006	33 335 464,37	24 704 209,00	10 367 756,80	1
6	KF		034	01	01	07	07		18	LV00	1 176 469,99	1 176 469,99	0,00	1
6	KF		037	01	01	07	07		12	LV00	1 764 705,88	1 500 000,00	405 828,05	1

Prioritārais virziens	Izdevumu raksturlielumi		Kategoriju sadalījuma dimensijas							Finanšu dati				
	Fonds	Reģiona kategorija	Intervences joma	Finansējuma veids	Teritorijas dimensija	Teritorijas dimensijas īstenošanas mehānisms	Tematiskā mērķa dimensija	ESF sekundārā tēma	Saimnieciskās darbības dimensija	Atrašanās vietas dimensija	Atbalstam atlasīto darbību kopējās atbilstīgās izmaksas	Atbalstam atlasīto darbību publiskās atbilstīgās izmaksas	Kopējie atbilstīgie izdevumi, kurus atbalsta saņēmēji ir deklarējuši vadošajai iestādei	Atlasīto darbību skaits
6	KF		037	01	01	07	07		12	LV007	23 049 010,00	11 484 765,00	13 384 998,07	1
6	KF		039	01	01	07	07		12	LV003	52 443 728,55	42 983 782,90	49 572 361,00	3
6	KF		044	01	07	07	07		24	LV000	5 882 353,00	5 882 353,00	318 986,38	1
7	ESF	Mazāk attīstīti	102	01	07	07			08	LV000	107 087 053,31	102 837 042,31	99 071 712,31	3
7	ESF	Mazāk attīstīti	103	01	07	07			08	LV000	7 020 465,63	7 020 465,63	7 020 404,52	2
7	ESF	Mazāk attīstīti	106	01	07	07			08	LV000	8 732 648,37	8 732 648,37	6 129 330,16	2
7	JNI		103	01	07	07			18	LV000	66 523 338,66	61 646 159,43	65 258 033,81	2
8	ERAF	Mazāk attīstīti	049	01	01	07	10		19	LV003	1 328 526,00	1 328 526,00	1 328 526,00	2
8	ERAF	Mazāk attīstīti	049	01	01	07	10		19	LV005	1 720 404,59	1 720 404,59	1 720 404,59	2
8	ERAF	Mazāk attīstīti	049	01	01	07	10		19	LV006	43 410 714,09	43 410 714,09	38 832 050,59	13
8	ERAF	Mazāk attīstīti	049	01	01	07	10		19	LV008	599 938,00	599 938,00	599 938,00	1
8	ERAF	Mazāk attīstīti	049	01	01	07	10		19	LV009	3 549 651,06	3 549 651,06	3 549 651,06	1
8	ERAF	Mazāk attīstīti	049	01	02	07	10		19	LV003	1 750 542,40	1 750 542,40	1 750 542,40	1
8	ERAF	Mazāk attīstīti	049	01	02	07	10		19	LV005	1 476 323,49	1 476 323,49	1 476 323,49	2
8	ERAF	Mazāk attīstīti	049	01	02	07	10		19	LV007	4 488 417,78	4 488 417,78	4 259 255,40	1
8	ERAF	Mazāk attīstīti	049	01	02	07	10		19	LV009	308 098,44	308 098,44	308 098,44	1
8	ERAF	Mazāk attīstīti	050	01	01	01	10		18	LV005	2 495 741,86	2 495 741,86	2 495 741,86	1
8	ERAF	Mazāk attīstīti	050	01	01	01	10		18	LV009	3 659 942,00	3 659 942,00	3 659 942,00	1
8	ERAF	Mazāk attīstīti	050	01	01	07	10		18	LV006	4 943 065,00	4 943 065,00	181 803,28	1
8	ERAF	Mazāk attīstīti	050	01	01	07	10		19	LV003	5 882 167,00	5 882 167,00	5 862 745,64	2
8	ERAF	Mazāk attīstīti	050	01	01	07	10		19	LV005	5 884 634,30	5 884 634,30	5 884 634,30	2
8	ERAF	Mazāk attīstīti	050	01	01	07	10		19	LV006	34 474 088,71	34 474 088,71	32 448 777,28	5
8	ERAF	Mazāk attīstīti	050	01	01	07	10		19	LV007	5 542 781,32	5 542 781,32	5 542 781,32	1
8	ERAF	Mazāk attīstīti	050	01	01	07	10		19	LV008	1 196 196,00	1 196 196,00	1 196 196,00	1
8	ERAF	Mazāk attīstīti	050	01	01	07	10		19	LV009	2 408 995,37	2 408 995,37	2 408 995,37	1
8	ERAF	Mazāk attīstīti	050	01	02	07	10		18	LV008	3 145 532,26	3 145 532,26	3 145 532,26	1
8	ERAF	Mazāk attīstīti	050	01	02	07	10		19	LV003	22 287 081,76	22 287 081,76	17 415 996,94	4
8	ERAF	Mazāk attīstīti	050	01	02	07	10		19	LV005	4 048 701,00	4 048 701,00	3 323 705,02	1
8	ERAF	Mazāk attīstīti	050	01	02	07	10		19	LV007	3 794 583,45	3 794 583,45	3 794 583,45	1
8	ERAF	Mazāk attīstīti	050	01	02	07	10		19	LV008	5 728 039,81	5 728 039,81	5 506 406,82	2
8	ERAF	Mazāk attīstīti	051	01	01	01	10		18	LV003	10 371 834,10	10 371 834,10	9 325 560,77	3
8	ERAF	Mazāk attīstīti	051	01	01	01	10		18	LV005	5 908 699,07	5 908 699,07	5 908 699,07	2
8	ERAF	Mazāk attīstīti	051	01	01	01	10		18	LV006	23 544 887,51	23 544 887,51	23 408 737,58	4
8	ERAF	Mazāk attīstīti	051	01	01	01	10		18	LV007	7 613 710,59	7 613 710,59	5 230 031,85	1

Prioritārais virziens	Izdevumu raksturlielumi		Kategoriju sadalījuma dimensijas								Finanšu dati			
	Fonds	Reģiona kategorija	Intervences joma	Finansējuma veids	Teritorijas dimensija	Teritorijas dimensijas īstenošanas mehānisms	Tematiskā mērķa dimensija	ESF sekundārā tēma	Saimnieciskās darbības dimensija	Atrašanās vietas dimensija	Atbalstam atlasīto darbību kopējās atbilstīgās izmaksas	Atbalstam atlasīto darbību publiskās atbilstīgās izmaksas	Kopējie atbilstīgie izdevumi, kurus atbalsta saņēmēji ir deklarējuši vadošajai iestādei	Atlasīto darbību skaits
8	ERAF	Mazāk attīstīti	051	01	01	01	10		18	LV008	8 078 253,36	8 078 253,36	6 113 465,71	2
8	ERAF	Mazāk attīstīti	051	01	01	01	10		18	LV009	9 501 126,42	9 501 126,42	8 489 081,24	1
8	ERAF	Mazāk attīstīti	051	01	02	01	10		18	LV003	5 180 383,66	5 180 383,66	5 180 383,66	1
8	ERAF	Mazāk attīstīti	051	01	02	01	10		18	LV005	9 742 825,80	9 742 825,80	8 742 543,63	1
8	ERAF	Mazāk attīstīti	051	01	02	01	10		18	LV009	21 545 786,48	21 545 786,48	16 070 592,66	1
8	ERAF	Mazāk attīstīti	051	01	02	07	10		18	LV003	16 220 759,08	16 220 759,08	8 420 021,84	3
8	ERAF	Mazāk attīstīti	051	01	02	07	10		18	LV005	12 273 414,12	12 273 414,12	12 112 025,60	6
8	ERAF	Mazāk attīstīti	051	01	02	07	10		18	LV007	94 427 654,45	94 427 654,45	70 967 774,39	11
8	ERAF	Mazāk attīstīti	051	01	02	07	10		18	LV008	32 190 498,32	32 190 498,32	24 856 964,00	5
8	ERAF	Mazāk attīstīti	051	01	02	07	10		18	LV009	14 295 893,60	14 295 893,60	11 681 303,42	3
8	ERAF	Mazāk attīstīti	051	01	02	07	10		19	LV008	1 466 270,03	1 466 270,03	1 466 270,03	1
8	ERAF	Mazāk attīstīti	051	01	07	07	10		18	LV00	580 676,00	580 676,00	0,00	1
8	ESF	Mazāk attīstīti	115	01	07	07		08	01	LV00	51 355,75	35 949,03	51 355,75	1
8	ESF	Mazāk attīstīti	115	01	07	07		08	06	LV00	106 031,09	74 221,77	106 031,09	1
8	ESF	Mazāk attīstīti	115	01	07	07		08	13	LV00	730 898,89	511 629,25	730 898,89	6
8	ESF	Mazāk attīstīti	115	01	07	07		08	18	LV00	70 725 446,29	70 725 446,29	59 158 161,94	4
8	ESF	Mazāk attīstīti	115	01	07	07		08	19	LV00	79 105 373,48	78 917 403,87	65 019 358,54	7
8	ESF	Mazāk attīstīti	116	01	07	07		08	18	LV00	4 590 318,08	4 590 318,08	1 391 217,72	1
8	ESF	Mazāk attīstīti	116	01	07	07		08	19	LV00	45 746 763,99	45 746 763,99	30 626 792,46	65
8	ESF	Mazāk attīstīti	116	01	07	07		08	24	LV00	14 533 860,39	14 533 860,39	11 713 627,11	5
8	ESF	Mazāk attīstīti	117	01	07	07		08	18	LV00	45 507 126,67	45 507 126,67	33 082 357,22	1
8	ESF	Mazāk attīstīti	118	01	07	07		08	19	LV00	19 062 677,64	19 062 677,64	18 004 049,79	2
8	ESF	Mazāk attīstīti	118	01	07	07		08	24	LV00	15 580 050,47	15 580 050,47	10 307 713,78	1
9	ERAF	Mazāk attīstīti	013	01	02	07	09		18	LV003	43 999,53	43 999,53	38 004,39	1
9	ERAF	Mazāk attīstīti	013	01	02	07	09		18	LV009	1 144 415,22	1 144 415,22	1 144 288,84	2
9	ERAF	Mazāk attīstīti	053	01	01	07	09		20	LV00	16 400 000,00	16 400 000,00	3 015 183,09	1
9	ERAF	Mazāk attīstīti	053	01	01	07	09		20	LV003	28 617 875,63	26 113 407,46	19 485 469,58	2
9	ERAF	Mazāk attīstīti	053	01	01	07	09		20	LV005	13 492 087,34	12 682 561,63	9 673 218,82	2
9	ERAF	Mazāk attīstīti	053	01	01	07	09		20	LV006	218 254 754,14	209 136 449,07	62 691 340,12	7
9	ERAF	Mazāk attīstīti	053	01	01	07	09		20	LV007	1 773 721,94	1 667 298,62	1 773 721,94	1
9	ERAF	Mazāk attīstīti	053	01	01	07	09		20	LV008	8 066 846,99	7 582 835,36	5 657 289,30	1
9	ERAF	Mazāk attīstīti	053	01	01	07	09		20	LV009	7 109 133,92	6 682 585,90	6 612 432,37	2

Prioritārais virziens	Izdevumu raksturlielumi		Kategoriju sadalījuma dimensijas								Finanšu dati			
	Fonds	Reģiona kategorija	Intervences joma	Finansējuma veids	Teritorijas dimensija	Teritorijas dimensijas īstenošanas mehānisms	Tematiskā mērķa dimensija	ESF sekundārā tēma	Saimnieciskās darbības dimensija	Atrašanās vietas dimensija	Atbalstam atlasīto darbību kopējās atbilstīgās izmaksas	Atbalstam atlasīto darbību publiskās atbilstīgās izmaksas	Kopējie atbilstīgie izdevumi, kurus atbalsta saņēmēji ir deklarējuši vadošajai iestādei	Atlasīto darbību skaits
9	ERAF	Mazāk attīstīti	053	01	07	07	09		18	LV003	77 924,44	73 248,97	77 924,44	5
9	ERAF	Mazāk attīstīti	053	01	07	07	09		18	LV005	10 000,00	9 400,00	10 000,00	1
9	ERAF	Mazāk attīstīti	053	01	07	07	09		18	LV006	48 706,00	45 783,64	0,00	1
9	ERAF	Mazāk attīstīti	053	01	07	07	09		18	LV007	83 456,61	78 449,21	83 456,61	7
9	ERAF	Mazāk attīstīti	053	01	07	07	09		18	LV008	98 495,46	92 585,72	76 400,81	5
9	ERAF	Mazāk attīstīti	053	01	07	07	09		18	LV009	81 985,88	77 066,73	81 985,88	3
9	ERAF	Mazāk attīstīti	053	01	07	07	09		20	LV003	2 267 180,52	2 131 149,70	2 002 721,06	40
9	ERAF	Mazāk attīstīti	053	01	07	07	09		20	LV005	4 054 609,12	3 811 332,56	3 124 857,37	38
9	ERAF	Mazāk attīstīti	053	01	07	07	09		20	LV006	1 631 765,24	1 533 859,25	1 082 562,05	93
9	ERAF	Mazāk attīstīti	053	01	07	07	09		20	LV007	4 283 755,80	4 026 730,42	4 170 085,94	62
9	ERAF	Mazāk attīstīti	053	01	07	07	09		20	LV008	4 213 946,92	3 961 110,07	3 560 464,85	32
9	ERAF	Mazāk attīstīti	053	01	07	07	09		20	LV009	2 679 340,52	2 518 487,30	2 517 979,72	40
9	ERAF	Mazāk attīstīti	055	01	01	01	09		18	LV003	2 630 900,00	2 630 900,00	1 393 147,35	1
9	ERAF	Mazāk attīstīti	055	01	01	01	09		18	LV005	1 714 211,70	1 714 211,70	1 714 211,70	1
9	ERAF	Mazāk attīstīti	055	01	01	01	09		18	LV006	4 640 000,00	4 640 000,00	0,00	1
9	ERAF	Mazāk attīstīti	055	01	01	01	09		18	LV007	1 412 590,00	1 412 590,00	26 731,50	1
9	ERAF	Mazāk attīstīti	055	01	01	01	09		18	LV008	2 865 089,16	2 865 089,16	147 649,86	1
9	ERAF	Mazāk attīstīti	055	01	01	01	09		18	LV009	2 733 411,91	2 733 411,91	1 229 233,96	1
9	ERAF	Mazāk attīstīti	055	01	01	07	09		18	LV007	4 292 089,11	4 292 089,11	224 872,47	2
9	ERAF	Mazāk attīstīti	055	01	01	07	09		18	LV008	2 967 284,51	2 967 284,51	1 965 032,12	4
9	ERAF	Mazāk attīstīti	055	01	02	01	09		18	LV003	1 019 016,69	1 019 016,69	550 521,78	1
9	ERAF	Mazāk attīstīti	055	01	02	01	09		18	LV005	2 260 781,44	2 260 781,44	1 742 702,55	1
9	ERAF	Mazāk attīstīti	055	01	02	01	09		18	LV009	1 433 790,48	1 433 790,48	1 171 657,63	1
9	ERAF	Mazāk attīstīti	055	01	02	07	09		18	LV003	6 118 669,12	6 118 669,12	1 815 403,17	8
9	ERAF	Mazāk attīstīti	055	01	02	07	09		18	LV005	7 432 363,20	7 432 363,20	4 997 862,18	11
9	ERAF	Mazāk attīstīti	055	01	02	07	09		18	LV007	10 109 106,20	10 109 106,20	3 818 565,90	14
9	ERAF	Mazāk attīstīti	055	01	02	07	09		18	LV008	12 858 192,08	12 858 192,08	6 599 320,94	10
9	ERAF	Mazāk attīstīti	055	01	02	07	09		18	LV009	8 871 162,53	8 871 162,53	2 640 787,13	12
9	ERAF	Mazāk attīstīti	055	01	07	07	09		20	LV00	2 486 091,00	2 486 091,00	1 548 230,86	1
9	ESF	Mazāk attīstīti	109	01	07	07		08	18	LV00	146 322 252,48	122 425 241,77	112 411 454,22	7
9	ESF	Mazāk attīstīti	109	01	07	07		08	18	LV007	1 748 611,16	1 748 611,16	1 748 611,16	1
9	ESF	Mazāk attīstīti	109	01	07	07		08	20	LV00	1 146 716,00	1 146 716,00	845 028,38	1

Prioritārais virziens	Izdevumu raksturojumi		Kategoriju sadalījuma dimensijas								Finanšu dati			
	Fonds	Reģiona kategorija	Intervences joma	Finansējuma veids	Teritorijas dimensija	Teritorijas dimensijas īstenošanas mehānisms	Tematiskā mērķa dimensija	ESF sekundārā tēma	Saimnieciskās darbības dimensija	Atrašanās vietas dimensija	Atbalstam atlasīto darbību kopējās atbilstīgās izmaksas	Atbalstam atlasīto darbību publiskās atbilstīgās izmaksas	Kopējie atbilstīgie izdevumi, kurus atbalsta saņēmēji ir deklarējuši vadošajai iestādei	Atlasīto darbību skaits
9	ESF	Mazāk attīstīti	112	01	07	07		08	18	LV00	66 667 243,66	66 667 243,66	45 734 678,43	8
9	ESF	Mazāk attīstīti	112	01	07	07		08	18	LV003	4 641 391,00	4 641 391,00	2 995 517,72	14
9	ESF	Mazāk attīstīti	112	01	07	07		08	18	LV005	5 676 541,60	5 676 541,60	4 029 642,98	19
9	ESF	Mazāk attīstīti	112	01	07	07		08	18	LV006	5 848 465,33	5 848 465,33	5 251 011,84	1
9	ESF	Mazāk attīstīti	112	01	07	07		08	18	LV007	6 971 535,05	6 971 535,05	5 358 301,11	20
9	ESF	Mazāk attīstīti	112	01	07	07		08	18	LV008	3 625 416,00	3 625 416,00	2 801 418,01	21
9	ESF	Mazāk attīstīti	112	01	07	07		08	18	LV009	4 747 914,47	4 747 914,47	3 605 112,79	21
9	ESF	Mazāk attīstīti	112	01	07	07		08	20	LV003	206 354,20	206 354,20	206 354,20	1
9	ESF	Mazāk attīstīti	112	01	07	07		08	21	LV00	3 757 399,00	3 757 399,00	3 073 038,10	1
9	ESF	Mazāk attīstīti	112	01	07	07		08	21	LV003	9 449 973,25	9 449 973,25	4 146 407,18	11
9	ESF	Mazāk attīstīti	112	01	07	07		08	21	LV005	7 891 981,97	7 891 981,97	3 699 966,84	4
9	ESF	Mazāk attīstīti	112	01	07	07		08	21	LV006	15 735 921,98	15 735 921,98	7 181 333,51	28
9	ESF	Mazāk attīstīti	112	01	07	07		08	21	LV007	429 541,09	429 541,09	327 761,09	5
9	ESF	Mazāk attīstīti	112	01	07	07		08	21	LV008	11 673 462,04	11 673 462,04	4 777 529,66	7
9	ESF	Mazāk attīstīti	112	01	07	07		08	21	LV009	8 656 350,00	8 656 350,00	4 470 345,57	1
9	ESF	Mazāk attīstīti	112	01	07	07		08	24	LV006	63 256,73	63 256,73	0,00	1
10	ESF	Mazāk attīstīti	121	01	07	07		08	18	LV00	13 219 754,21	13 219 754,21	11 468 767,60	7
10	ESF	Mazāk attīstīti	121	01	07	07		08	18	LV003	49 917,31	49 917,31	49 917,31	1
10	ESF	Mazāk attīstīti	121	01	07	07		08	18	LV005	69 947,42	69 947,42	69 947,42	2
10	ESF	Mazāk attīstīti	121	01	07	07		08	18	LV006	837 312,03	837 312,03	696 619,36	7
10	ESF	Mazāk attīstīti	121	01	07	07		08	18	LV007	32 768,27	32 768,27	32 768,27	1
10	ESF	Mazāk attīstīti	121	01	07	07		08	18	LV009	130 000,00	130 000,00	130 000,00	2
10	ESF	Mazāk attīstīti	122	01	07	07		08	18	LV00	2 478 025,84	2 478 025,84	1 699 160,88	2
10	ESF	Mazāk attīstīti	123	01	07	07		08	18	LV00	7 658 536,32	7 658 536,32	6 552 217,87	18
10	ESF	Mazāk attīstīti	123	01	07	07		08	18	LV006	614 447,78	614 447,78	614 447,78	4
11	ERAF	Mazāk attīstīti	121	01	07	07			18	LV00	31 696 666,78	31 696 666,78	28 677 751,18	15
11	ERAF	Mazāk attīstīti	121	01	07	07			18	LV003	21 057,14	21 057,14	21 057,14	1
11	ERAF	Mazāk attīstīti	121	01	07	07			18	LV005	86 010,20	86 010,20	86 010,20	2
11	ERAF	Mazāk attīstīti	121	01	07	07			18	LV006	14 144 261,29	14 144 261,29	14 144 261,29	9
11	ERAF	Mazāk attīstīti	121	01	07	07			18	LV007	16 010,40	16 010,40	16 010,40	1
11	ERAF	Mazāk attīstīti	121	01	07	07			18	LV008	52 275,71	52 275,71	52 275,71	1
11	ERAF	Mazāk attīstīti	121	01	07	07			18	LV009	78 484,37	78 484,37	78 484,37	2
12	KF		121	01	07	07			18	LV00	47 741 772,69	47 741 772,69	47 741 772,69	6

Prioritārais virziens	Izdevumu raksturlielumi		Kategoriju sadalījuma dimensijas							Finanšu dati				
	Fonds	Reģiona kategorija	Intervences joma	Finansējuma veids	Teritorijas dimensija	Teritorijas dimensijas īstenošanas mehānisms	Tematiskā mērķa dimensija	ESF sekundārā tēma	Saimnieciskās darbības dimensija	Atrašanās vietas dimensija	Atbalstam atlasīto darbību kopējās atbilstīgās izmaksas	Atbalstam atlasīto darbību publiskās atbilstīgās izmaksas	Kopējie atbilstīgie izdevumi, kurus atbalsta saņēmēji ir deklarējuši vadošajai iestādei	Atlasīto darbību skaits
12	KF		121	01	07	07			18	LV006	137 242,86	137 242,86	137 242,86	1

8. tabula. Savstarpējā finansējuma izmantošana

1	2	3	4	5	6
Savstarpējā finansējuma izmantošana	Prioritārais virziens	ES atbalsta summa, ko paredzēts izmantot savstarpējam finansējumam, pamatojoties uz atlasītajām darbībām (EUR)	ES atbalsta daļa prioritārajam virzienam (%) (3/ES atbalsts prioritārajam virzienam *100)	ES atbalsta summa, kas izmantota savstarpējam finansējumam, pamatojoties uz atbilstīgiem izdevumiem, kurus saņēmējs ir deklarējis vadošajai iestādei (EUR)	ES atbalsta daļa prioritārajam virzienam (%) (5/ES atbalsts prioritārajam virzienam *100)
Izmaksas, par kurām var saņemt atbalstu ESF ietvaros, bet saņem no ERAF	1	0,00		0,00	
Izmaksas, par kurām var saņemt atbalstu ERAF ietvaros, bet saņem no ESF	10	0,00		0,00	
Izmaksas, par kurām var saņemt atbalstu ESF ietvaros, bet saņem no ERAF	11	0,00		0,00	
Atbilstīgās izmaksas, par kurām var saņemt atbalstu ESF REACT-EU ietvaros, bet saņem no ERAF REACT-EU	13	0,00		0,00	
Atbilstīgās izmaksas, par kurām var saņemt atbalstu ERAF REACT-EU ietvaros, bet saņem no ESF REACT-EU	14	0,00		0,00	
Izmaksas, par kurām var saņemt atbalstu ESF ietvaros, bet saņem no ERAF	2	0,00		0,00	
Izmaksas, par kurām var saņemt atbalstu ESF ietvaros, bet saņem no ERAF	3	0,00		0,00	
Izmaksas, par kurām var saņemt atbalstu ERAF ietvaros, bet saņem no ESF	3	0,00		0,00	
Izmaksas, par kurām var saņemt atbalstu ESF ietvaros, bet saņem no ERAF	4	0,00		0,00	
Izmaksas, par kurām var saņemt atbalstu ESF ietvaros, bet saņem no ERAF	5	0,00		0,00	
Izmaksas, par kurām var saņemt atbalstu ESF ietvaros, bet saņem no ERAF	6	0,00		0,00	
Izmaksas, par kurām var saņemt atbalstu ERAF ietvaros, bet saņem no ESF	7	0,00		0,00	
Izmaksas, par kurām var saņemt atbalstu ESF ietvaros, bet saņem no ERAF	8	0,00		0,00	
Izmaksas, par kurām var saņemt atbalstu ERAF ietvaros, bet saņem no ESF	8	0,00		0,00	

Izmaksas, par kurām var saņemt atbalstu ESF ietvaros, bet saņem no ERAF	9	0,00	0,00
Izmaksas, par kurām var saņemt atbalstu ERAF ietvaros, bet saņem no ESF	9	0,00	0,00

9. tabula. To darbību izmaksas, kuras īsteno ārpus programmas darbības teritorijas (ERAF, ERAF REACT-EU un Kohēzijas fonds saistībā ar mērķi "Investīcijas izaugsmei un nodarbinātībai")

1	2	3	4	5
Prioritārais virziens	ES atbalsta summa, ko paredzēts izmantot darbībām, kuras īsteno ārpus programmas darbības teritorijas, pamatojoties uz atlasītajām darbībām (EUR)	ES atbalsta daļa prioritārajam virzienam (%) (3/ES atbalsts prioritārajam virzienam *100)	ES atbalsta summa, kas izmantota darbībām, kuras īsteno ārpus programmas darbības teritorijas, pamatojoties uz atbilstīgiem izdevumiem, kurus saņēmējs ir deklarējis vadošajai iestādei (EUR)	ES atbalsta daļa prioritārajam virzienam (%) (5/ES atbalsts prioritārajam virzienam *100)
1	0,00		0,00	
11	0,00		0,00	
12	0,00		0,00	
13	0,00		0,00	
2	0,00		0,00	
3	0,00		0,00	
4	0,00		0,00	
5	0,00		0,00	
6	0,00		0,00	
8	0,00		0,00	
9	0,00		0,00	

10. tabula. Izdevumi, kas radušies ārpus Savienības (ESF un ESF REACT-EU)

To izdevumu paredzamā summa, kas, pamatojoties uz atlasītajām darbībām, 8. un 10. tematiskā mērķa īstenošanas gaitā radušies ārpus Savienības (EUR)	Kopējā finanšu piešķiruma daļa (Savienības un valsts ieguldījums) ESF programmai vai ESF daļai programmā, kuru finansē no vairākiem fondiem (%) (1/kopējais finanšu piešķirums (Savienības un valsts ieguldījums) ESF programmai vai ESF daļai programmā, kuru finansē no vairākiem fondiem* 100)	Atbilstīgie izdevumi, kuri radušies ārpus Savienības un kurus saņēmējs ir deklarējis vadošajai iestādei (EUR)	Kopējā finanšu piešķiruma daļa (Savienības un valsts ieguldījums) ESF programmai vai ESF daļai programmā, kuru finansē no vairākiem fondiem (%) (3/kopējais finanšu piešķirums (Savienības un valsts ieguldījums) ESF programmai vai ESF daļai programmā, kuru finansē no vairākiem fondiem* 100)
0,00		0,00	

11. tabula. JNI resursu piešķirums jauniešiem ārpus atbilstīgajiem NUTS 2. līmeņa reģioniem

Prioritārais virziens	ES atbalsta summa JNI ietvaros (JNI īpašais piešķirums un atbilstošais ESF atbalsts), ko paredzēts piešķirt jauniešiem ārpus atbilstīgajiem NUTS 2. līmeņa reģioniem (EUR), kā norādīts darbības programmas 2.A.6.1. iedaļā	ES atbalsta summa JNI ietvaros (JNI īpašais piešķirums un atbilstošais ESF atbalsts), ko piešķir darbībām, kas atbalsta jauniešus ārpus atbilstīgajiem NUTS 2. līmeņa reģioniem (EUR)	Atbilstīgie izdevumi, kas radušies, veicot darbības, lai atbalstītu jauniešus ārpus atbilstīgajiem reģioniem (EUR)	Attiecīgais ES atbalsts atbilstīgajiem izdevumiem, kas radušies, veicot darbības, lai atbalstītu jauniešus ārpus atbilstīgajiem reģioniem, kas radušies, piemērojot prioritārā virziena līdzfinansējuma likmi (EUR)
7	0,00	0,00	0,00	0,00
Kopā	0,00	0,00	0,00	0,00

4. NOVĒRTĒJUMU KOPSAVILKUMI

Tādu programmas novērtējumu secinājumu kopsavilkums, kas kļuvuši pieejami iepriekšējā finanšu gadā, ar norādi uz izmantoto novērtējuma ziņojumu nosaukumu un pārskata periodu.

2022.gadā īstenotie izvērtējumi

2022.gadā noslēgti divi ES fondu 2014.–2020.gada plānošanas perioda DP “Izaugsme un nodarbinātība” PV noslēguma jeb *ex-post* izvērtējumi ES fondu intervences ietekmes novērtēšanai:

1) ES fondu 2014.–2020.gada plānošanas perioda DP “Izaugsme un nodarbinātība” 4. prioritārā virziena “Pāreja uz ekonomiku ar zemu oglekļa emisijas līmeni visās nozarēs” investīciju izvērtējums (4.PV *ex-post* izvērtējums)*

Saskaņā ar līgumu izvērtējumu veica SIA “CSE COE”. Izvērtējuma mērķis bija gūt pierādījumus DP ieguldījumu pārejai uz ekonomiku ar zemu oglekļa emisijas līmeni visās nozarēs, novērtējot lietderību, efektivitāti un ietekmi.

Latvijas politikas plānošanas dokumentos energoefektivitātes paaugstināšana ir noteikta kā nacionāla prioritāte. Izvērtējumā, aptverot visu Latvijas teritoriju, analizēta energoefektivitātes paaugstināšanā ieguldīto investīciju ietekme uz apstrādes rūpniecību, dažādu ēku sektoriem, centralizēto siltumapgādi, kā arī transporta nozari.

Izvērtējuma rezultāti liecina, ka no investīcijām energoefektivitātes paaugstināšanā dažādās nozarēs, tai skaitā centralizētajā siltumapgādē un transporta sistēmā, vislielākā gala labuma guvēju grupa ir iedzīvotāji. Secināts, ka šādas investīcijas ir būtiskas iedzīvotāju dzīves apstākļu un kvalitātes uzlabošanā. Vienlaikus, piemēram, no visiem daudzdzīvokļu māju iedzīvotājiem energoefektivitātes programmas (DME) ietvaros atbalstu saņēmuši apmēram tikai 2% - 3% šo iedzīvotāju. Līdz ar to faktiskajiem finansējuma saņēmējiem ietekme no realizētajiem projektiem ir būtiska, bet kopumā ietekme uz daudzdzīvokļu māju kopējo apjomu tomēr nav liela. Prasmīgi sabalansējot atbalsta apjomu un ieviešanas mehānismus, intervence ir jāturpina, un ļoti būtiski ir virzīties arī uz iedzīvotāju paradumu maiņu, iedzīvotājiem apzinoties, ka pašiem jārūpējas par saviem mājokļiem.

Lai arī investīcijām bijusi ievērojama ietekme publiskā sektora ēku energoefektivitātes paaugstināšanā, secināts, ka efektīviem un ilgtermiņa ieguvumiem nepietiek vien ar ēku siltināšanas pasākumiem, bet nepieciešami kompleksi pasākumi, piemēram, jumta labošana un nomainīšana, durvju, logu, inženiersistēmu nomainīšana vai pārbūve. Tāpēc būtiski ne tikai palielināt atbalsta finansējumu, bet arī paplašināt attiecināmo izmaksu mērogu.

2) ES fondu ieguldījumu ilgtspējīgas un kvalitatīvas nodarbinātībā un darbaspēka mobilitātē 2014.–2020. gada plānošanas periodā lietderības, efektivitātes un ietekmes izvērtējums (7. PV *ex-post* izvērtējums)

Saskaņā ar līgumu izvērtējumu veica nodibinājums “Baltic Institute of Social Sciences”.

Izvērtējuma mērķis bija izanalizēt lietderību, efektivitāti un ietekmi no ES fondu investīcijām uz nodarbinātību un darbaspēka mobilitāti.

Izvērtējumā vērtēti ieguldījumi nodarbinātības pieejamības veicināšanā darba meklētājiem un neaktīvām personām, jauniešu integrācijai darba tirgū, kā arī ieguldījumi, kas mērķēti, lai uzlabotu darbinieku un darba devēju spējas pielāgoties pārmaiņām. Secināts, ka investīcijas visās minētajās mērķa grupās un intervences jomās ir sekmējušas nodarbinātību, darbaspēka mobilitāti, un attiecībā uz spēju pielāgoties pārmaiņām – palīdzējušas uzlabot nodarbināto darba vidi, t.sk. darba drošības un veselības aizsardzības apstākļus. Pētnieki secina, ka ieguldījumi šajā jomā ir jāturpina un iesaka vēl vairāk pilnveidot bezdarbnieku profilēšanu ar mērķi piedāvāt tādus pasākumus, kas dotu maksimāli augstāko potenciālu darba iegūšanā. Vienlaicīgi ir secināts, ka mērķtiecīgi jāuzlabo Nodarbinātības valsts aģentūras filiāļu darbinieku profesionālā kapacitāte un jāpastiprina bezdarbnieku apmācībā iesaistīto izglītības iestāžu uzraudzības un mācību procesa kvalitātes kontrole. Ņemot vērā apmācību pie darba devēja programmas augstos rezultātus nodarbinātības veicināšanā, pētnieki iesaka aktīvāk sekmēt darba devēju iesaisti šajā programmā, kā arī noteiktu bezdarbnieku grupu iesaisti, maksimāli samazinot birokrātiskos šķēršļus apmācāmo piesaistes procesā.

3) Personu apvienība “KPMG Baltics AS un SIA “Oxford Research Baltics” veica izvērtējumu “Vienkāršoto izmaksu piemērošanas iespējas 2021.-2027.gada ES fondu plānošanas”. Izvērtējuma metodoloģija ietvēra kvantitatīvo un kvalitatīvo datu analīzi par vienkāršoto izmaksu piemērošanas pieredzi 2014.-2020.gada periodā un vienkāršoto izmaksu izmantošanu 2021.-2027.gada periodā. Tika analizēti dati par faktiskajām izmaksām (to īpašības, tipoloģija, kopsakarības), kas radušies finansējuma saņēmējiem 2014.-2020.gada perioda DP ieviešanā, kā arī novērtēti atbildīgo iestāžu plāni attiecībā uz ES fondu KP programmas 2021 – 2027.gadam ieviešanu. Lai izvērtētu vienkāršoto izmaksu piemērošanas iespējamību Latvijā, tika izmantots zemākais iespējamais plānošanas datu līmenis, tas ir, SAM pasākumu līmenis. Katram SAM pasākumam tika izvērtēta vienkāršoto izmaksu piemērošanas normatīvā iespējamība, piemērošanas lietderība un praktiskā iespējamība. Secināts, ka SAM pasākumos, kuros projekta izmaksas pārsniegs 200 000 euro, bet intervences loģika paredz plašu finansējuma saņēmēju loku (piemēram, pašvaldības, pašvaldību kapitālsabiedrības, universitātes) un attiecināmo izmaksu struktūra ir labvēlīga vienkāršotu izmaksu piemērošanai, jārod iespēja izstrādāt specifiskas vienkāršoto izmaksu metodikas, kas atļautu vienotās likmes, vienas vienības izmaksu standarta likmes vai vienreizējā maksājuma piemērošanu vismaz daļai no attiecināmajām izmaksām.

Ieteikumu ieviešanas uzraudzība

Vadošā iestāde ir paredzējusi izmaiņas darbā ar izvērtējumu ieteikumiem, maksimāli koncentrējoties uz tiem, kuri ir stratēģiski būtiskākie, nodrošinot ieteikumu stingrāku uzraudzību un regulārāku progresa informācijas aktualizēšanu. 2022. gadā pēc šādas pieejas jau ir sagatavots izvērtējumu ieteikumu plāns, tajā iekļaujot noslēgto 2014. – 2020. gada plānošanas perioda 4. PV ex-post izvērtējuma un 7. PV izvērtējuma stratēģiskas nozīmes ieteikumus. Plānā arī norādītas par šo ieteikumu ieviešanu atbildīgās iestādes, to īstenojamās rīcības un sasniedzamie mērķi ieteikumu ieviešanā un efektīvāka atbalsta plānošanā attiecībā uz 2021. – 2027. gada plānošanas periodu. Izvērtējumu ieteikumu plāns (attiecīgo PV izvērtējumu stratēģiskie ieteikumi) apstiprināts attiecīgajās tematisko virzienu apakškomitejās.

Apkopojot informāciju par pārskata periodā (līdz 2022. gada novembra beigām) veiktajām izmaiņām esošajā ES fondu izvērtējumu ieteikumu ieviešanas plānā, ir secināts, ka:

1. no kopumā plānā esošajiem 306 ieteikumiem par ieviestiem ir uzskatāmi 245 (80%), bet 61 ieteikuma ieviešana ir uzsākta.
2. par stratēģiskiem ieteikumiem uzskatāmo ieteikumu ieviešana notikusi 80% apjomā (148 no 184 stratēģiskajiem ieteikumiem).
3. ņemot vērā iepriekš minēto par pāreju uz jaunu, stratēģiskāka līmeņa ieteikumu uzraudzību, paralēli notiks arī vēl ieviešanas procesā esošā 61 ieteikuma progresu uzraudzība. Lielākā daļa no šiem 61 ieteikumiem ir saistīti ar 2021. – 2027.gada plānošanas perioda uzsākšanu un attiecīgo jomu normatīvo aktu par ES fondu atbalstu izstrādi un investīciju uzsākšanu.

**Izvērtējums pieejams šeit: https://www.esfondi.lv/upload/Zinojumi/fm_dp-4-prioritates-izvertejuma-zinojums.pdf*

5. ATTIECĪGĀ GADĪJUMĀ — INFORMĀCIJA PAR JAUNATNES NODARBINĀTĪBAS INICIATĪVAS ĪSTENOŠANU, TOSTARP NO REACT-EU

Jauniešu bezdarba mazināšanai turpinājās JNĪ Jauniešu garantijas (JG) 7.2.1. SAM īstenošana ar mērķi veicināt nodarbinātībā, izglītībā un apmācībās neiesaistītu jauniešu vecumā no 15 – 29 gadiem iesaisti darba tirgū vai izglītībā*.

2022. gadā nav bijuši jauni maksājumi, t.i., kopumā maksājumi projektos veikti par 65,59 milj. euro jeb 98,2% no 66,82 milj. euro no JNĪ/ESF piešķiruma; atbalsts sniegts 9553 personām (rādītājs i.7.2.1.b) – 95% no DP plānotā 2023. gada mērķa, bet iesaistīto jauniešu kopskaits ir 29 636 (rādītājs i.7.2.1.d) jeb 102% no DP mērķa.

Noslēdzoties Valsts izglītības attīstības aģentūras 7.2.1.2. SAM pasākuma projektam 2021. gada beigās**, ar grozījumiem Ministru kabineta 2015. gada 28. aprīļa noteikumos Nr.207 “Darbības programmas “Izaugsme un nodarbinātība” 7.2.1. specifiskā atbalsta mērķa “Palielināt nodarbinātībā, izglītībā vai apmācībās neiesaistītu jauniešu nodarbinātību un izglītības ieguvi Jauniešu garantijas ietvaros” pasākumu (..) ieviešanu”, kuri stājās spēkā 2022. gada 14. janvārī:

- noteikti nosacījumi projekta finansējuma atlikuma 1 265 366 euro (tai skaitā ESF finansējums – 649 325 euro, ES budžeta speciālais piešķirums JNĪ finansēšanai – 580 998 euro un VB līdzfinansējums – 35 043 euro) izmantošanas veicināšanai;
- mainīts finansējuma saņēmējs, nosakot, ka no 2022. gada 1. janvāra finansējuma saņēmējs ir Jaunatnes starptautisko programmu aģentūra (turpmāk – JSPA);
- paplašināti pieejamie atbalsta pasākumi jauniešiem, kuri nemācās, nav nodarbināti, paredzot jaunas atbalstāmās darbības – mentora vai kouča nodrošināšana, lai veicinātu NEET mērķa grupas jauniešu adaptāciju darba vietā vai izglītības iestādē.

JSPA īsteno 7.2.1.2 SAM pasākuma mērķa grupu ir jaunieši vecumā no 15 līdz 29 gadiem (ieskaitot), kuri nemācās, nav nodarbināti un saņēmuši vai saņem atbalstu 8.3.3. SAM “Attīstīt NEET jauniešu prasmes un veicināt to iesaisti izglītībā, Nodarbinātības valsts aģentūras īstenotajos pasākumos Jauniešu garantijas ietvaros un nevalstisko organizāciju vai jauniešu centru darbībā” projektā “PROTI un DARI” vai 14.1.1. specifiskā atbalsta mērķa “Atveseļošanas pasākumi izglītības nozarē” 14.1.1.2. pasākumā “Atbalsts NEET jauniešiem” ietvaros.***JSPA plānoto atbalstāmo darbību īstenošanu nodrošinās sadarbībā ar valstspilsētas vai novada pašvaldībām.

Turpmāk projektā atbalsts tiks nodrošināts NEET jauniešiem, kuri 8.3.3. SAM un 14.1.1.2. SAM projektā tiks uzrunāti, noprofilēti un saņēmuši konsultāciju turpmāka atbalsta nepieciešamībai. Jaunās 7.2.1.2. SAM pasākuma atbalsta darbības sekmēs kopējo 7.2.1.2. SAM pasākumam noteikto rādītāju izpildi.

2022. gadā turpinājās aktīvs sagatavošanās darbs, lai nodrošinātu JSPA 7.2.1.2. SAM pasākuma uzsākšanu/pārņemšanu, t.sk. apstiprināta kārtība, kādā JSPA veic 7.2.1.2. SAM pasākuma īstenošanu un vadību; ir izstrādāts un saskaņots JSPA un pašvaldību līguma projekts par sadarbību 7.2.1.2. SAM pasākuma īstenošanā, lai nodrošinātu atbalsta pieejamību jauniešiem 2023. gadā. Papildus sagatavoti informatīvi materiāli sadarbības partneriem 7.2.1.2. SAM pasākuma īstenošanai, t.sk. kopsavilkums par

izglītības programmu apguves iespējām, stipendiju un ceļa izdevumu piešķiršanu mērķa grupas jauniešiem projekta ietvaros, 2022.gada 19.jūlijā tika organizēts informatīvais seminārs ar potenciālajiem sadarbības partneriem.

Vienlaikus 2021. – 2022.gadā turpinājās jauniešu vecumā 15–29 gadi iesaiste aktīvā darba tirgus politikas pasākumos Nodarbinātības valsts aģentūrā (atbalsts tiek nodrošināts ES fondu projektu 7.1.1. SAM, 14.1.2. SAM, 9.1.1.1. SAM pasākumu un valsts nodarbinātības speciālā budžeta ietvaros). 2022. gadā 10 967 jaunieši saņēma karjeras konsultācijas, 1 516 jaunieši tika iesaistīti mācību pasākumos, 583 jaunieši uzlaboja savas darba iemaņas, 746 iesaistījās attālinātās apmācībās tiešsaistes kursu platformās, 395 jaunieši saņēma atbalstu reģionālajai mobilitātei, 9 751 jaunieši piedalījās skolēnu vasaras nodarbinātības pasākumos, 56 jaunieši saņēma ergoterapeita pakalpojumus, 289 jaunieši tika iesaistīti subsidētās nodarbinātības pasākumos un 107 – praktiskajā apmācībā darba vietā, 284 jaunieši piedalījās algotajos pagaidu sabiedriskajos darbos un 13 saņēma atbalstu savas komercdarbības uzsākšanai, 116 saņēma atbalsta pasākumus (psihologa konsultācijas, palīdzība atkarību ārstēšanai, profesionālās piemērotības noteikšana, Minesota), 3 saņēma atbalstu profesionālās kompetences novērtēšanai.

* Nodarbinātības valsts aģentūras 7.2.1.1. SAM pasākuma “Aktīvās darba tirgus politikas pasākumu īstenošana jauniešu bezdarbnieku nodarbinātības veicināšanai” īstenošana noslēdzās 2018.gada 31.decembrī. Detalizētu informāciju par to skatīt gada īstenošanas ziņojumā par darbības programmas “Izaugsme un nodarbinātība” ieviešanu 2018. gadā”.

** Valsts izglītības attīstības aģentūras īstenotais 7.2.1.2. SAM pasākuma “Sākotnējās profesionālās izglītības programmu īstenošana Jauniešu garantijas ietvaros” projekts noslēdzās 2021.gada 31.decembrī. Detalizētu informāciju par projektu skatīt gada īstenošanas ziņojumā par darbības programmas “Izaugsme un nodarbinātība” ieviešanu 2021. gadā”, kā arī iepriekšējos gados.

*** Informāciju par projektu skatīt: Sākotnējās profesionālās izglītības programmu īstenošana Jauniešu garantijas ietvaros - Jaunatnes starptautisko programmu aģentūra; arī LM mājaslapā: <https://www.lm.gov.lv/lv/jauniesu-garantija>

6 JAUTĀJUMI, KAS IETEKMĒ PROGRAMMAS DARBĪBAS REZULTĀTUS, UN VEIKTIE PASĀKUMI (Regulas (ES) Nr. 1303/2013 50. panta 2. punkts)

a) Jautājumi, kas ietekmē programmas darbības rezultātus, un veiktie pasākumi

DP ieviešanu, jo īpaši infrastruktūras projektus, negatīvi ietekmēja ārkārtas izaicinājumi, ko radījusi sākumā Covid-19 pandēmija, bet kopš 2022.gada 24.februāra - Krievijas karš Ukrainā, piemērotās sankciju un pretpasākumu sekas, t. sk. augsta inflācija, sadārdzinājumi, piegāžu ķēžu traucējumi u.c. Zemākais progress šobrīd 2.PV ERAF, 4.PV KF, 6.PV KF un 9.PV ERAF. Tādēļ ES fondu vadībā iesaistītās iestādes turpina veikt pasākumus, lai sekmētu projektu pabeigšanu un ES finansējuma izmantošanu pilnā apmērā, gan projektu līmenī, gan DP līmenī.

2022.gada 1.pusgadā veikti grozījumi DP - papildināts ar REACT-EU finansējuma sadalījumu atbilstoši EK lēmumam par 2022.gada REACT-EU piešķirumu ar Covid-19 saistītajiem pasākumiem, kā arī iekļauts priekšlikums pāriet uz 100% REACT-EU finansējuma likmi 13. un 14. prioritārajā virzienā (REACT-EU ESF un ERAF investīcijas). Atsevišķos SAM ietverti grozījumi attiecībā uz atbalstāmajām darbībām un uzraudzības rādītājiem saistībā ar Covid-19 ietekmi uz projektu īstenošanu. Savukārt 2022.gada 2.pusgadā grozījumi DP veikti ar mērķi nodrošināt finansējuma novirzīšanu Eiropas Atbalsta fondam vistrūcīgākajām personām (FEAD) saistībā ar Ukrainas kara bēgļu pieplūdumu Latvijā. Vienlaikus tika veikti tehniski precizējumi, lai nodrošinātu iespēju pārstrukturēt KF un ERAF izdevumus (pārdalīti atsevišķi SAM ERAF finansējuma avoti uz KF), lai optimāli izmantotu visu fondu finansējumu).

Ņemot vērā, ka atsevišķus projektus nebūs iespējams pabeigt līdz plānošanas perioda attiecināmības termiņam (līdz 2023.gada beigām), Latvija izmantos iespējas, ko piedāvā EK un kas paredzētas 2014.-2020.gada plānošanas perioda slēgšanas vadlīnijās*, proti, (1) finansējuma saņēmēji varēs pabeigt projektus ar pašu līdzekļiem ("nefunkcionējošs projekts") vai (2) pilnībā vai daļēji finansējot no 2021.–2027.gadu programmas ar ES fondu līdzfinansējumu, "pārceļot" projektu uz jauno periodu vai "posmojot" divu periodu ietvaros. Gadījumā, ja būs nepieciešams investīciju izdevumu efektīvai izmantošanai ar ES fondu līdzfinansējumu, 2023. gadā tiks rosināti papildu DP grozījumi.

Vienlaikus vadības un kontroles sistēmas uzlabošanai turpinās darbs pie vairākiem sistēmiskiem pasākumiem, pamatojoties uz ES un citu institūciju veiktajiem auditiem. Piemēram, ņemot vērā Eiropas revīzijas palātas likumdošanas audita konstatējumus par "mākslīgi" sadalītu iepirkumu risku, turpinās darbs pie uzlabojumiem Elektronisko iepirkumu sistēmā (EIS), lai efektīvāk ar iepirkumu plānu kontroles pasākumiem mazinātu riska iespējamību, kā arī sniegtu atbalstu projektu īstenotājiem šāda riska vērtēšanā un novēršanā. Tāpat arī Iepirkumu uzraudzības birojs 2022.gada 14.oktobrī ir atjaunojis skaidrojumu "Paredzamās līgumcenas noteikšanas pamatprincipi, lai izvēlētos atbilstošu iepirkuma procedūru", lai veicinātu iepirkumu veicēju izpratni par paredzamās līgumcenas noteikšanas pamatprincipiem, papildus pievienojot pielikumu "Kontroljautājumi pasūtītājam, lai izvairītos no iepirkumu nepamatotas sadalīšanas".

* 2022.gada 14.decembrī aktualizētās EK vadlīnijas par to darbības programmu slēgšanu, kuras pieņemtas atbalsta saņemšanai no ERAF, ESF, KF un Eiropas Jūrlietu un zivsaimniecības fonda

(2014.–2020. gada periodā) (2022/C 474/01): https://www.esfondi.lv/upload/Vadlinijas/2014-2020_slegsanas-vadlinijas_apst_14.12.2022.pdf.

b) Novērtējums par to, vai progress mērķu izpildē ir pietiekams, lai nodrošinātu to sasniegšanu, attiecīgā gadījumā norādot visas koriģējošās darbības, kas veiktas vai plānotas.

No DP snieguma ietvara 30 iznākuma rādītājiem 2023.gada mērķa vērtības ir sasnieguši jau vairāk kā puse jeb 16 rādītāji.

65% robeža ir sasniegta 27 rādītājiem. Diviem rādītājiem transporta nozarē izpilde ir mazāka par 60%, attiecīgi Satiksmes ministrija kā atbildīgā iestāde un CFLA kā sadarbības iestāde un līgumslēdzējs pastiprināti kontrolē riskus, ņemot vērā, ka 2014.-2020.gada perioda tuvojas noslēgumam. Vienlaikus tiek meklēti risinājumi, lai iespējami šos riskus mazinātu (plānoti DP grozījumi, lai pārplānotu sasniedzamos mērķus īpaši pamatotos objektīvos gadījumos).

Papildus ES fondu atbildīgās iestādes vērtē iespēju izmantot jaunus ES atbalsta instrumentus: CARE, FAST-CARE un SAFE. Šobrīd tiek analizēti ES fondu līdzfinansēto projektu īstenošanas tempi, lai apzinātu potenciālos finansējuma atlikumus/ietaupījumus, kurus varētu novirzīt no valsts budžeta finansētiem pasākumiem, kas atbilstu kādam no instrumentiem.

7. KOPSAVILKUMS SABIEDRĪBAI

Plašai sabiedrībai paredzētu ikgadējā un nobeiguma īstenošanas ziņojuma satura kopsavilkumu publisko un augšupielādē kā atsevišķu failu gada un nobeiguma īstenošanas ziņojuma pielikuma veidā.

Kopsavilkumu sabiedrībai var augšupielādēt/atrast iedaļā Vispārīgi > Dokumenti SFC 2014 lietotnē

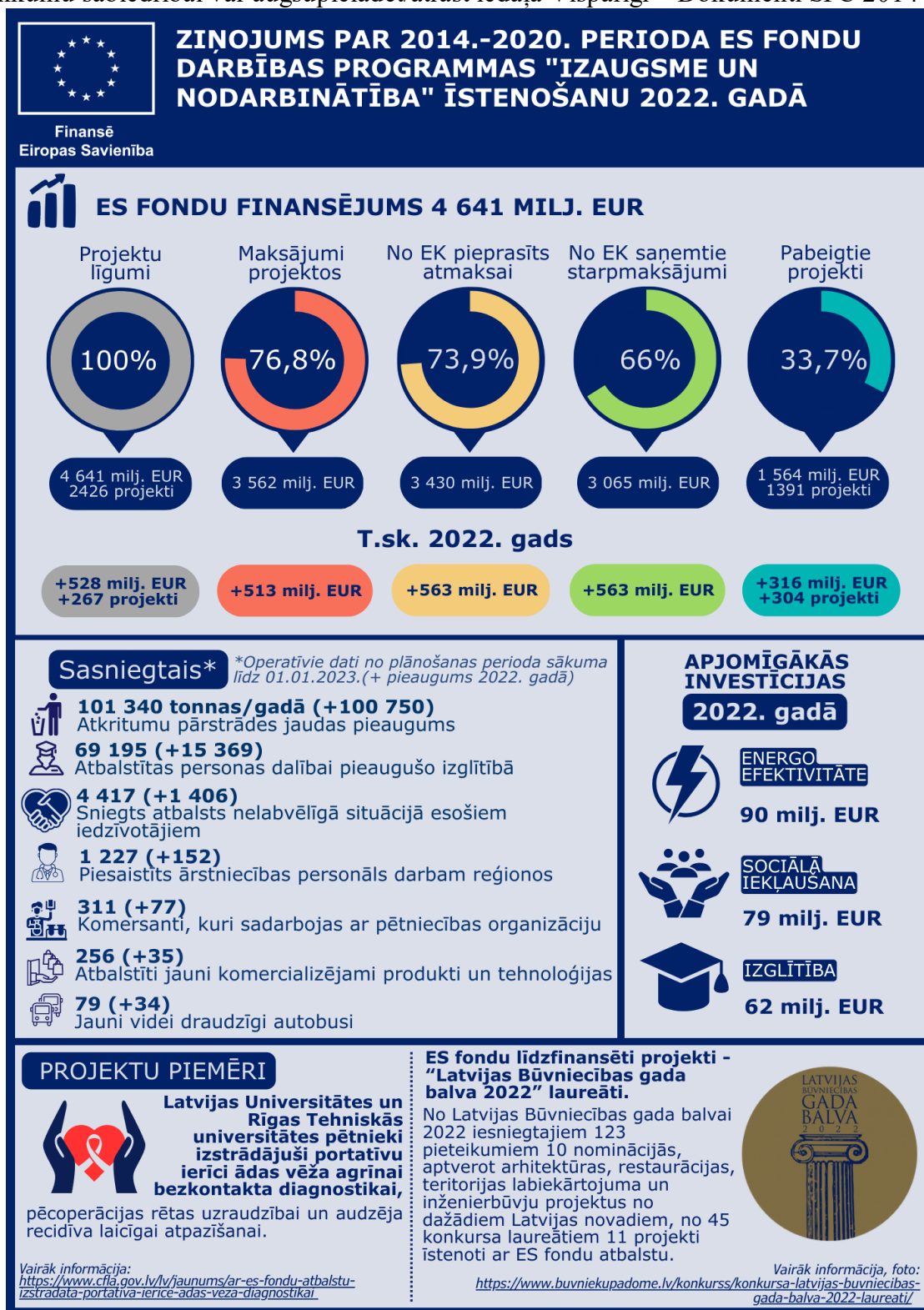

8. ZIŅOJUMS PAR FINANŠU INSTRUMENTU ĪSTENOŠANU

I. Tās programmas un prioritātes vai pasākuma identifikācija, no kuras tiek nodrošināts no ESI fondiem piešķirtais atbalsts (Regulas (ES) Nr. 1303/2013 46. panta 2. punkta a) apakšpunkts)	
1. Prioritārie virzieni vai pasākumi, kas atbalsta finanšu instrumentu, tostarp fondu fondu, saskaņā ar ESI fondu programmu.	
1.1. Prioritārais virziens, kas atbalsta finanšu instrumentu saskaņā ar ESI fondu programmu	3 - Mazo un vidējo komersantu konkurētspēja
2. Tā ESI fonda(-u) nosaukums, kas atbalsta finanšu instrumentu saskaņā ar prioritāro virzienu vai pasākumu	ERAF
3. Tematiskais(-ie) mērķis(-i), kas minēts(-i) Regulas (ES) Nr. 1303/2013 9. panta pirmajā daļā un ko atbalsta ar finanšu instrumentu	03 - Uzlabot mazo un vidējo uzņēmumu, kā arī lauksaimniecības nozares (attiecībā uz ELFLA) un zivsaimniecības un akvakultūras nozares (attiecībā uz EJZF) konkurētspēju
3.1. ESI Fondu summas, par ko uzņemtas saistības finansēšanas nolīgumos no individuālā tematiskā mērķa, kas izvēlēts 3. laukā (pēc izvēles)	160 962 467,86
4. Citas ESI fondu programmas, kas nodrošina ieguldījumus finanšu instrumentā	
4.1. CCI numurs katrai no pārējām ESI fonda programmām, kuras nodrošina ieguldījumus finanšu instrumentā	
30. Ex-ante novērtējuma pabeigšanas datums	2015.30.4
31. To struktūru atlase, kuras īsteno finanšu instrumentu	
31.1. Vai atlases vai izraudzīšanās process jau ir sākts	Jā
II. Finanšu instrumenta un īstenošanas kārtības apraksts (Regulas (ES) Nr. 1303/2013 46. panta 2. punkta b) apakšpunkts)	
5. Finanšu instrumenta nosaukums	Altum Fondu fonds
6. Finanšu instrumenta juridiskā adrese/darījumdarbības vieta (valsts un pilsētas nosaukums)	Latvija, Rīga
7. Īstenošanas kārtība	
7.1. Savienības līmenī izveidoti finanšu instrumenti, ko tieši vai netieši pārvalda Komisija, kā norādīts Regulas (ES) Nr. 1303/2013 38. panta 1. punkta a) apakšpunktā un kurus atbalsta ar ESI fondu programmas ieguldījumiem.	Nē
7.1.1. Savienības līmeņa finanšu instrumenta nosaukums	
7.2. Valsts, reģionālā, starptautiskā vai pārrobežu līmenī izveidots finanšu instruments, ko pārvalda vadošā iestāde vai kas ir vadošās iestādes pārziņā, kuri ir minēti 38. panta 1. punkta b) apakšpunktā un kurus atbalsta ar ESI fondu programmas ieguldījumiem saskaņā ar Regulas (ES) Nr. 1303/2013 38. panta 4. punkta a), b) un c) apakšpunktiem.	Īstenošanas pilnvarojums
7.3. Finanšu instruments, kas minēts 38. panta 1. punkta c) apakšpunktā un kurā vadošās iestādes (VI) sniegts finanšu ieguldījums apvienots ar EIB finanšu produktiem Eiropas Stratēģisko investīciju fonda ietvaros saskaņā ar 39.a pantu	
8. Finanšu instrumenta veids	Fondu fonds
10. Finanšu instrumenta juridiskais statuss saskaņā ar Regulas (ES) Nr. 1303/2013 38. panta 6. punktu (tikai attiecībā uz	Atsevišķs finanšu bloks

38. panta 4. punkta b) apakšpunktā minētajiem finanšu instrumentiem): fiduciārais konts, kas atvērts uz īstenošanas struktūras vārda un vadošās iestādes vārdā, vai finanšu instrumenti, kas izveidoti kā atsevišķa finansējuma daļa finanšu iestādē.	
III. Tās struktūras identifikācija, kas īsteno finanšu instrumentu, kā minēts Regulas (ES) Nr. 1303/2013 38. panta 1. punkta a) apakšpunktā, 38. panta 4. punkta a), b) un c) apakšpunktā, un finanšu starpnieki, kas minēti Regulas (ES) Nr. 1303/2013 38. panta 5. punktā (Regulas (ES) Nr. 1303/2013 46. panta 2. punkta c) apakšpunkts)	
11. Struktūra, kas īsteno finanšu instrumentu	
11.1. Īstenošanas struktūras veids atbilstīgi Regulas (ES) Nr. 1303/2013 38. panta 4. punktam: a) pastāvošas vai jaunizveidotas juridiskās personas, kas paredzētas finanšu instrumentu īstenošanai; b) struktūra, kurai uzticēta īstenošana; c) vadošā iestāde, kas tiešā veidā veic īstenošanas pienākumus (tikai attiecībā uz aizdevumiem vai garantijām)	Valstij piederoša banka vai iestāde
11.1.1. Tās struktūras nosaukums, kas īsteno finanšu instrumentu	AS "Attīstības finanšu institūcija Altum"
11.1.2. Struktūras, kas īsteno finanšu instrumentu, juridiskā adrese/darījumdarbības vieta (valsts un pilsētas nosaukums)	Latvija, Rīga
12. Struktūras, kas īsteno finanšu instrumentu, atlases procedūra: publiskā iepirkuma līguma slēgšanas tiesību piešķiršana; cita procedūra	Starptautiskā sadarbība
12.1. Citas procedūras apraksts, kuru izmanto, lai atlasītu struktūras, kas īsteno finanšu instrumentu	
13. Datums, kurā parakstīts finansēšanas nolīgums ar struktūru, kas īsteno finanšu instrumentu	2016.8.6
IV. Finanšu instrumentā iemaksātā programmas ieguldījumu kopējā summa pa prioritātēm vai pasākumiem un radušās pārvaldības izmaksas vai samaksātā pārvaldības maksa (Regulas (ES) Nr. 1303/2013 46. panta 2. punkta d) un e) apakšpunkts)	
14. Programmas ieguldījumu kopsumma, par ko uzņemtas saistības finansēšanas nolīgumā (EUR)	183 108 407,47
14.1. no kuriem ESI fondu ieguldījums (EUR)	160 962 467,86
14.1.1. no kuriem ERAF (EUR) (izvēles)	160 962 467,86
14.1.2. no kuriem Kohēzijas fonds (EUR) (izvēles)	0,00
14.1.3. no kuriem ESF (EUR) (izvēles)	0,00
14.1.4. no kuriem ELFLA (EUR) (izvēles)	0,00
14.1.5. no kuriem EJZF (EUR) (izvēles)	0,00
15. Programmas ieguldījumu kopsumma, kas samaksāta finanšu instrumentā (EUR)	164 145 939,61
15.1. no kuriem ESI fondu ieguldījumu summas (EUR)	138 250 000,00
15.1.1. no kuriem ERAF (EUR)	138 250 000,00
15.1.2. no kuriem Kohēzijas fonds (EUR)	0,00
15.1.3. no kuriem ESF (EUR)	0,00
15.1.4. no kuriem ELFLA (EUR)	0,00
15.1.5. no kuriem EJZF (EUR)	0,00
15.2. no kuriem valsts līdzfinansējuma kopsumma (EUR)	25 895 939,61
15.2.1. no kuriem valsts publiskā sektora finansējuma kopsumma (EUR)	3 750 000,00

15.2.2. no kuriem valsts privātā sektora finansējuma kopsumma (EUR)	22 145 939,61
16. Programmas ieguldījumu kopsumma, kas samaksāta finanšu instrumentā Jaunatnes nodarbinātības iniciatīvas (JNI) ietvaros (EUR)	0,00
17. Pārvaldības izmaksu un maksu kopējā summa, kas samaksāta no programmas ieguldījumiem (EUR)	2 266 911,81
17.1. no kuras pamata atlīdzība (EUR)	2 125 547,75
17.2. no kuras uz darbības rezultātiem balstīta atlīdzība (EUR)	141 364,06
21. Zemes un/vai nekustamā īpašuma ieguldījumi finanšu instrumentā saskaņā ar Regulas (ES) Nr. 1303/2013 37. panta 10. punktu (attiecas tikai uz nobeiguma ziņojumu) (EUR)	
VI. Finanšu instrumenta darbības rezultāti, tostarp paveiktais tā izveidē un finanšu instrumenta īstenošanas struktūru atlasē, ieskaitot struktūru, kas īsteno fondu fondu (Regulas (ES) Nr. 1303/2013 46. panta 2. punkta f) apakšpunkts)	
32. Informācija par to, vai pārskata gada beigās finanšu instruments joprojām darbojās	Jā
32.1. Ja pārskata gada beigās finanšu instruments nedarbojās, norādīt likvidācijas datumu	
VII. Procenti un citi ieņēmumi no atbalsta, kas no ESI fondiem sniegts finanšu instrumentam, un programmu līdzekļi, kas iemaksāti atpakaļ finanšu instrumentos no investīcijām, kā minēts 43. un 44. pantā, un pašu kapitāla investīciju vērtība, ņemot vērā iepriekšējos gadus (Regulas (ES) Nr. 1303/2013 46. panta 2. punkta g) un i) apakšpunkts)	
35. Procenti un citi ieņēmumi, kas rodas no ESI fondu maksājumiem finanšu instrumentā (EUR)	5 312,88
37. To atkārtoti izmantoto līdzekļu summas, kas iemaksātas atpakaļ finanšu instrumentā un kas attiecināmas uz atbalstu no ESI fondiem	0,00
37.1. no kā summas, kas iemaksātas preferenciālai atlīdzībai privātā sektora investoriem, kuri darbojas saskaņā ar tirgus ekonomikas principu un nodrošina ekvivalentus resursus atbalsta piešķiršanai finanšu instrumentam no ESI fondiem vai kuri veic līdzinvestīcijas galasaņēmēju līmenī (EUR)	0,00
37.2. no kā summas, kas samaksātas, lai atlīdzinātu radušās pārvaldības izmaksas un segtu finanšu instrumenta pārvaldības maksas (EUR)	0,00
37.3. no kā summas, ar kurām sedz tādus zaudējumus finanšu instrumentam piešķirtā ESI fondu ieguldījuma nominālvērtībā, kuri izriet no negatīviem procentiem, ja šie zaudējumi rodas, neraugoties uz aktīvu finanšu līdzekļu pārvaldību, ko veic struktūras, kas īsteno finanšu instrumentus (EUR)	
VIII. Paveiktais finanšu instrumenta veikto investīciju paredzamā sviras efekta sasniegšanā un ieguldījumu un līdzdalības vērtība (Regulas (ES) Nr. 1303/2013 46. panta 2. punkta h) apakšpunkts)	
38. Finanšu instrumentā piesaistīto citu ieguldījumu kopsumma, neskaitot ESI fondus (EUR)	
38.1. Citu ieguldījumu kopsumma (neskaitot ESI fondus), par ko uzņemtas saistības finansēšanas nolīgumā ar struktūru, kas īsteno finanšu instrumentu (EUR)	90 320 000,00
38.1A. EIB finanšu produkta ieguldījums, par ko uzņemtas saistības finansēšanas nolīgumā ar struktūru, kas īsteno finanšu	0,00

instrumentu (attiecas tikai uz 38. panta 1. punkta c) apakšpunktā minētajiem instrumentiem) (EUR)	
38.2. Finanšu instrumentā iemaksāto citu ieguldījumu kopsumma, neskaitot ESI fondus (EUR)	31 858 494,00
38.2.1. no kuriem publiskā sektora ieguldījumi (EUR)	3 750 000,00
38.2.2. no kuriem privātā sektora ieguldījumi (EUR)	28 108 494,00
38.2A. EIB finanšu produkta ieguldījums, kas izmaksāts galasaņēmējam (attiecas tikai uz 38. panta 1. punkta c) apakšpunktā minētajiem instrumentiem) (EUR)	0,00

II. Finanšu instrumenta un īstenošanas kārtības apraksts (Regulas (ES) Nr. 1303/2013 46. panta 2. punkta b) apakšpunkts)	
5. Finanšu instrumenta nosaukums	Aizdevumu garantijas
6. Finanšu instrumenta juridiskā adrese/darījumdarbības vieta (valsts un pilsētas nosaukums)	Latvija, Rīga
8. Finanšu instrumenta veids	Fondu fonda īpašs fonds
8.2. Saistītais fondu fonds	Altum Fondu fonds
8.1. Pielāgoti finanšu instrumenti vai tādi instrumenti, kas atbilst standarta noteikumiem un nosacījumiem, proti, "standarta instrumenti".	Pielāgots
9. Finanšu instrumenta sniegtie produktu veidi: aizdevumi, mikroaizdevumi, garantijas, pašu kapitāla vai kvazikapitāla investīcijas, cits finanšu produkts vai cita veida atbalsts, kas apvienots finanšu instrumentā saskaņā ar Regulas (ES) 1303/2013 37. panta 7. punktu.	
9.0.1. Aizdevumi (\geq EUR 25 000)	Nē
9.0.2. Mikroaizdevumi ($<$ EUR 25 000 un izsniegti mikrouzņēmumiem) saskaņā ar SEC/2011/1134 final	Nē
9.0.3. Garantijas	Jā
9.0.4. Pašu kapitāls	Nē
9.0.5. Kvazikapitāls	Nē
9.0.6. Citi finanšu produkti	Nē
9.0.7. Cita veida atbalsts, kas apvienots ar finanšu instrumentu	Nē
9.1. Cita finanšu produkta apraksts	
9.2. Cita veida atbalsts, kas apvienots finanšu instrumentā: dotācija, procentu likmju subsīdija un garantijas maksas subsīdija saskaņā ar Regulas (ES) 1303/2013 37. panta 7. punktu.	
10. Finanšu instrumenta juridiskais statuss saskaņā ar Regulas (ES) Nr. 1303/2013 38. panta 6. punktu (tikai attiecībā uz 38. panta 4. punkta b) apakšpunktā minētajiem finanšu instrumentiem): fiduciārais konts, kas atvērts uz īstenošanas struktūras vārda un vadošās iestādes vārdā, vai finanšu instrumenti, kas izveidoti kā atsevišķa finansējuma daļa finanšu iestādē.	Atsevišķs finanšu bloks
III. Tās struktūras identifikācija, kas īsteno finanšu instrumentu, kā minēts Regulas (ES) Nr. 1303/2013 38. panta 1. punkta a) apakšpunktā, 38. panta 4. punkta a), b) un c) apakšpunktā, un finanšu starpnieki, kas minēti Regulas (ES) Nr. 1303/2013 38. panta 5. punktā (Regulas (ES) Nr. 1303/2013 46. panta 2. punkta c) apakšpunkts)	
11. Struktūra, kas īsteno finanšu instrumentu	
11.1. Īstenošanas struktūras veids atbilstīgi Regulas (ES) Nr. 1303/2013 38. panta 4. punktam: a) pastāvošas vai jaunizveidotas juridiskās personas, kas paredzētas finanšu instrumentu īstenošanai; b)	Valstij piederoša banka vai iestāde

struktūra, kurai uzticēta īstenošana; c) vadošā iestāde, kas tiešā veidā veic īstenošanas pienākumus (tikai attiecībā uz aizdevumiem vai garantijām)	
11.1.1. Tās struktūras nosaukums, kas īsteno finanšu instrumentu	AS "Attīstības finanšu institūcija Altum"
11.1.2. Struktūras, kas īsteno finanšu instrumentu, juridiskā adrese/darījumdarbības vieta (valsts un pilsētas nosaukums)	Latvija, Rīga
12. Struktūras, kas īsteno finanšu instrumentu, atlases procedūra: publiskā iepirkuma līguma slēgšanas tiesību piešķiršana; cita procedūra	Starptautiskā sadarbība
12.1. Citas procedūras apraksts, kuru izmanto, lai atlasītu struktūras, kas īsteno finanšu instrumentu	
13. Datums, kurā parakstīts finansēšanas nolīgums ar struktūru, kas īsteno finanšu instrumentu	2016.8.6
IV. Finanšu instrumentā iemaksātā programmas ieguldījumu kopējā summa pa prioritātēm vai pasākumiem un radušās pārvaldības izmaksas vai samaksātā pārvaldības maksa (Regulas (ES) Nr. 1303/2013 46. panta 2. punkta d) un e) apakšpunkts)	
14. Programmas ieguldījumu kopsumma, par ko uzņemtas saistības finansēšanas nolīgumā (EUR)	43 770 836,67
14.1. no kuriem ESI fondu ieguldījums (EUR)	43 770 836,67
14.1.1. no kuriem ERAF (EUR) (izvēles)	43 770 836,67
14.1.2. no kuriem Kohēzijas fonds (EUR) (izvēles)	0,00
14.1.3. no kuriem ESF (EUR) (izvēles)	0,00
14.1.4. no kuriem ELFLA (EUR) (izvēles)	0,00
14.1.5. no kuriem EJZF (EUR) (izvēles)	0,00
15. Programmas ieguldījumu kopsumma, kas samaksāta finanšu instrumentā (EUR)	43 770 836,67
15.1. no kuriem ESI fondu ieguldījumu summas (EUR)	43 770 836,67
15.1.1. no kuriem ERAF (EUR)	43 770 836,67
15.1.2. no kuriem Kohēzijas fonds (EUR)	0,00
15.1.3. no kuriem ESF (EUR)	0,00
15.1.4. no kuriem ELFLA (EUR)	0,00
15.1.5. no kuriem EJZF (EUR)	0,00
15.2. no kuriem valsts līdzfinansējuma kopsumma (EUR)	0,00
15.2.1. no kuriem valsts publiskā sektora finansējuma kopsumma (EUR)	0,00
15.2.2. no kuriem valsts privātā sektora finansējuma kopsumma (EUR)	0,00
16. Programmas ieguldījumu kopsumma, kas samaksāta finanšu instrumentā Jaunatnes nodarbinātības iniciatīvas (JNI) ietvaros (EUR)	0,00
17. Pārvaldības izmaksu un maksu kopējā summa, kas samaksāta no programmas ieguldījumiem (EUR)	2 422 421,06
17.1. no kuras pamata atlīdzība (EUR)	1 012 324,62
17.2. no kuras uz darbības rezultātiem balstīta atlīdzība (EUR)	1 410 096,44
18. Kapitalizētas pārvaldības izmaksas vai maksas saskaņā ar Regulas (ES) Nr. 1303/2013 42. panta 2. punktu (attiecas tikai uz nobeiguma ziņojumu) (EUR)	
19. Kapitalizētas procentu likmes subsīdijas vai garantijas maksas subsīdijas saskaņā ar Regulas (ES) Nr. 1303/2013 42. panta 1. punkta c) apakšpunktu (attiecas tikai uz nobeiguma ziņojumu) (EUR)	

20. Programmas ieguldījumu summa saistībā ar turpmākām investīcijām galasaņēmējos saskaņā ar Regulas (ES) Nr. 1303/2013 42. panta 3. punktu (attiecas tikai uz nobeiguma ziņojumu) (EUR)	
21. Zemes un/vai nekustamā īpašuma ieguldījumi finanšu instrumentā saskaņā ar Regulas (ES) Nr. 1303/2013 37. panta 10. punktu (attiecas tikai uz nobeiguma ziņojumu) (EUR)	
V. Tā atbalsta kopējā summa, ko finanšu instruments samaksājis galasaņēmējiem vai galasaņēmēju labā vai par ko tas uzņēmis saistības garantijas līgumos veikt investīcijas galasaņēmējos, pa ESI fondu programmām un prioritātēm vai pasākumiem (Regulas (ES) Nr. 1303/2013 46. panta 2. punkta e) apakšpunkts)	
22. Tā finanšu produkta nosaukums, ko piedāvā finanšu instruments	Garantijas
22.1. Tā finanšu produkta veids, ko piedāvā finanšu instruments	Garantija
24. Programmas ieguldījumu kopsumma, par ko uzņemtas saistības šajos aizdevumu, garantiju, pašu kapitāla, kvazikapitāla vai citu finanšu produktu nolīgumos ar galasaņēmējiem (EUR)	39 273 707,47
24.1. no kuriem ESI fondu ieguldījumu kopsumma (EUR)	39 273 707,47
25. Programmas ieguldījumu kopsumma, kas samaksāta galasaņēmējiem, izmantojot šo aizdevumu, mikroaizdevumus, pašu kapitālu vai citus produktus, vai, attiecībā uz garantiju, par ko uzņemtas saistības galasaņēmējiem izmaksātu aizdevumu veidā (pa produktiem) (EUR).	39 273 707,47
25.1. no kuriem ESI fondu ieguldījumu kopsumma (EUR)	39 273 707,47
25.1.1. no kuriem ERAF (EUR)	39 273 707,47
25.1.2. no kuriem Kohēzijas fonds (EUR)	0,00
25.1.3. no kuriem ESF (EUR)	0,00
25.1.4. no kuriem ELFLA (EUR)	0,00
25.1.5. no kuriem EJZF (EUR)	0,00
25.2. no kuriem valsts publiskā sektora līdzfinansējuma kopsumma (EUR)	0,00
25.3. no kuriem valsts privātā sektora līdzfinansējuma kopsumma (EUR)	0,00
26. To aizdevumu kopējā vērtība, kas faktiski izmaksāti galasaņēmējiem saistībā ar noslēgtajiem garantijas līgumiem (EUR)	299 090 036,40
26.1. Ar MVU izveidotā jaunā aizņēmuma finansējuma kopējā vērtība (KNR 39. panta 10. punkta b) apakšpunkts)	
27. To aizdevumu/garantiju/pašu kapitāla vai kvazikapitāla/citu finanšu produktu nolīgumu skaits, kas noslēgti ar galasaņēmējiem (pa produktiem)	776
28. Aizdevumu/garantiju/pašu kapitāla vai kvazikapitāla/citu finanšu produktu investīcijas galasaņēmējos (pa produktiem)	774
29. To finansējuma saņēmēju skaits, kas atbalstīti, izmantojot finanšu produktu	560
29.1. no tiem – lieli uzņēmumi	0
29.2. no tiem – MVU	560
29.2.1. no tiem – mikrouzņēmumi	161
29.3. no tiem – privātpersonas/fiziskas personas	0
29.4. no tiem – cita veida atbalstītie galasaņēmēji	0
29.4.1. cita veida atbalstīto galasaņēmēju apraksts	

33. Izsniegto, bet neatmaksāto aizdevumu kopējais skaits vai tādu garantiju kopējais skaits, kuras sniegtas un pieprasītas aizdevuma neatmaksāšanas gadījumā.	4
34. Izsniegto, bet neatmaksāto aizdevumu kopsomma (EUR) vai kopsomma, par ko uzņemtas saistības attiecībā uz garantijām, kas sniegtas un pieprasītas aizdevuma neatmaksāšanas gadījumā (EUR).	534 355,17
39. Paredzamais un sasniegtais sviras efekts, atsaucoties uz finansēšanas nolīgumu	
39.1. Paredzamais sviras efekts attiecībā uz aizdevumu/garantiju/pašu kapitāla vai kvazikapitāla investīcijām vai cita veida finanšu produktu, atsaucoties uz finansēšanas nolīgumu (pa produktiem).	6,70
39.2. Sasniegtais sviras efekts pārskata gada beigās attiecībā uz aizdevumu/garantiju/pašu kapitāla vai kvazikapitāla investīcijām vai cita veida finanšu produktu (pa produktiem).	7,14
39.3. Investīcijas, kas piesaistītas caur ESIF finanšu instrumentiem aizdevumu/garantiju/pašu kapitāla un kvazikapitāla investīcijām (pa produktiem) (izvēles)	0,00
VI. Finanšu instrumenta darbības rezultāti, tostarp paveiktais tā izveidē un finanšu instrumenta īstenošanas struktūru atlasē, ieskaitot struktūru, kas īsteno fondu fondu (Regulas (ES) Nr. 1303/2013 46. panta 2. punkta f) apakšpunkts)	
32. Informācija par to, vai pārskata gada beigās finanšu instruments joprojām darbojās	Jā
32.1. Ja pārskata gada beigās finanšu instruments nedarbojās, norādīt likvidācijas datumu	
VII. Procenti un citi ieņēmumi no atbalsta, kas no ESI fondiem sniegts finanšu instrumentam, un programmu līdzekļi, kas iemaksāti atpakaļ finanšu instrumentos no investīcijām, kā minēts 43. un 44. pantā, un pašu kapitāla investīciju vērtība, ņemot vērā iepriekšējos gadus (Regulas (ES) Nr. 1303/2013 46. panta 2. punkta g) un i) apakšpunkts)	
35. Procenti un citi ieņēmumi, kas rodas no ESI fondu maksājumiem finanšu instrumentā (EUR)	0,00
36. Summas, kas līdz pārskata gada beigām iemaksātas atpakaļ finanšu instrumentā un kas attiecināmas uz atbalstu no ESI fondiem (EUR)	4 202 370,63
36.1. no kā kapitāla atmaksas (EUR)	0,00
36.2. no kā peļņa un citi ieņēmumi (EUR)	4 202 370,63
37. To atkārtoti izmantoto līdzekļu summas, kas iemaksātas atpakaļ finanšu instrumentā un kas attiecināmas uz atbalstu no ESI fondiem	0,00
37.1. no kā summas, kas iemaksātas preferenciālai atlīdzībai privātā sektora investoriem, kuri darbojas saskaņā ar tirgus ekonomikas principu un nodrošina ekvivalentus resursus atbalsta piešķiršanai finanšu instrumentam no ESI fondiem vai kuri veic līdzinvestīcijas galasaņēmēju līmenī (EUR)	0,00
37.2. no kā summas, kas samaksātas, lai atlīdzinātu radušās pārvaldības izmaksas un segtu finanšu instrumenta pārvaldības maksas (EUR)	0,00
37.3. no kā summas, ar kurām sedz tādus zaudējumus finanšu instrumentam piešķirtā ESI fondu ieguldījuma nominālvērtībā, kuri izriet no negatīviem procentiem, ja šie zaudējumi rodas, neraugoties uz aktīvu finanšu līdzekļu pārvaldību, ko veic struktūras, kas īsteno finanšu instrumentus (EUR)	0,00
VIII. Paveiktais finanšu instrumenta veikto investīciju paredzamā sviras efekta sasniegšanā un ieguldījumu un līdzdalības vērtība (Regulas (ES) Nr. 1303/2013 46. panta 2. punkta h) apakšpunkts)	

38. Finanšu instrumentā piesaistīto citu ieguldījumu kopsumma, neskaitot ESI fondus (EUR)	
38.1. Citu ieguldījumu kopsumma (neskaitot ESI fondus), par ko uzņemtas saistības finansēšanas nolīgumā ar struktūru, kas īsteno finanšu instrumentu (EUR)	0,00
38.1A. EIB finanšu produkta ieguldījums, par ko uzņemtas saistības finansēšanas nolīgumā ar struktūru, kas īsteno finanšu instrumentu (attiecas tikai uz 38. panta 1. punkta c) apakšpunktā minētajiem instrumentiem) (EUR)	0,00
38.2. Finanšu instrumentā iemaksāto citu ieguldījumu kopsumma, neskaitot ESI fondus (EUR)	0,00
38.2.1. no kuriem publiskā sektora ieguldījumi (EUR)	0,00
38.2.2. no kuriem privātā sektora ieguldījumi (EUR)	0,00
38.2A. EIB finanšu produkta ieguldījums, kas izmaksāts galasaņēmējam (attiecas tikai uz 38. panta 1. punkta c) apakšpunktā minētajiem instrumentiem) (EUR)	0,00
IX. Finanšu instrumenta ieguldījums attiecīgās prioritātes vai pasākuma rādītāju sasniegšanā (Regulas (ES) Nr. 1303/2013 46. panta 2. punkta j) apakšpunkts)	
41. Iznākumu rādītājs (koda numurs un nosaukums), kuru palīdz sasniegt finanšu instruments	CO03 - Ienesīgi ieguldījumi: to uzņēmumu skaits, kuri saņem finansiālu atbalstu, kas nav dotācijas.
41.1. Iznākumu rādītāja mērķa vērtība	0,00
41.2. Finanšu instrumenta sasniegtā vērtība saistībā ar iznākumu rādītāja mērķa vērtību	560,00

II. Finanšu instrumenta un īstenošanas kārtības apraksts (Regulas (ES) Nr. 1303/2013 46. panta 2. punkta b) apakšpunkts)	
5. Finanšu instrumenta nosaukums	Aizdevumu garantijas (REACT)
6. Finanšu instrumenta juridiskā adrese/darījumdarbības vieta (valsts un pilsētas nosaukums)	Latvija, Rīga
8. Finanšu instrumenta veids	Fondu fonda īpašs fonds
8.2. Saistītais fondu fonds	Altum Fondu fonds
8.1. Pielāgoti finanšu instrumenti vai tādi instrumenti, kas atbilst standarta noteikumiem un nosacījumiem, proti, "standarta instrumenti".	Pielāgots
9. Finanšu instrumenta sniegtie produktu veidi: aizdevumi, mikroaizdevumi, garantijas, pašu kapitāla vai kvazikapitāla investīcijas, cits finanšu produkts vai cita veida atbalsts, kas apvienots finanšu instrumentā saskaņā ar Regulas (ES) 1303/2013 37. panta 7. punktu.	
9.0.1. Aizdevumi (\geq EUR 25 000)	Nē
9.0.2. Mikroaizdevumi ($<$ EUR 25 000 un izsniegti mikrouzņēmumiem) saskaņā ar SEC/2011/1134 final	Nē
9.0.3. Garantijas	Jā
9.0.4. Pašu kapitāls	Nē
9.0.5. Kvazikapitāls	Nē
9.0.6. Citi finanšu produkti	Nē
9.0.7. Cita veida atbalsts, kas apvienots ar finanšu instrumentu	Nē
9.1. Cita finanšu produkta apraksts	

9.2. Cita veida atbalsts, kas apvienots finanšu instrumentā: dotācija, procentu likmju subsīdija un garantijas maksas subsīdija saskaņā ar Regulas (ES) 1303/2013 37. panta 7. punktu.	
10. Finanšu instrumenta juridiskais statuss saskaņā ar Regulas (ES) Nr. 1303/2013 38. panta 6. punktu (tikai attiecībā uz 38. panta 4. punkta b) apakšpunktā minētajiem finanšu instrumentiem): fiduciārais konts, kas atvērts uz īstenošanas struktūras vārda un vadošās iestādes vārdā, vai finanšu instrumenti, kas izveidoti kā atsevišķa finansējuma daļa finanšu iestādē.	Atsevišķs finanšu bloks
III. Tās struktūras identifikācija, kas īsteno finanšu instrumentu, kā minēts Regulas (ES) Nr. 1303/2013 38. panta 1. punkta a) apakšpunktā, 38. panta 4. punkta a), b) un c) apakšpunktā, un finanšu starpnieki, kas minēti Regulas (ES) Nr. 1303/2013 38. panta 5. punktā (Regulas (ES) Nr. 1303/2013 46. panta 2. punkta c) apakšpunkts)	
11. Struktūra, kas īsteno finanšu instrumentu	
11.1. Īstenošanas struktūras veids atbilstīgi Regulas (ES) Nr. 1303/2013 38. panta 4. punktam: a) pastāvošas vai jaunizveidotas juridiskās personas, kas paredzētas finanšu instrumentu īstenošanai; b) struktūra, kurai uzticēta īstenošana; c) vadošā iestāde, kas tiešā veidā veic īstenošanas pienākumus (tikai attiecībā uz aizdevumiem vai garantijām)	Valstij piederoša banka vai iestāde
11.1.1. Tās struktūras nosaukums, kas īsteno finanšu instrumentu	AS "Attīstības finanšu institūcija Altum"
11.1.2. Struktūras, kas īsteno finanšu instrumentu, juridiskā adrese/darījumdarbības vieta (valsts un pilsētas nosaukums)	Latvija, Rīga
12. Struktūras, kas īsteno finanšu instrumentu, atlases procedūra: publiskā iepirkuma līguma slēgšanas tiesību piešķiršana; cita procedūra	Starpadministratīvā sadarbība
12.1. Citas procedūras apraksts, kuru izmanto, lai atlasītu struktūras, kas īsteno finanšu instrumentu	
13. Datums, kurā parakstīts finansēšanas nolīgums ar struktūru, kas īsteno finanšu instrumentu	2022.2.2
IV. Finanšu instrumentā iemaksātā programmas ieguldījumu kopējā summa pa prioritātēm vai pasākumiem un radušās pārvaldības izmaksas vai samaksātā pārvaldības maksa (Regulas (ES) Nr. 1303/2013 46. panta 2. punkta d) un e) apakšpunkts)	
14. Programmas ieguldījumu kopsumma, par ko uzņemtas saistības finansēšanas nolīgumā (EUR)	9 000 000,00
14.1. no kuriem ESI fondu ieguldījums (EUR)	9 000 000,00
14.1.1. no kuriem ERAF (EUR) (izvēles)	9 000 000,00
14.1.2. no kuriem Kohēzijas fonds (EUR) (izvēles)	
14.1.3. no kuriem ESF (EUR) (izvēles)	
14.1.4. no kuriem ELFLA (EUR) (izvēles)	
14.1.5. no kuriem EJZF (EUR) (izvēles)	
15. Programmas ieguldījumu kopsumma, kas samaksāta finanšu instrumentā (EUR)	3 029 163,33
15.1. no kuriem ESI fondu ieguldījumu summas (EUR)	3 029 163,33
15.1.1. no kuriem ERAF (EUR)	3 029 163,33
15.1.2. no kuriem Kohēzijas fonds (EUR)	
15.1.3. no kuriem ESF (EUR)	
15.1.4. no kuriem ELFLA (EUR)	
15.1.5. no kuriem EJZF (EUR)	
15.2. no kuriem valsts līdzfinansējuma kopsumma (EUR)	

15.2.1. no kuriem valsts publiskā sektora finansējuma kopsumma (EUR)	
15.2.2. no kuriem valsts privātā sektora finansējuma kopsumma (EUR)	
16. Programmas ieguldījumu kopsumma, kas samaksāta finanšu instrumentā Jaunatnes nodarbinātības iniciatīvas (JNI) ietvaros (EUR)	
17. Pārvaldības izmaksu un maksu kopējā summa, kas samaksāta no programmas ieguldījumiem (EUR)	19 271,98
17.1. no kuras pamata atlīdzība (EUR)	6 895,99
17.2. no kuras uz darbības rezultātiem balstīta atlīdzība (EUR)	12 375,99
18. Kapitalizētas pārvaldības izmaksas vai maksas saskaņā ar Regulas (ES) Nr. 1303/2013 42. panta 2. punktu (attiecas tikai uz nobeiguma ziņojumu) (EUR)	
19. Kapitalizētas procentu likmes subsīdijas vai garantijas maksas subsīdijas saskaņā ar Regulas (ES) Nr. 1303/2013 42. panta 1. punkta c) apakšpunktu (attiecas tikai uz nobeiguma ziņojumu) (EUR)	
20. Programmas ieguldījumu summa saistībā ar turpmākām investīcijām galasaņēmējos saskaņā ar Regulas (ES) Nr. 1303/2013 42. panta 3. punktu (attiecas tikai uz nobeiguma ziņojumu) (EUR)	
21. Zemes un/vai nekustamā īpašuma ieguldījumi finanšu instrumentā saskaņā ar Regulas (ES) Nr. 1303/2013 37. panta 10. punktu (attiecas tikai uz nobeiguma ziņojumu) (EUR)	
V. Tā atbalsta kopējā summa, ko finanšu instruments samaksājis galasaņēmējiem vai galasaņēmēju labā vai par ko tas uzņēmis saistības garantijas līgumos veikt investīcijas galasaņēmējos, pa ESI fondu programmām un prioritātēm vai pasākumiem (Regulas (ES) Nr. 1303/2013 46. panta 2. punkta e) apakšpunkts)	
22. Tā finanšu produkta nosaukums, ko piedāvā finanšu instruments	Garantija (REACT)
22.1. Tā finanšu produkta veids, ko piedāvā finanšu instruments	Garantija
24. Programmas ieguldījumu kopsumma, par ko uzņemtas saistības šajos aizdevumu, garantiju, pašu kapitāla, kvazikapitāla vai citu finanšu produktu nolīgumos ar galasaņēmējiem (EUR)	1 378 879,68
24.1. no kuriem ESI fondu ieguldījumu kopsumma (EUR)	1 378 879,68
25. Programmas ieguldījumu kopsumma, kas samaksāta galasaņēmējiem, izmantojot šo aizdevumu, mikroaizdevumus, pašu kapitālu vai citus produktus, vai, attiecībā uz garantiju, par ko uzņemtas saistības galasaņēmējiem izmaksātu aizdevumu veidā (pa produktiem) (EUR).	1 378 879,68
25.1. no kuriem ESI fondu ieguldījumu kopsumma (EUR)	1 378 879,68
25.1.1. no kuriem ERAF (EUR)	1 378 879,68
25.1.2. no kuriem Kohēzijas fonds (EUR)	0,00
25.1.3. no kuriem ESF (EUR)	0,00
25.1.4. no kuriem ELFLA (EUR)	0,00
25.1.5. no kuriem EJZF (EUR)	0,00
25.2. no kuriem valsts publiskā sektora līdzfinansējuma kopsumma (EUR)	0,00
25.3. no kuriem valsts privātā sektora līdzfinansējuma kopsumma (EUR)	0,00
26. To aizdevumu kopējā vērtība, kas faktiski izmaksāti galasaņēmējiem saistībā ar noslēgtajiem garantijas līgumiem (EUR)	9 618 152,00
26.1. Ar MVU izveidotā jaunā aizņēmuma finansējuma kopējā vērtība (KNR 39. panta 10. punkta b) apakšpunkts)	

27. To aizdevumu/garantiju/pašu kapitāla vai kvazikapitāla/citu finanšu produktu nolīgumu skaits, kas noslēgti ar galasaņēmējiem (pa produktiem)	22
28. Aizdevumu/garantiju/pašu kapitāla vai kvazikapitāla/citu finanšu produktu investīcijas galasaņēmējos (pa produktiem)	22
29. To finansējuma saņēmēju skaits, kas atbalstīti, izmantojot finanšu produktu	22
29.1. no tiem – lielie uzņēmumi	0
29.2. no tiem – MVU	22
29.2.1. no tiem – mikrouzņēmumi	6
29.3. no tiem – privātpersonas/fiziskas personas	0
29.4. no tiem – cita veida atbalstītie galasaņēmēji	0
29.4.1. cita veida atbalstīto galasaņēmēju apraksts	
33. Izsniegto, bet neatmaksāto aizdevumu kopējais skaits vai tādu garantiju kopējais skaits, kuras sniegtas un pieprasītas aizdevuma neatmaksāšanas gadījumā.	0
34. Izsniegto, bet neatmaksāto aizdevumu kopsomma (EUR) vai kopsomma, par ko uzņemtas saistības attiecībā uz garantijām, kas sniegtas un pieprasītas aizdevuma neatmaksāšanas gadījumā (EUR).	0,00
39. Paredzamais un sasniegtais sviras efekts, atsaucoties uz finansēšanas nolīgumu	
39.1. Paredzamais sviras efekts attiecībā uz aizdevumu/garantiju/pašu kapitāla vai kvazikapitāla investīcijām vai cita veida finanšu produktu, atsaucoties uz finansēšanas nolīgumu (pa produktiem).	6,70
39.2. Sasniegtais sviras efekts pārskata gada beigās attiecībā uz aizdevumu/garantiju/pašu kapitāla vai kvazikapitāla investīcijām vai cita veida finanšu produktu (pa produktiem).	6,85
39.3. Investīcijas, kas piesaistītas caur ESIF finanšu instrumentiem aizdevumu/garantiju/pašu kapitāla un kvazikapitāla investīcijām (pa produktiem) (izvēles)	0,00
VI. Finanšu instrumenta darbības rezultāti, tostarp paveiktais tā izveidē un finanšu instrumenta īstenošanas struktūru atlasē, ieskaitot struktūru, kas īsteno fondu fondu (Regulas (ES) Nr. 1303/2013 46. panta 2. punkta f) apakšpunkts)	
32. Informācija par to, vai pārskata gada beigās finanšu instruments joprojām darbojās	Jā
32.1. Ja pārskata gada beigās finanšu instruments nedarbojās, norādīt likvidācijas datumu	
VII. Procenti un citi ieņēmumi no atbalsta, kas no ESI fondiem sniegts finanšu instrumentam, un programmu līdzekļi, kas iemaksāti atpakaļ finanšu instrumentos no investīcijām, kā minēts 43. un 44. pantā, un pašu kapitāla investīciju vērtība, ņemot vērā iepriekšējos gadus (Regulas (ES) Nr. 1303/2013 46. panta 2. punkta g) un i) apakšpunkts)	
35. Procenti un citi ieņēmumi, kas rodas no ESI fondu maksājumiem finanšu instrumentā (EUR)	0,00
36. Summas, kas līdz pārskata gada beigām iemaksātas atpakaļ finanšu instrumentā un kas attiecināmas uz atbalstu no ESI fondiem (EUR)	0,00
36.1. no kā kapitāla atmaksas (EUR)	0,00
36.2. no kā peļņa un citi ieņēmumi (EUR)	0,00
37. To atkārtoti izmantoto līdzekļu summas, kas iemaksātas atpakaļ finanšu instrumentā un kas attiecināmas uz atbalstu no ESI fondiem	0,00
37.1. no kā summas, kas iemaksātas preferenciālai atlīdzībai privātā sektora investoriem, kuri darbojas saskaņā ar tirgus ekonomikas	0,00

principu un nodrošina ekvivalentus resursus atbalsta piešķiršanai finanšu instrumentam no ESI fondiem vai kuri veic līdzinvestīcijas galasaņēmēju līmenī (EUR)	
37.2. no kā summas, kas samaksātas, lai atlīdzinātu radušās pārvaldības izmaksas un segtu finanšu instrumenta pārvaldības maksas (EUR)	0,00
37.3. no kā summas, ar kurām sedz tādus zaudējumus finanšu instrumentam piešķirtā ESI fondu ieguldījuma nominālvērtībā, kuri izriet no negatīviem procentiem, ja šie zaudējumi rodas, neraugoties uz aktīvu finanšu līdzekļu pārvaldību, ko veic struktūras, kas īsteno finanšu instrumentus (EUR)	0,00
VIII. Paveiktais finanšu instrumenta veikto investīciju paredzamā sviras efekta sasniegšanā un ieguldījumu un līdzdalības vērtība (Regulas (ES) Nr. 1303/2013 46. panta 2. punkta h) apakšpunkts)	
38. Finanšu instrumentā piesaistīto citu ieguldījumu kopsumma, neskaitot ESI fondus (EUR)	
38.1. Citu ieguldījumu kopsumma (neskaitot ESI fondus), par ko uzņemtas saistības finansēšanas nolīgumā ar struktūru, kas īsteno finanšu instrumentu (EUR)	0,00
38.1A. EIB finanšu produkta ieguldījums, par ko uzņemtas saistības finansēšanas nolīgumā ar struktūru, kas īsteno finanšu instrumentu (attiecas tikai uz 38. panta 1. punkta c) apakšpunktā minētajiem instrumentiem) (EUR)	0,00
38.2. Finanšu instrumentā iemaksāto citu ieguldījumu kopsumma, neskaitot ESI fondus (EUR)	0,00
38.2.1. no kuriem publiskā sektora ieguldījumi (EUR)	0,00
38.2.2. no kuriem privātā sektora ieguldījumi (EUR)	0,00
38.2A. EIB finanšu produkta ieguldījums, kas izmaksāts galasaņēmējam (attiecas tikai uz 38. panta 1. punkta c) apakšpunktā minētajiem instrumentiem) (EUR)	0,00
IX. Finanšu instrumenta ieguldījums attiecīgās prioritātes vai pasākuma rādītāju sasniegšanā (Regulas (ES) Nr. 1303/2013 46. panta 2. punkta j) apakšpunkts)	
41. Iznākumu rādītājs (koda numurs un nosaukums), kuru palīdz sasniegt finanšu instruments	CO03 - Ienesīgi ieguldījumi: to uzņēmumu skaits, kuri saņem finansiālu atbalstu, kas nav dotācijas.
41.1. Iznākumu rādītāja mērķa vērtība	0,00
41.2. Finanšu instrumenta sasniegtā vērtība saistībā ar iznākumu rādītāja mērķa vērtību	22,00

II. Finanšu instrumenta un īstenošanas kārtības apraksts (Regulas (ES) Nr. 1303/2013 46. panta 2. punkta b) apakšpunkts)	
5. Finanšu instrumenta nosaukums	MVU aizdevumi
6. Finanšu instrumenta juridiskā adrese/darījumdarbības vieta (valsts un pilsētas nosaukums)	Latvija, Rīga
8. Finanšu instrumenta veids	Fondu fonda īpašs fonds
8.2. Saistītais fondu fonds	Altum Fondu fonds
8.1. Pielāgoti finanšu instrumenti vai tādi instrumenti, kas atbilst standarta noteikumiem un nosacījumiem, proti, "standarta instrumenti".	Pielāgots

9. Finanšu instrumenta sniegtie produktu veidi: aizdevumi, mikroaizdevumi, garantijas, pašu kapitāla vai kvazikapitāla investīcijas, cits finanšu produkts vai cita veida atbalsts, kas apvienots finanšu instrumentā saskaņā ar Regulas (ES) 1303/2013 37. panta 7. punktu.	
9.0.1. Aizdevumi (\geq EUR 25 000)	Jā
9.0.2. Mikroaizdevumi ($<$ EUR 25 000 un izsniegti mikrouzņēmumiem) saskaņā ar SEC/2011/1134 final	Nē
9.0.3. Garantijas	Nē
9.0.4. Pašu kapitāls	Nē
9.0.5. Kvazikapitāls	Nē
9.0.6. Citi finanšu produkti	Nē
9.0.7. Cita veida atbalsts, kas apvienots ar finanšu instrumentu	Nē
9.1. Cita finanšu produkta apraksts	
9.2. Cita veida atbalsts, kas apvienots finanšu instrumentā: dotācija, procentu likmju subsīdija un garantijas maksas subsīdija saskaņā ar Regulas (ES) 1303/2013 37. panta 7. punktu.	
10. Finanšu instrumenta juridiskais statuss saskaņā ar Regulas (ES) Nr. 1303/2013 38. panta 6. punktu (tikai attiecībā uz 38. panta 4. punkta b) apakšpunktā minētajiem finanšu instrumentiem): fiduciārais konts, kas atvērta uz īstenošanas struktūras vārda un vadošās iestādes vārdā, vai finanšu instrumenti, kas izveidoti kā atsevišķa finansējuma daļa finanšu iestādē.	Atsevišķs finanšu bloks
III. Tās struktūras identifikācija, kas īsteno finanšu instrumentu, kā minēts Regulas (ES) Nr. 1303/2013 38. panta 1. punkta a) apakšpunktā, 38. panta 4. punkta a), b) un c) apakšpunktā, un finanšu starpnieki, kas minēti Regulas (ES) Nr. 1303/2013 38. panta 5. punktā (Regulas (ES) Nr. 1303/2013 46. panta 2. punkta c) apakšpunkts)	
11. Struktūra, kas īsteno finanšu instrumentu	
11.1. Īstenošanas struktūras veids atbilstīgi Regulas (ES) Nr. 1303/2013 38. panta 4. punktam: a) pastāvošas vai jaunizveidotas juridiskās personas, kas paredzētas finanšu instrumentu īstenošanai; b) struktūra, kurai uzticēta īstenošana; c) vadošā iestāde, kas tiešā veidā veic īstenošanas pienākumus (tikai attiecībā uz aizdevumiem vai garantijām)	Valstij piederoša banka vai iestāde
11.1.1. Tās struktūras nosaukums, kas īsteno finanšu instrumentu	AS "Attīstības finanšu institūcija Altum"
11.1.2. Struktūras, kas īsteno finanšu instrumentu, juridiskā adrese/darījumdarbības vieta (valsts un pilsētas nosaukums)	Latvija, Rīga
12. Struktūras, kas īsteno finanšu instrumentu, atlases procedūra: publiskā iepirkuma līguma slēgšanas tiesību piešķiršana; cita procedūra	Starptautiskā administratīvā sadarbība
12.1. Citas procedūras apraksts, kuru izmanto, lai atlasītu struktūras, kas īsteno finanšu instrumentu	
13. Datums, kurā parakstīts finansēšanas nolīgums ar struktūru, kas īsteno finanšu instrumentu	2022.2.2
IV. Finanšu instrumentā iemaksātā programmas ieguldījumu kopējā summa pa prioritātēm vai pasākumiem un radušās pārvaldības izmaksas vai samaksātā pārvaldības maksa (Regulas (ES) Nr. 1303/2013 46. panta 2. punkta d) un e) apakšpunkts)	
14. Programmas ieguldījumu kopsumma, par ko uzņemtas saistības finansēšanas nolīgumā (EUR)	25 000 000,00
14.1. no kuriem ESI fondu ieguldījums (EUR)	25 000 000,00
14.1.1. no kuriem ERAF (EUR) (izvēles)	25 000 000,00
14.1.2. no kuriem Kohēzijas fonds (EUR) (izvēles)	0,00

14.1.3. no kuriem ESF (EUR) (izvēles)	0,00
14.1.4. no kuriem ELFLA (EUR) (izvēles)	0,00
14.1.5. no kuriem EJZF (EUR) (izvēles)	0,00
15. Programmas ieguldījumu kopsumma, kas samaksāta finanšu instrumentā (EUR)	22 500 000,00
15.1. no kuriem ESI fondu ieguldījumu summas (EUR)	22 500 000,00
15.1.1. no kuriem ERAF (EUR)	22 500 000,00
15.1.2. no kuriem Kohēzijas fonds (EUR)	0,00
15.1.3. no kuriem ESF (EUR)	0,00
15.1.4. no kuriem ELFLA (EUR)	0,00
15.1.5. no kuriem EJZF (EUR)	0,00
15.2. no kuriem valsts līdzfinansējuma kopsumma (EUR)	0,00
15.2.1. no kuriem valsts publiskā sektora finansējuma kopsumma (EUR)	0,00
15.2.2. no kuriem valsts privātā sektora finansējuma kopsumma (EUR)	0,00
16. Programmas ieguldījumu kopsumma, kas samaksāta finanšu instrumentā Jaunatnes nodarbinātības iniciatīvas (JNI) ietvaros (EUR)	0,00
17. Pārvaldības izmaksu un maksu kopējā summa, kas samaksāta no programmas ieguldījumiem (EUR)	0,00
17.1. no kuras pamata atlīdzība (EUR)	0,00
17.2. no kuras uz darbības rezultātiem balstīta atlīdzība (EUR)	0,00
18. Kapitalizētas pārvaldības izmaksas vai maksas saskaņā ar Regulas (ES) Nr. 1303/2013 42. panta 2. punktu (attiecas tikai uz nobeiguma ziņojumu) (EUR)	
19. Kapitalizētas procentu likmes subsīdijas vai garantijas maksas subsīdijas saskaņā ar Regulas (ES) Nr. 1303/2013 42. panta 1. punkta c) apakšpunktu (attiecas tikai uz nobeiguma ziņojumu) (EUR)	
20. Programmas ieguldījumu summa saistībā ar turpmākām investīcijām galasaņēmējos saskaņā ar Regulas (ES) Nr. 1303/2013 42. panta 3. punktu (attiecas tikai uz nobeiguma ziņojumu) (EUR)	
21. Zemes un/vai nekustamā īpašuma ieguldījumi finanšu instrumentā saskaņā ar Regulas (ES) Nr. 1303/2013 37. panta 10. punktu (attiecas tikai uz nobeiguma ziņojumu) (EUR)	
V. Tā atbalsta kopējā summa, ko finanšu instruments samaksājis galasaņēmējiem vai galasaņēmēju labā vai par ko tas uzņēmis saistības garantijas līgumos veikt investīcijas galasaņēmējos, pa ESI fondu programmām un prioritātēm vai pasākumiem (Regulas (ES) Nr. 1303/2013 46. panta 2. punkta e) apakšpunkts)	
22. Tā finanšu produkta nosaukums, ko piedāvā finanšu instruments	Aizdevumi
22.1. Tā finanšu produkta veids, ko piedāvā finanšu instruments	Aizdevums
24. Programmas ieguldījumu kopsumma, par ko uzņemtas saistības šajos aizdevumu, garantiju, pašu kapitāla, kvazikapitāla vai citu finanšu produktu nolīgumos ar galasaņēmējiem (EUR)	23 561 118,83
24.1. no kuriem ESI fondu ieguldījumu kopsumma (EUR)	23 561 118,83
25. Programmas ieguldījumu kopsumma, kas samaksāta galasaņēmējiem, izmantojot šo aizdevumu, mikroaizdevumus, pašu kapitālu vai citus produktus, vai, attiecībā uz garantiju, par ko uzņemtas saistības galasaņēmējiem izmaksātu aizdevumu veidā (pa produktiem) (EUR).	14 910 996,83
25.1. no kuriem ESI fondu ieguldījumu kopsumma (EUR)	14 910 996,83
25.1.1. no kuriem ERAF (EUR)	14 910 996,83

25.1.2. no kuriem Kohēzijas fonds (EUR)	0,00
25.1.3. no kuriem ESF (EUR)	0,00
25.1.4. no kuriem ELFLA (EUR)	0,00
25.1.5. no kuriem EJZF (EUR)	0,00
25.2. no kuriem valsts publiskā sektora līdzfinansējuma kopsumma (EUR)	0,00
25.3. no kuriem valsts privātā sektora līdzfinansējuma kopsumma (EUR)	0,00
27. To aizdevumu/garantiju/pašu kapitāla vai kvazikapitāla/citu finanšu produktu nolīgumu skaits, kas noslēgti ar galasaņēmējiem (pa produktiem)	102
28. Aizdevumu/garantiju/pašu kapitāla vai kvazikapitāla/citu finanšu produktu investīcijas galasaņēmējos (pa produktiem)	95
29. To finansējuma saņēmēju skaits, kas atbalstīti, izmantojot finanšu produktu	87
29.1. no tiem – lielie uzņēmumi	0
29.2. no tiem – MVU	87
29.2.1. no tiem – mikrouzņēmumi	54
29.3. no tiem – privātpersonas/fiziskas personas	0
29.4. no tiem – cita veida atbalstītie galasaņēmēji	0
29.4.1. cita veida atbalstīto galasaņēmēju apraksts	
33. Izsniegto, bet neatmaksāto aizdevumu kopējais skaits vai tādu garantiju kopējais skaits, kuras sniegtas un pieprasītas aizdevuma neatmaksāšanas gadījumā.	0
34. Izsniegto, bet neatmaksāto aizdevumu kopsumma (EUR) vai kopsumma, par ko uzņemtas saistības attiecībā uz garantijām, kas sniegtas un pieprasītas aizdevuma neatmaksāšanas gadījumā (EUR).	0,00
38. Finanšu instrumentā piesaistīto citu ieguldījumu kopsumma, neskaitot ESI fondus (EUR)	
38.3. Citu ieguldījumu kopsumma (neskaitot ESI fondus), kas mobilizēti galasaņēmēju līmenī (EUR)	0,00
38.3.1. no kuriem publiskā sektora ieguldījumi (EUR)	0,00
38.3.2. no kuriem privātā sektora ieguldījumi (EUR)	0,00
38.3A. EIB finanšu produkta ieguldījums, kas mobilizēts galasaņēmēja līmenī (attiecas tikai uz 38. panta 1. punkta c) apakšpunktā minētajiem instrumentiem) (EUR)	0,00
39. Paredzamais un sasniegtais sviras efekts, atsaucoties uz finansēšanas nolīgumu	
39.1. Paredzamais sviras efekts attiecībā uz aizdevumu/garantiju/pašu kapitāla vai kvazikapitāla investīcijām vai cita veida finanšu produktu, atsaucoties uz finansēšanas nolīgumu (pa produktiem).	1,00
39.2. Sasniegtais sviras efekts pārskata gada beigās attiecībā uz aizdevumu/garantiju/pašu kapitāla vai kvazikapitāla investīcijām vai cita veida finanšu produktu (pa produktiem).	0,99
39.3. Investīcijas, kas piesaistītas caur ESIF finanšu instrumentiem aizdevumu/garantiju/pašu kapitāla un kvazikapitāla investīcijām (pa produktiem) (izvēles)	0,00
VI. Finanšu instrumenta darbības rezultāti, tostarp paveiktais tā izveidē un finanšu instrumenta īstenošanas struktūru atlasē, ieskaitot struktūru, kas īsteno fondu fondu (Regulas (ES) Nr. 1303/2013 46. panta 2. punkta f) apakšpunkts)	
32. Informācija par to, vai pārskata gada beigās finanšu instruments joprojām darbojās	Jā

32.1. Ja pārskata gada beigās finanšu instruments nedarbojas, norādīt likvidācijas datumu	
VII. Procenti un citi ieņēmumi no atbalsta, kas no ESI fondiem sniegts finanšu instrumentam, un programmu līdzekļi, kas iemaksāti atpakaļ finanšu instrumentos no investīcijām, kā minēts 43. un 44. pantā, un pašu kapitāla investīciju vērtība, ņemot vērā iepriekšējos gadus (Regulas (ES) Nr. 1303/2013 46. panta 2. punkta g) un i) apakšpunkts)	
35. Procenti un citi ieņēmumi, kas rodas no ESI fondu maksājumiem finanšu instrumentā (EUR)	
36. Summas, kas līdz pārskata gada beigām iemaksātas atpakaļ finanšu instrumentā un kas attiecināmas uz atbalstu no ESI fondiem (EUR)	1 487 703,31
36.1. no kā kapitāla atmaksas (EUR)	1 118 302,24
36.2. no kā peļņa un citi ieņēmumi (EUR)	369 401,07
37. To atkārtoti izmantoto līdzekļu summas, kas iemaksātas atpakaļ finanšu instrumentā un kas attiecināmas uz atbalstu no ESI fondiem	0,00
37.1. no kā summas, kas iemaksātas preferenciālai atlīdzībai privātā sektora investoriem, kuri darbojas saskaņā ar tirgus ekonomikas principu un nodrošina ekvivalentus resursus atbalsta piešķiršanai finanšu instrumentam no ESI fondiem vai kuri veic līdzinvestīcijas galasaņēmēju līmenī (EUR)	0,00
37.2. no kā summas, kas samaksātas, lai atlīdzinātu radušās pārvaldības izmaksas un segtu finanšu instrumenta pārvaldības maksas (EUR)	0,00
37.3. no kā summas, ar kurām sedz tādus zaudējumus finanšu instrumentam piešķirtā ESI fondu ieguldījuma nominālvērtībā, kuri izriet no negatīviem procentiem, ja šie zaudējumi rodas, neraugoties uz aktīvu finanšu līdzekļu pārvaldību, ko veic struktūras, kas īsteno finanšu instrumentus (EUR)	0,00
VIII. Paveiktais finanšu instrumenta veikto investīciju paredzamā sviras efekta sasniegšanā un ieguldījumu un līdzdalības vērtība (Regulas (ES) Nr. 1303/2013 46. panta 2. punkta h) apakšpunkts)	
38. Finanšu instrumentā piesaistīto citu ieguldījumu kopsumma, neskaitot ESI fondus (EUR)	
38.1. Citu ieguldījumu kopsumma (neskaitot ESI fondus), par ko uzņemtas saistības finansēšanas nolīgumā ar struktūru, kas īsteno finanšu instrumentu (EUR)	0,00
38.1A. EIB finanšu produkta ieguldījums, par ko uzņemtas saistības finansēšanas nolīgumā ar struktūru, kas īsteno finanšu instrumentu (attiecas tikai uz 38. panta 1. punkta c) apakšpunktā minētajiem instrumentiem) (EUR)	0,00
38.2. Finanšu instrumentā iemaksāto citu ieguldījumu kopsumma, neskaitot ESI fondus (EUR)	0,00
38.2.1. no kuriem publiskā sektora ieguldījumi (EUR)	0,00
38.2.2. no kuriem privātā sektora ieguldījumi (EUR)	0,00
38.2A. EIB finanšu produkta ieguldījums, kas izmaksāts galasaņēmējam (attiecas tikai uz 38. panta 1. punkta c) apakšpunktā minētajiem instrumentiem) (EUR)	0,00
IX. Finanšu instrumenta ieguldījums attiecīgās prioritātes vai pasākuma rādītāju sasniegšanā (Regulas (ES) Nr. 1303/2013 46. panta 2. punkta j) apakšpunkts)	
41. <i>Iznākumu rādītājs (koda numurs un nosaukums), kuru palīdz sasniegt finanšu instruments</i>	<i>CO03 - Ienesīgi ieguldījumi: to uzņēmumu skaits, kuri saņem finansiālu atbalstu, kas nav dotācijas.</i>

41.1. Iznākumu rādītāja mērķa vērtība	125,00
41.2. Finanšu instrumenta sasniegtā vērtība saistībā ar iznākumu rādītāja mērķa vērtību	87,00

II. Finanšu instrumenta un īstenošanas kārtības apraksts (Regulas (ES) Nr. 1303/2013 46. panta 2. punkta b) apakšpunkts)

5. Finanšu instrumenta nosaukums	MVU aizdevumi (REACT)
6. Finanšu instrumenta juridiskā adrese/darījumdarbības vieta (valsts un pilsētas nosaukums)	Latvija, Rīga
8. Finanšu instrumenta veids	Fondu fonda īpašs fonds
8.2. Saistītais fondu fonds	Altum Fondu fonds
8.1. Pielāgoti finanšu instrumenti vai tādi instrumenti, kas atbilst standarta noteikumiem un nosacījumiem, proti, "standarta instrumenti".	Pielāgots
9. Finanšu instrumenta sniegtie produktu veidi: aizdevumi, mikroaizdevumi, garantijas, pašu kapitāla vai kvazikapitāla investīcijas, cits finanšu produkts vai cita veida atbalsts, kas apvienots finanšu instrumentā saskaņā ar Regulas (ES) 1303/2013 37. panta 7. punktu.	
9.0.1. Aizdevumi (\geq EUR 25 000)	Jā
9.0.2. Mikroaizdevumi ($<$ EUR 25 000 un izsniegti mikrouzņēmumiem) saskaņā ar SEC/2011/1134 final	Nē
9.0.3. Garantijas	Nē
9.0.4. Pašu kapitāls	Nē
9.0.5. Kvazikapitāls	Nē
9.0.6. Citi finanšu produkti	Nē
9.0.7. Cita veida atbalsts, kas apvienots ar finanšu instrumentu	Nē
9.1. Cita finanšu produkta apraksts	
9.2. Cita veida atbalsts, kas apvienots finanšu instrumentā: dotācija, procentu likmju subsīdija un garantijas maksas subsīdija saskaņā ar Regulas (ES) 1303/2013 37. panta 7. punktu.	
10. Finanšu instrumenta juridiskais statuss saskaņā ar Regulas (ES) Nr. 1303/2013 38. panta 6. punktu (tikai attiecībā uz 38. panta 4. punkta b) apakšpunktā minētajiem finanšu instrumentiem): fiduciārais konts, kas atvērts uz īstenošanas struktūras vārda un vadošās iestādes vārdā, vai finanšu instrumenti, kas izveidoti kā atsevišķa finansējuma daļa finanšu iestādē.	Atsevišķs finanšu bloks

III. Tās struktūras identifikācija, kas īsteno finanšu instrumentu, kā minēts Regulas (ES) Nr. 1303/2013 38. panta 1. punkta a) apakšpunktā, 38. panta 4. punkta a), b) un c) apakšpunktā, un finanšu starpnieki, kas minēti Regulas (ES) Nr. 1303/2013 38. panta 5. punktā (Regulas (ES) Nr. 1303/2013 46. panta 2. punkta c) apakšpunkts)

11. Struktūra, kas īsteno finanšu instrumentu	
11.1. Īstenošanas struktūras veids atbilstīgi Regulas (ES) Nr. 1303/2013 38. panta 4. punktam: a) pastāvošas vai jaunizveidotas juridiskās personas, kas paredzētas finanšu instrumentu īstenošanai; b) struktūra, kurai uzticēta īstenošana; c) vadošā iestāde, kas tiešā veidā veic īstenošanas pienākumus (tikai attiecībā uz aizdevumiem vai garantijām)	Valstij piederoša banka vai iestāde
11.1.1. Tās struktūras nosaukums, kas īsteno finanšu instrumentu	AS "Attīstības finanšu institūcija Altum"

11.1.2. Struktūras, kas īsteno finanšu instrumentu, juridiskā adrese/darījumdarbības vieta (valsts un pilsētas nosaukums)	Latvija, Rīga
12. Struktūras, kas īsteno finanšu instrumentu, atlases procedūra: publiskā iepirkuma līguma slēgšanas tiesību piešķiršana; cita procedūra	Starptautiskā sadarbība
12.1. Citas procedūras apraksts, kuru izmanto, lai atlasītu struktūras, kas īsteno finanšu instrumentu	
13. Datums, kurā parakstīts finansēšanas nolīgums ar struktūru, kas īsteno finanšu instrumentu	2022.2.2
IV. Finanšu instrumentā iemaksātā programmas ieguldījumu kopējā summa pa prioritātēm vai pasākumiem un radušās pārvaldības izmaksas vai samaksātā pārvaldības maksa (Regulas (ES) Nr. 1303/2013 46. panta 2. punkta d) un e) apakšpunkts)	
14. Programmas ieguldījumu kopsumma, par ko uzņemtas saistības finansēšanas nolīgumā (EUR)	16 000 000,00
14.1. no kuriem ESI fondu ieguldījums (EUR)	16 000 000,00
14.1.1. no kuriem ERAF (EUR) (izvēles)	16 000 000,00
14.1.2. no kuriem Kohēzijas fonds (EUR) (izvēles)	0,00
14.1.3. no kuriem ESF (EUR) (izvēles)	0,00
14.1.4. no kuriem ELFLA (EUR) (izvēles)	0,00
14.1.5. no kuriem EJZF (EUR) (izvēles)	0,00
15. Programmas ieguldījumu kopsumma, kas samaksāta finanšu instrumentā (EUR)	8 000 000,00
15.1. no kuriem ESI fondu ieguldījumu summas (EUR)	8 000 000,00
15.1.1. no kuriem ERAF (EUR)	8 000 000,00
15.1.2. no kuriem Kohēzijas fonds (EUR)	0,00
15.1.3. no kuriem ESF (EUR)	0,00
15.1.4. no kuriem ELFLA (EUR)	0,00
15.1.5. no kuriem EJZF (EUR)	0,00
15.2. no kuriem valsts līdzfinansējuma kopsumma (EUR)	0,00
15.2.1. no kuriem valsts publiskā sektora finansējuma kopsumma (EUR)	0,00
15.2.2. no kuriem valsts privātā sektora finansējuma kopsumma (EUR)	0,00
16. Programmas ieguldījumu kopsumma, kas samaksāta finanšu instrumentā Jaunatnes nodarbinātības iniciatīvas (JNI) ietvaros (EUR)	0,00
17. Pārvaldības izmaksu un maksu kopējā summa, kas samaksāta no programmas ieguldījumiem (EUR)	0,00
17.1. no kuras pamata atlīdzība (EUR)	0,00
17.2. no kuras uz darbības rezultātiem balstīta atlīdzība (EUR)	0,00
18. Kapitalizētas pārvaldības izmaksas vai maksas saskaņā ar Regulas (ES) Nr. 1303/2013 42. panta 2. punktu (attiecas tikai uz nobeiguma ziņojumu) (EUR)	
19. Kapitalizētas procentu likmes subsīdijas vai garantijas maksas subsīdijas saskaņā ar Regulas (ES) Nr. 1303/2013 42. panta 1. punkta c) apakšpunktu (attiecas tikai uz nobeiguma ziņojumu) (EUR)	
20. Programmas ieguldījumu summa saistībā ar turpmākām investīcijām galasaņēmējos saskaņā ar Regulas (ES) Nr. 1303/2013 42. panta 3. punktu (attiecas tikai uz nobeiguma ziņojumu) (EUR)	
21. Zemes un/vai nekustamā īpašuma ieguldījumi finanšu instrumentā saskaņā ar Regulas (ES) Nr. 1303/2013 37. panta 10. punktu (attiecas tikai uz nobeiguma ziņojumu) (EUR)	

V. Tā atbalsta kopējā summa, ko finanšu instruments samaksājis galasaņēmējiem vai galasaņēmēju labā vai par ko tas uzņēmis saistības garantijas līgumos veikt investīcijas galasaņēmējos, pa ESI fondu programmām un prioritātēm vai pasākumiem (Regulas (ES) Nr. 1303/2013 46. panta 2. punkta e) apakšpunkts)	
22. Tā finanšu produkta nosaukums, ko piedāvā finanšu instruments	Aizdevumi (REACT)
22.1. Tā finanšu produkta veids, ko piedāvā finanšu instruments	Aizdevums
24. Programmas ieguldījumu kopsumma, par ko uzņemtas saistības šajos aizdevumu, garantiju, pašu kapitāla, kvazikapitāla vai citu finanšu produktu nolīgumos ar galasaņēmējiem (EUR)	2 443 369,00
24.1. no kuriem ESI fondu ieguldījumu kopsumma (EUR)	2 443 369,00
25. Programmas ieguldījumu kopsumma, kas samaksāta galasaņēmējiem, izmantojot šo aizdevumu, mikroaizdevumus, pašu kapitālu vai citus produktus, vai, attiecībā uz garantiju, par ko uzņemtas saistības galasaņēmējiem izmaksātu aizdevumu veidā (pa produktiem) (EUR).	1 814 314,47
25.1. no kuriem ESI fondu ieguldījumu kopsumma (EUR)	1 814 314,47
25.1.1. no kuriem ERAF (EUR)	1 814 314,47
25.1.2. no kuriem Kohēzijas fonds (EUR)	0,00
25.1.3. no kuriem ESF (EUR)	0,00
25.1.4. no kuriem ELFLA (EUR)	0,00
25.1.5. no kuriem EJZF (EUR)	0,00
25.2. no kuriem valsts publiskā sektora līdzfinansējuma kopsumma (EUR)	0,00
25.3. no kuriem valsts privātā sektora līdzfinansējuma kopsumma (EUR)	0,00
27. To aizdevumu/garantiju/pašu kapitāla vai kvazikapitāla/citu finanšu produktu nolīgumu skaits, kas noslēgti ar galasaņēmējiem (pa produktiem)	20
28. Aizdevumu/garantiju/pašu kapitāla vai kvazikapitāla/citu finanšu produktu investīcijas galasaņēmējos (pa produktiem)	17
29. To finansējuma saņēmēju skaits, kas atbalstīti, izmantojot finanšu produktu	15
29.1. no tiem – lielie uzņēmumi	0
29.2. no tiem – MVU	15
29.2.1. no tiem – mikrouzņēmumi	11
29.3. no tiem – privātpersonas/fiziskas personas	0
29.4. no tiem – cita veida atbalstītie galasaņēmēji	0
29.4.1. cita veida atbalstīto galasaņēmēju apraksts	
33. Izsniegto, bet neatmaksāto aizdevumu kopējais skaits vai tādu garantiju kopējais skaits, kuras sniegtas un pieprasītas aizdevuma neatmaksāšanas gadījumā.	0
34. Izsniegto, bet neatmaksāto aizdevumu kopsumma (EUR) vai kopsumma, par ko uzņemtas saistības attiecībā uz garantijām, kas sniegtas un pieprasītas aizdevuma neatmaksāšanas gadījumā (EUR).	0,00
38. Finanšu instrumentā piesaistīto citu ieguldījumu kopsumma, neskaitot ESI fondus (EUR)	
38.3. Citu ieguldījumu kopsumma (neskaitot ESI fondus), kas mobilizēti galasaņēmēju līmenī (EUR)	0,00
38.3.1. no kuriem publiskā sektora ieguldījumi (EUR)	0,00
38.3.2. no kuriem privātā sektora ieguldījumi (EUR)	0,00

38.3A. EIB finanšu produkta ieguldījums, kas mobilizēts galasaņēmēja līmenī (attiecas tikai uz 38. panta 1. punkta c) apakšpunktā minētajiem instrumentiem) (EUR)	0,00
39. Paredzamais un sasniegtais sviras efekts, atsaucoties uz finansēšanas nolīgumu	
39.1. Paredzamais sviras efekts attiecībā uz aizdevumu/garantiju/pašu kapitāla vai kvazikapitāla investīcijām vai cita veida finanšu produktu, atsaucoties uz finansēšanas nolīgumu (pa produktiem).	1,00
39.2. Sasniegtais sviras efekts pārskata gada beigās attiecībā uz aizdevumu/garantiju/pašu kapitāla vai kvazikapitāla investīcijām vai cita veida finanšu produktu (pa produktiem).	0,99
39.3. Investīcijas, kas piesaistītas caur ESIF finanšu instrumentiem aizdevumu/garantiju/pašu kapitāla un kvazikapitāla investīcijām (pa produktiem) (izvēles)	0,00
VI. Finanšu instrumenta darbības rezultāti, tostarp paveiktais tā izveidē un finanšu instrumenta īstenošanas struktūru atlasē, ieskaitot struktūru, kas īsteno fondu fondu (Regulas (ES) Nr. 1303/2013 46. panta 2. punkta f) apakšpunkts)	
32. Informācija par to, vai pārskata gada beigās finanšu instruments joprojām darbojās	Jā
32.1. Ja pārskata gada beigās finanšu instruments nedarbojās, norādīt likvidācijas datumu	
VII. Procenti un citi ieņēmumi no atbalsta, kas no ESI fondiem sniegts finanšu instrumentam, un programmu līdzekļi, kas iemaksāti atpakaļ finanšu instrumentos no investīcijām, kā minēts 43. un 44. pantā, un pašu kapitāla investīciju vērtība, ņemot vērā iepriekšējos gadus (Regulas (ES) Nr. 1303/2013 46. panta 2. punkta g) un i) apakšpunkts)	
35. Procenti un citi ieņēmumi, kas rodas no ESI fondu maksājumiem finanšu instrumentā (EUR)	0,00
36. Summas, kas līdz pārskata gada beigām iemaksātas atpakaļ finanšu instrumentā un kas attiecināmas uz atbalstu no ESI fondiem (EUR)	0,00
36.1. no kā kapitāla atmaksas (EUR)	0,00
36.2. no kā peļņa un citi ieņēmumi (EUR)	0,00
37. To atkārtoti izmantoto līdzekļu summas, kas iemaksātas atpakaļ finanšu instrumentā un kas attiecināmas uz atbalstu no ESI fondiem	0,00
37.1. no kā summas, kas iemaksātas preferenciālai atlīdzībai privātā sektora investoriem, kuri darbojas saskaņā ar tirgus ekonomikas principu un nodrošina ekvivalentus resursus atbalsta piešķiršanai finanšu instrumentam no ESI fondiem vai kuri veic līdzinvestīcijas galasaņēmēju līmenī (EUR)	0,00
37.2. no kā summas, kas samaksātas, lai atlīdzinātu radušās pārvaldības izmaksas un segtu finanšu instrumenta pārvaldības maksas (EUR)	0,00
37.3. no kā summas, ar kurām sedz tādus zaudējumus finanšu instrumentam piešķirtā ESI fondu ieguldījuma nominālvērtībā, kuri izriet no negatīviem procentiem, ja šie zaudējumi rodas, neraugoties uz aktīvu finanšu līdzekļu pārvaldību, ko veic struktūras, kas īsteno finanšu instrumentus (EUR)	0,00
VIII. Paveiktais finanšu instrumenta veikto investīciju paredzamā sviras efekta sasniegšanā un ieguldījumu un līdzdalības vērtība (Regulas (ES) Nr. 1303/2013 46. panta 2. punkta h) apakšpunkts)	
38. Finanšu instrumentā piesaistīto citu ieguldījumu kopsumma, neskaitot ESI fondus (EUR)	

38.1. Citu ieguldījumu kopsumma (neskaitot ESI fondus), par ko uzņemtas saistības finansēšanas nolīgumā ar struktūru, kas īsteno finanšu instrumentu (EUR)	0,00
38.1A. EIB finanšu produkta ieguldījums, par ko uzņemtas saistības finansēšanas nolīgumā ar struktūru, kas īsteno finanšu instrumentu (attiecas tikai uz 38. panta 1. punkta c) apakšpunktā minētajiem instrumentiem) (EUR)	0,00
38.2. Finanšu instrumentā iemaksāto citu ieguldījumu kopsumma, neskaitot ESI fondus (EUR)	0,00
38.2.1. no kuriem publiskā sektora ieguldījumi (EUR)	0,00
38.2.2. no kuriem privātā sektora ieguldījumi (EUR)	0,00
38.2A. EIB finanšu produkta ieguldījums, kas izmaksāts galasaņēmējam (attiecas tikai uz 38. panta 1. punkta c) apakšpunktā minētajiem instrumentiem) (EUR)	0,00
IX. Finanšu instrumenta ieguldījums attiecīgās prioritātes vai pasākuma rādītāju sasniegšanā (Regulas (ES) Nr. 1303/2013 46. panta 2. punkta j) apakšpunkts)	
41. Iznākumu rādītājs (koda numurs un nosaukums), kuru palīdz sasniegt finanšu instruments	CO03 - Ienesīgi ieguldījumi: to uzņēmumu skaits, kuri saņem finansiālu atbalstu, kas nav dotācijas.
41.1. Iznākumu rādītāja mērķa vērtība	45,00
41.2. Finanšu instrumenta sasniegtā vērtība saistībā ar iznākumu rādītāja mērķa vērtību	15,00

II. Finanšu instrumenta un īstenošanas kārtības apraksts (Regulas (ES) Nr. 1303/2013 46. panta 2. punkta b) apakšpunkts)	
5. Finanšu instrumenta nosaukums	Mikro aizdevumi un starta aizdevumi
6. Finanšu instrumenta juridiskā adrese/darījumdarbības vieta (valsts un pilsētas nosaukums)	Latvija, Rīga
8. Finanšu instrumenta veids	Fondu fonda īpašs fonds
8.2. Saistītais fondu fonds	Altum Fondu fonds
8.1. Pielāgoti finanšu instrumenti vai tādi instrumenti, kas atbilst standarta noteikumiem un nosacījumiem, proti, "standarta instrumenti".	Pielāgots
9. Finanšu instrumenta sniegtie produktu veidi: aizdevumi, mikroaizdevumi, garantijas, pašu kapitāla vai kvazikapitāla investīcijas, cits finanšu produkts vai cita veida atbalsts, kas apvienots finanšu instrumentā saskaņā ar Regulas (ES) 1303/2013 37. panta 7. punktu.	
9.0.1. Aizdevumi (\geq EUR 25 000)	Jā
9.0.2. Mikroaizdevumi ($<$ EUR 25 000 un izsniegti mikrouzņēmumiem) saskaņā ar SEC/2011/1134 final	Jā
9.0.3. Garantijas	Nē
9.0.4. Pašu kapitāls	Nē
9.0.5. Kvazikapitāls	Nē
9.0.6. Citi finanšu produkti	Nē
9.0.7. Cita veida atbalsts, kas apvienots ar finanšu instrumentu	Nē
9.1. Cita finanšu produkta apraksts	

9.2. Cita veida atbalsts, kas apvienots finanšu instrumentā: dotācija, procentu likmju subsīdija un garantijas maksas subsīdija saskaņā ar Regulas (ES) 1303/2013 37. panta 7. punktu.	
10. Finanšu instrumenta juridiskais statuss saskaņā ar Regulas (ES) Nr. 1303/2013 38. panta 6. punktu (tikai attiecībā uz 38. panta 4. punkta b) apakšpunktā minētajiem finanšu instrumentiem): fiduciārais konts, kas atvērts uz īstenošanas struktūras vārda un vadošās iestādes vārdā, vai finanšu instrumenti, kas izveidoti kā atsevišķa finansējuma daļa finanšu iestādē.	Atsevišķs finanšu bloks
III. Tās struktūras identifikācija, kas īsteno finanšu instrumentu, kā minēts Regulas (ES) Nr. 1303/2013 38. panta 1. punkta a) apakšpunktā, 38. panta 4. punkta a), b) un c) apakšpunktā, un finanšu starpnieki, kas minēti Regulas (ES) Nr. 1303/2013 38. panta 5. punktā (Regulas (ES) Nr. 1303/2013 46. panta 2. punkta c) apakšpunkts)	
11. Struktūra, kas īsteno finanšu instrumentu	
11.1. Īstenošanas struktūras veids atbilstīgi Regulas (ES) Nr. 1303/2013 38. panta 4. punktam: a) pastāvošas vai jaunizveidotas juridiskās personas, kas paredzētas finanšu instrumentu īstenošanai; b) struktūra, kurai uzticēta īstenošana; c) vadošā iestāde, kas tiešā veidā veic īstenošanas pienākumus (tikai attiecībā uz aizdevumiem vai garantijām)	Valstij piederoša banka vai iestāde
11.1.1. Tās struktūras nosaukums, kas īsteno finanšu instrumentu	AS "Attīstības finanšu institūcija Altum"
11.1.2. Struktūras, kas īsteno finanšu instrumentu, juridiskā adrese/darījumdarbības vieta (valsts un pilsētas nosaukums)	Latvija, Rīga
12. Struktūras, kas īsteno finanšu instrumentu, atlases procedūra: publiskā iepirkuma līguma slēgšanas tiesību piešķiršana; cita procedūra	Starpadministratīvā sadarbība
12.1. Citas procedūras apraksts, kuru izmanto, lai atlasītu struktūras, kas īsteno finanšu instrumentu	
13. Datums, kurā parakstīts finansēšanas nolīgums ar struktūru, kas īsteno finanšu instrumentu	2016.8.6
IV. Finanšu instrumentā iemaksātā programmas ieguldījumu kopējā summa pa prioritātēm vai pasākumiem un radušās pārvaldības izmaksas vai samaksātā pārvaldības maksa (Regulas (ES) Nr. 1303/2013 46. panta 2. punkta d) un e) apakšpunkts)	
14. Programmas ieguldījumu kopsumma, par ko uzņemtas saistības finansēšanas nolīgumā (EUR)	24 463 676,59
14.1. no kuriem ESI fondu ieguldījums (EUR)	14 992 994,51
14.1.1. no kuriem ERAF (EUR) (izvēles)	14 992 994,51
14.1.2. no kuriem Kohēzijas fonds (EUR) (izvēles)	0,00
14.1.3. no kuriem ESF (EUR) (izvēles)	0,00
14.1.4. no kuriem ELFLA (EUR) (izvēles)	0,00
14.1.5. no kuriem EJZF (EUR) (izvēles)	0,00
15. Programmas ieguldījumu kopsumma, kas samaksāta finanšu instrumentā (EUR)	18 524 733,94
15.1. no kuriem ESI fondu ieguldījumu summas (EUR)	9 054 051,86
15.1.1. no kuriem ERAF (EUR)	9 054 051,86
15.1.2. no kuriem Kohēzijas fonds (EUR)	0,00
15.1.3. no kuriem ESF (EUR)	0,00
15.1.4. no kuriem ELFLA (EUR)	0,00
15.1.5. no kuriem EJZF (EUR)	0,00
15.2. no kuriem valsts līdzfinansējuma kopsumma (EUR)	9 470 682,08

15.2.1. no kuriem valsts publiskā sektora finansējuma kopsumma (EUR)	0,00
15.2.2. no kuriem valsts privātā sektora finansējuma kopsumma (EUR)	9 470 682,08
16. Programmas ieguldījumu kopsumma, kas samaksāta finanšu instrumentā Jaunatnes nodarbinātības iniciatīvas (JNI) ietvaros (EUR)	0,00
17. Pārvaldības izmaksu un maksu kopējā summa, kas samaksāta no programmas ieguldījumiem (EUR)	1 142 247,02
17.1. no kuras pamata atlīdzība (EUR)	492 635,67
17.2. no kuras uz darbības rezultātiem balstīta atlīdzība (EUR)	649 611,35
18. Kapitalizētas pārvaldības izmaksas vai maksas saskaņā ar Regulas (ES) Nr. 1303/2013 42. panta 2. punktu (attiecas tikai uz nobeiguma ziņojumu) (EUR)	
19. Kapitalizētas procentu likmes subsīdijas vai garantijas maksas subsīdijas saskaņā ar Regulas (ES) Nr. 1303/2013 42. panta 1. punkta c) apakšpunktu (attiecas tikai uz nobeiguma ziņojumu) (EUR)	
20. Programmas ieguldījumu summa saistībā ar turpmākām investīcijām galasaņēmējos saskaņā ar Regulas (ES) Nr. 1303/2013 42. panta 3. punktu (attiecas tikai uz nobeiguma ziņojumu) (EUR)	
21. Zemes un/vai nekustamā īpašuma ieguldījumi finanšu instrumentā saskaņā ar Regulas (ES) Nr. 1303/2013 37. panta 10. punktu (attiecas tikai uz nobeiguma ziņojumu) (EUR)	
V. Tā atbalsta kopējā summa, ko finanšu instruments samaksājis galasaņēmējiem vai galasaņēmēju labā vai par ko tas uzņēmis saistības garantijas līgumos veikt investīcijas galasaņēmējos, pa ESI fondu programmām un prioritātēm vai pasākumiem (Regulas (ES) Nr. 1303/2013 46. panta 2. punkta e) apakšpunkts)	
22. Tā finanšu produkta nosaukums, ko piedāvā finanšu instruments	Mikrokredīti
22.1. Tā finanšu produkta veids, ko piedāvā finanšu instruments	Aizdevums
24. Programmas ieguldījumu kopsumma, par ko uzņemtas saistības šajos aizdevumu, garantiju, pašu kapitāla, kvazikapitāla vai citu finanšu produktu nolīgumos ar galasaņēmējiem (EUR)	2 552 541,98
24.1. no kuriem ESI fondu ieguldījumu kopsumma (EUR)	1 273 437,83
25. Programmas ieguldījumu kopsumma, kas samaksāta galasaņēmējiem, izmantojot šo aizdevumu, mikroaizdevumus, pašu kapitālu vai citus produktus, vai, attiecībā uz garantiju, par ko uzņemtas saistības galasaņēmējiem izmaksātu aizdevumu veidā (pa produktiem) (EUR).	2 476 882,94
25.1. no kuriem ESI fondu ieguldījumu kopsumma (EUR)	1 242 777,47
25.1.1. no kuriem ERAF (EUR)	1 242 777,47
25.1.2. no kuriem Kohēzijas fonds (EUR)	0,00
25.1.3. no kuriem ESF (EUR)	0,00
25.1.4. no kuriem ELFLA (EUR)	0,00
25.1.5. no kuriem EJZF (EUR)	0,00
25.2. no kuriem valsts publiskā sektora līdzfinansējuma kopsumma (EUR)	0,00
25.3. no kuriem valsts privātā sektora līdzfinansējuma kopsumma (EUR)	1 234 105,47
27. To aizdevumu/garantiju/pašu kapitāla vai kvazikapitāla/citu finanšu produktu nolīgumu skaits, kas noslēgti ar galasaņēmējiem (pa produktiem)	168

28. Aizdevumu/garantiju/pašu kapitāla vai kvazikapitāla/citu finanšu produktu investīcijas galasaņēmējos (pa produktiem)	168
29. To finansējuma saņēmēju skaits, kas atbalstīti, izmantojot finanšu produktu	168
29.1. no tiem – lielie uzņēmumi	0
29.2. no tiem – MVU	168
29.2.1. no tiem – mikrouzņēmumi	158
29.3. no tiem – privātpersonas/fiziskas personas	0
29.4. no tiem – cita veida atbalstītie galasaņēmēji	0
29.4.1. cita veida atbalstīto galasaņēmēju apraksts	
33. Izsniegto, bet neatmaksāto aizdevumu kopējais skaits vai tādu garantiju kopējais skaits, kuras sniegtas un pieprasītas aizdevuma neatmaksāšanas gadījumā.	3
34. Izsniegto, bet neatmaksāto aizdevumu kopsomma (EUR) vai kopsomma, par ko uzņemtas saistības attiecībā uz garantijām, kas sniegtas un pieprasītas aizdevuma neatmaksāšanas gadījumā (EUR).	18 056,26
38. Finanšu instrumentā piesaistīto citu ieguldījumu kopsomma, neskaitot ESI fondus (EUR)	
38.3. Citu ieguldījumu kopsomma (neskaitot ESI fondus), kas mobilizēti galasaņēmēju līmenī (EUR)	1 234 105,47
38.3.1. no kuriem publiskā sektora ieguldījumi (EUR)	0,00
38.3.2. no kuriem privātā sektora ieguldījumi (EUR)	1 234 105,47
38.3A. EIB finanšu produkta ieguldījums, kas mobilizēts galasaņēmēja līmenī (attiecas tikai uz 38. panta 1. punkta c) apakšpunktā minētajiem instrumentiem) (EUR)	0,00
39. Paredzamais un sasniegtais sviras efekts, atsaucoties uz finansēšanas nolīgumu	
39.1. Paredzamais sviras efekts attiecībā uz aizdevumu/garantiju/pašu kapitāla vai kvazikapitāla investīcijām vai cita veida finanšu produktu, atsaucoties uz finansēšanas nolīgumu (pa produktiem).	4,91
39.2. Sasniegtais sviras efekts pārskata gada beigās attiecībā uz aizdevumu/garantiju/pašu kapitāla vai kvazikapitāla investīcijām vai cita veida finanšu produktu (pa produktiem).	1,81
39.3. Investīcijas, kas piesaistītas caur ESIF finanšu instrumentiem aizdevumu/garantiju/pašu kapitāla un kvazikapitāla investīcijām (pa produktiem) (izvēles)	0,00
22. Tā finanšu produkta nosaukums, ko piedāvā finanšu instruments	
22.1. Tā finanšu produkta veids, ko piedāvā finanšu instruments	<i>Starta aizdevumi</i>
24. Programmas ieguldījumu kopsomma, par ko uzņemtas saistības šajos aizdevumu, garantiju, pašu kapitāla, kvazikapitāla vai citu finanšu produktu nolīgumos ar galasaņēmējiem (EUR)	15 438 496,19
24.1. no kuriem ESI fondu ieguldījumu kopsomma (EUR)	6 934 638,74
25. Programmas ieguldījumu kopsomma, kas samaksāta galasaņēmējiem, izmantojot šo aizdevumu, mikroaizdevumus, pašu kapitālu vai citus produktus, vai, attiecībā uz garantiju, par ko uzņemtas saistības galasaņēmējiem izmaksātu aizdevumu veidā (pa produktiem) (EUR).	14 929 255,75
25.1. no kuriem ESI fondu ieguldījumu kopsomma (EUR)	6 708 033,89
25.1.1. no kuriem ERAF (EUR)	6 708 033,89
25.1.2. no kuriem Kohēzijas fonds (EUR)	0,00
25.1.3. no kuriem ESF (EUR)	0,00
25.1.4. no kuriem ELFLA (EUR)	0,00

25.1.5. no kuriem EJZF (EUR)	0,00
25.2. no kuriem valsts publiskā sektora līdzfinansējuma kopsumma (EUR)	0,00
25.3. no kuriem valsts privātā sektora līdzfinansējuma kopsumma (EUR)	8 221 221,86
27. To aizdevumu/garantiju/pašu kapitāla vai kvazikapitāla/citu finanšu produktu nolīgumu skaits, kas noslēgti ar galasaņēmējiem (pa produktiem)	541
28. Aizdevumu/garantiju/pašu kapitāla vai kvazikapitāla/citu finanšu produktu investīcijas galasaņēmējos (pa produktiem)	528
29. To finansējuma saņēmēju skaits, kas atbalstīti, izmantojot finanšu produktu	504
29.1. no tiem – lielie uzņēmumi	0
29.2. no tiem – MVU	504
29.2.1. no tiem – mikrouzņēmumi	484
29.3. no tiem – privātpersonas/fiziskas personas	0
29.4. no tiem – cita veida atbalstītie galasaņēmēji	0
29.4.1. cita veida atbalstīto galasaņēmēju apraksts	
33. Izsniegto, bet neatmaksāto aizdevumu kopējais skaits vai tādu garantiju kopējais skaits, kuras sniegtas un pieprasītas aizdevuma neatmaksāšanas gadījumā.	5
34. Izsniegto, bet neatmaksāto aizdevumu kopsumma (EUR) vai kopsumma, par ko uzņemtas saistības attiecībā uz garantijām, kas sniegtas un pieprasītas aizdevuma neatmaksāšanas gadījumā (EUR).	15 563,92
38. Finanšu instrumentā piesaistīto citu ieguldījumu kopsumma, neskaitot ESI fondus (EUR)	
38.3. Citu ieguldījumu kopsumma (neskaitot ESI fondus), kas mobilizēti galasaņēmēju līmenī (EUR)	8 221 221,86
38.3.1. no kuriem publiskā sektora ieguldījumi (EUR)	0,00
38.3.2. no kuriem privātā sektora ieguldījumi (EUR)	8 221 221,86
38.3A. EIB finanšu produkta ieguldījums, kas mobilizēts galasaņēmēja līmenī (attiecas tikai uz 38. panta 1. punkta c) apakšpunktā minētajiem instrumentiem) (EUR)	0,00
39. Paredzamais un sasniegtais sviras efekts, atsaucoties uz finansēšanas nolīgumu	
39.1. Paredzamais sviras efekts attiecībā uz aizdevumu/garantiju/pašu kapitāla vai kvazikapitāla investīcijām vai cita veida finanšu produktu, atsaucoties uz finansēšanas nolīgumu (pa produktiem).	4,91
39.2. Sasniegtais sviras efekts pārskata gada beigās attiecībā uz aizdevumu/garantiju/pašu kapitāla vai kvazikapitāla investīcijām vai cita veida finanšu produktu (pa produktiem).	2,00
39.3. Investīcijas, kas piesaistītas caur ESIF finanšu instrumentiem aizdevumu/garantiju/pašu kapitāla un kvazikapitāla investīcijām (pa produktiem) (izvēles)	0,00
VI. Finanšu instrumenta darbības rezultāti, tostarp paveiktais tā izveidē un finanšu instrumenta īstenošanas struktūru atlasē, ieskaitot struktūru, kas īsteno fondu fondu (Regulas (ES) Nr. 1303/2013 46. panta 2. punkta f) apakšpunkts)	
32. Informācija par to, vai pārskata gada beigās finanšu instruments joprojām darbojās	Jā
32.1. Ja pārskata gada beigās finanšu instruments nedarbojās, norādīt likvidācijas datumu	

VII. Procenti un citi ieņēmumi no atbalsta, kas no ESI fondiem sniegts finanšu instrumentam, un programmu līdzekļi, kas iemaksāti atpakaļ finanšu instrumentos no investīcijām, kā minēts 43. un 44. pantā, un pašu kapitāla investīciju vērtība, ņemot vērā iepriekšējos gadus (Regulas (ES) Nr. 1303/2013 46. panta 2. punkta g) un i) apakšpunkts)	
35. Procenti un citi ieņēmumi, kas rodas no ESI fondu maksājumiem finanšu instrumentā (EUR)	0,00
36. Summas, kas līdz pārskata gada beigām iemaksātas atpakaļ finanšu instrumentā un kas attiecināmas uz atbalstu no ESI fondiem (EUR)	4 058 612,42
36.1. no kā kapitāla atmaksas (EUR)	3 343 275,22
36.2. no kā peļņa un citi ieņēmumi (EUR)	715 337,20
37. To atkārtoti izmantoto līdzekļu summas, kas iemaksātas atpakaļ finanšu instrumentā un kas attiecināmas uz atbalstu no ESI fondiem	0,00
37.1. no kā summas, kas iemaksātas preferenciālai atlīdzībai privātā sektora investoriem, kuri darbojas saskaņā ar tirgus ekonomikas principu un nodrošina ekvivalentus resursus atbalsta piešķiršanai finanšu instrumentam no ESI fondiem vai kuri veic līdzinvestīcijas galasaņēmēju līmenī (EUR)	0,00
37.2. no kā summas, kas samaksātas, lai atlīdzinātu radušās pārvaldības izmaksas un segtu finanšu instrumenta pārvaldības maksas (EUR)	0,00
37.3. no kā summas, ar kurām sedz tādus zaudējumus finanšu instrumentam piešķirtā ESI fondu ieguldījuma nominālvērtībā, kuri izriet no negatīviem procentiem, ja šie zaudējumi rodas, neraugoties uz aktīvu finanšu līdzekļu pārvaldību, ko veic struktūras, kas īsteno finanšu instrumentus (EUR)	0,00
VIII. Paveiktais finanšu instrumenta veikto investīciju paredzamā sviras efekta sasniegšanā un ieguldījumu un līdzdalības vērtība (Regulas (ES) Nr. 1303/2013 46. panta 2. punkta h) apakšpunkts)	
38. Finanšu instrumentā piesaistīto citu ieguldījumu kopsumma, neskaitot ESI fondus (EUR)	
38.1. Citu ieguldījumu kopsumma (neskaitot ESI fondus), par ko uzņemtas saistības finansēšanas nolīgumā ar struktūru, kas īsteno finanšu instrumentu (EUR)	9 470 682,08
38.1A. EIB finanšu produkta ieguldījums, par ko uzņemtas saistības finansēšanas nolīgumā ar struktūru, kas īsteno finanšu instrumentu (attiecas tikai uz 38. panta 1. punkta c) apakšpunktā minētajiem instrumentiem) (EUR)	0,00
38.2. Finanšu instrumentā iemaksāto citu ieguldījumu kopsumma, neskaitot ESI fondus (EUR)	9 470 682,08
38.2.1. no kuriem publiskā sektora ieguldījumi (EUR)	0,00
38.2.2. no kuriem privātā sektora ieguldījumi (EUR)	9 470 682,08
38.2A. EIB finanšu produkta ieguldījums, kas izmaksāts galasaņēmējam (attiecas tikai uz 38. panta 1. punkta c) apakšpunktā minētajiem instrumentiem) (EUR)	0,00
IX. Finanšu instrumenta ieguldījums attiecīgās prioritātes vai pasākuma rādītāju sasniegšanā (Regulas (ES) Nr. 1303/2013 46. panta 2. punkta j) apakšpunkts)	
41. Iznākumu rādītājs (koda numurs un nosaukums), kuru palīdz sasniegt finanšu instruments	CO03 - Ienesīgi ieguldījumi: to uzņēmumu skaits, kuri saņem finansiālu atbalstu, kas nav dotācijas.
41.1. Iznākumu rādītāja mērķa vērtība	0,00

41.2. Finanšu instrumenta sasniegtā vērtība saistībā ar iznākumu rādītāja mērķa vērtību	666,00
---	--------

II. Finanšu instrumenta un īstenošanas kārtības apraksts (Regulas (ES) Nr. 1303/2013 46. panta 2. punkta b) apakšpunkts)

5. Finanšu instrumenta nosaukums	Paralēlie aizdevumi
6. Finanšu instrumenta juridiskā adrese/darījumdarbības vieta (valsts un pilsētas nosaukums)	Latvija, Rīga
8. Finanšu instrumenta veids	Fondu fonda īpašs fonds
8.2. Saistītais fondu fonds	Altum Fondu fonds
8.1. Pielāgoti finanšu instrumenti vai tādi instrumenti, kas atbilst standarta noteikumiem un nosacījumiem, proti, “standarta instrumenti”.	Pielāgots
9. Finanšu instrumenta sniegtie produktu veidi: aizdevumi, mikroaizdevumi, garantijas, pašu kapitāla vai kvazikapitāla investīcijas, cits finanšu produkts vai cita veida atbalsts, kas apvienots finanšu instrumentā saskaņā ar Regulas (ES) 1303/2013 37. panta 7. punktu.	
9.0.1. Aizdevumi (\geq EUR 25 000)	Jā
9.0.2. Mikroaizdevumi ($<$ EUR 25 000 un izsniegti mikrouzņēmumiem) saskaņā ar SEC/2011/1134 final	Nē
9.0.3. Garantijas	Nē
9.0.4. Pašu kapitāls	Nē
9.0.5. Kvazikapitāls	Nē
9.0.6. Citi finanšu produkti	Nē
9.0.7. Cita veida atbalsts, kas apvienots ar finanšu instrumentu	Nē
9.1. Cita finanšu produkta apraksts	
9.2. Cita veida atbalsts, kas apvienots finanšu instrumentā: dotācija, procentu likmju subsīdija un garantijas maksas subsīdija saskaņā ar Regulas (ES) 1303/2013 37. panta 7. punktu.	
10. Finanšu instrumenta juridiskais statuss saskaņā ar Regulas (ES) Nr. 1303/2013 38. panta 6. punktu (tikai attiecībā uz 38. panta 4. punkta b) apakšpunktā minētajiem finanšu instrumentiem): fiduciārais konts, kas atvērts uz īstenošanas struktūras vārda un vadošās iestādes vārdā, vai finanšu instrumenti, kas izveidoti kā atsevišķa finansējuma daļa finanšu iestādē.	Atsevišķs finanšu bloks
III. Tās struktūras identifikācija, kas īsteno finanšu instrumentu, kā minēts Regulas (ES) Nr. 1303/2013 38. panta 1. punkta a) apakšpunktā, 38. panta 4. punkta a), b) un c) apakšpunktā, un finanšu starpnieki, kas minēti Regulas (ES) Nr. 1303/2013 38. panta 5. punktā (Regulas (ES) Nr. 1303/2013 46. panta 2. punkta c) apakšpunkts)	
11. Struktūra, kas īsteno finanšu instrumentu	
11.1. Īstenošanas struktūras veids atbilstīgi Regulas (ES) Nr. 1303/2013 38. panta 4. punktam: a) pastāvošas vai jaunizveidotas juridiskās personas, kas paredzētas finanšu instrumentu īstenošanai; b) struktūra, kurai uzticēta īstenošana; c) vadošā iestāde, kas tiešā veidā veic īstenošanas pienākumus (tikai attiecībā uz aizdevumiem vai garantijām)	Valstij piederoša banka vai iestāde
11.1.1. Tās struktūras nosaukums, kas īsteno finanšu instrumentu	AS "Attīstības finanšu institūcija Altum"
11.1.2. Struktūras, kas īsteno finanšu instrumentu, juridiskā adrese/darījumdarbības vieta (valsts un pilsētas nosaukums)	Latvija, Rīga

12. Struktūras, kas īsteno finanšu instrumentu, atlases procedūra: publiskā iepirkuma līguma slēgšanas tiesību piešķiršana; cita procedūra	Starpadministratīvā sadarbība
12.1. Citas procedūras apraksts, kuru izmanto, lai atlasītu struktūras, kas īsteno finanšu instrumentu	
13. Datums, kurā parakstīts finansēšanas nolīgums ar struktūru, kas īsteno finanšu instrumentu	2016.25.10
IV. Finanšu instrumentā iemaksātā programmas ieguldījumu kopējā summa pa prioritātēm vai pasākumiem un radušās pārvaldības izmaksas vai samaksātā pārvaldības maksa (Regulas (ES) Nr. 1303/2013 46. panta 2. punkta d) un e) apakšpunkts)	
14. Programmas ieguldījumu kopsumma, par ko uzņemtas saistības finansēšanas nolīgumā (EUR)	12 176 418,56
14.1. no kuriem ESI fondu ieguldījums (EUR)	6 998 636,68
14.1.1. no kuriem ERAF (EUR) (izvēles)	6 998 636,68
14.1.2. no kuriem Kohēzijas fonds (EUR) (izvēles)	0,00
14.1.3. no kuriem ESF (EUR) (izvēles)	0,00
14.1.4. no kuriem ELFLA (EUR) (izvēles)	0,00
14.1.5. no kuriem EJZF (EUR) (izvēles)	0,00
15. Programmas ieguldījumu kopsumma, kas samaksāta finanšu instrumentā (EUR)	12 176 418,56
15.1. no kuriem ESI fondu ieguldījumu summas (EUR)	6 998 636,68
15.1.1. no kuriem ERAF (EUR)	6 998 636,68
15.1.2. no kuriem Kohēzijas fonds (EUR)	0,00
15.1.3. no kuriem ESF (EUR)	0,00
15.1.4. no kuriem ELFLA (EUR)	0,00
15.1.5. no kuriem EJZF (EUR)	0,00
15.2. no kuriem valsts līdzfinansējuma kopsumma (EUR)	5 177 781,88
15.2.1. no kuriem valsts publiskā sektora finansējuma kopsumma (EUR)	0,00
15.2.2. no kuriem valsts privātā sektora finansējuma kopsumma (EUR)	5 177 781,88
16. Programmas ieguldījumu kopsumma, kas samaksāta finanšu instrumentā Jaunatnes nodarbinātības iniciatīvas (JNI) ietvaros (EUR)	0,00
17. Pārvaldības izmaksu un maksu kopējā summa, kas samaksāta no programmas ieguldījumiem (EUR)	671 606,14
17.1. no kuras pamata atlīdzība (EUR)	411 619,66
17.2. no kuras uz darbības rezultātiem balstīta atlīdzība (EUR)	259 986,48
18. Kapitalizētas pārvaldības izmaksas vai maksas saskaņā ar Regulas (ES) Nr. 1303/2013 42. panta 2. punktu (attiecas tikai uz nobeiguma ziņojumu) (EUR)	
19. Kapitalizētas procentu likmes subsīdijas vai garantijas maksas subsīdijas saskaņā ar Regulas (ES) Nr. 1303/2013 42. panta 1. punkta c) apakšpunktu (attiecas tikai uz nobeiguma ziņojumu) (EUR)	
20. Programmas ieguldījumu summa saistībā ar turpmākām investīcijām galasaņēmējos saskaņā ar Regulas (ES) Nr. 1303/2013 42. panta 3. punktu (attiecas tikai uz nobeiguma ziņojumu) (EUR)	
21. Zemes un/vai nekustamā īpašuma ieguldījumi finanšu instrumentā saskaņā ar Regulas (ES) Nr. 1303/2013 37. panta 10. punktu (attiecas tikai uz nobeiguma ziņojumu) (EUR)	
V. Tā atbalsta kopējā summa, ko finanšu instruments samaksājis galasaņēmējiem vai galasaņēmēju labā vai par ko tas uzņēmis saistības garantijas līgumos veikt investīcijas galasaņēmējos, pa ESI	

fondu programmām un prioritātēm vai pasākumiem (Regulas (ES) Nr. 1303/2013 46. panta 2. punkta e) apakšpunkts)	
22. Tā finanšu produkta nosaukums, ko piedāvā finanšu instruments	Paralēlie aizdevumi
22.1. Tā finanšu produkta veids, ko piedāvā finanšu instruments	Aizdevums
24. Programmas ieguldījumu kopsumma, par ko uzņemtas saistības šajos aizdevumu, garantiju, pašu kapitāla, kvazikapitāla vai citu finanšu produktu nolīgumos ar galasaņēmējiem (EUR)	13 803 458,00
24.1. no kuriem ESI fondu ieguldījumu kopsumma (EUR)	7 426 696,19
25. Programmas ieguldījumu kopsumma, kas samaksāta galasaņēmējiem, izmantojot šo aizdevumu, mikroaizdevumus, pašu kapitālu vai citus produktus, vai, attiecībā uz garantiju, par ko uzņemtas saistības galasaņēmējiem izmaksātu aizdevumu veidā (pa produktiem) (EUR).	10 315 150,38
25.1. no kuriem ESI fondu ieguldījumu kopsumma (EUR)	5 137 495,02
25.1.1. no kuriem ERAF (EUR)	5 137 495,02
25.1.2. no kuriem Kohēzijas fonds (EUR)	0,00
25.1.3. no kuriem ESF (EUR)	0,00
25.1.4. no kuriem ELFLA (EUR)	0,00
25.1.5. no kuriem EJZF (EUR)	0,00
25.2. no kuriem valsts publiskā sektora līdzfinansējuma kopsumma (EUR)	0,00
25.3. no kuriem valsts privātā sektora līdzfinansējuma kopsumma (EUR)	5 177 655,36
27. To aizdevumu/garantiju/pašu kapitāla vai kvazikapitāla/citu finanšu produktu nolīgumu skaits, kas noslēgti ar galasaņēmējiem (pa produktiem)	19
28. Aizdevumu/garantiju/pašu kapitāla vai kvazikapitāla/citu finanšu produktu investīcijas galasaņēmējos (pa produktiem)	19
29. To finansējuma saņēmēju skaits, kas atbalstīti, izmantojot finanšu produktu	18
29.1. no tiem – lielie uzņēmumi	0
29.2. no tiem – MVU	18
29.2.1. no tiem – mikrouzņēmumi	7
29.3. no tiem – privātpersonas/fiziskas personas	0
29.4. no tiem – cita veida atbalstītie galasaņēmēji	0
29.4.1. cita veida atbalstīto galasaņēmēju apraksts	
33. Izsniegto, bet neatmaksāto aizdevumu kopējais skaits vai tādu garantiju kopējais skaits, kuras sniegtas un pieprasītas aizdevuma neatmaksāšanas gadījumā.	0
34. Izsniegto, bet neatmaksāto aizdevumu kopsumma (EUR) vai kopsumma, par ko uzņemtas saistības attiecībā uz garantijām, kas sniegtas un pieprasītas aizdevuma neatmaksāšanas gadījumā (EUR).	0,00
38. Finanšu instrumentā piesaistīto citu ieguldījumu kopsumma, neskaitot ESI fondus (EUR)	
38.3. Citu ieguldījumu kopsumma (neskaitot ESI fondus), kas mobilizēti galasaņēmēju līmenī (EUR)	5 177 655,36
38.3.1. no kuriem publiskā sektora ieguldījumi (EUR)	0,00
38.3.2. no kuriem privātā sektora ieguldījumi (EUR)	5 177 655,36
38.3A. EIB finanšu produkta ieguldījums, kas mobilizēts galasaņēmēja līmenī (attiecas tikai uz 38. panta 1. punkta c) apakšpunktā minētajiem instrumentiem) (EUR)	0,00

39. Paredzamais un sasniegtais sviras efekts, atsaucoties uz finansēšanas nolīgumu	
39.1. Paredzamais sviras efekts attiecībā uz aizdevumu/garantiju/pašu kapitāla vai kvazikapitāla investīcijām vai cita veida finanšu produktu, atsaucoties uz finansēšanas nolīgumu (pa produktiem).	2,36
39.2. Sasniegtais sviras efekts pārskata gada beigās attiecībā uz aizdevumu/garantiju/pašu kapitāla vai kvazikapitāla investīcijām vai cita veida finanšu produktu (pa produktiem).	1,85
39.3. Investīcijas, kas piesaistītas caur ESIF finanšu instrumentiem aizdevumu/garantiju/pašu kapitāla un kvazikapitāla investīcijām (pa produktiem) (izvēles)	0,00
VI. Finanšu instrumenta darbības rezultāti, tostarp paveiktais tā izveidē un finanšu instrumenta īstenošanas struktūru atlasē, ieskaitot struktūru, kas īsteno fondu fondu (Regulas (ES) Nr. 1303/2013 46. panta 2. punkta f) apakšpunkts)	
32. Informācija par to, vai pārskata gada beigās finanšu instruments joprojām darbojās	Jā
32.1. Ja pārskata gada beigās finanšu instruments nedarbojās, norādīt likvidācijas datumu	
VII. Procenti un citi ieņēmumi no atbalsta, kas no ESI fondiem sniegts finanšu instrumentam, un programmu līdzekļi, kas iemaksāti atpakaļ finanšu instrumentos no investīcijām, kā minēts 43. un 44. pantā, un pašu kapitāla investīciju vērtība, ņemot vērā iepriekšējos gadus (Regulas (ES) Nr. 1303/2013 46. panta 2. punkta g) un i) apakšpunkts)	
35. Procenti un citi ieņēmumi, kas rodas no ESI fondu maksājumiem finanšu instrumentā (EUR)	0,00
36. Summas, kas līdz pārskata gada beigām iemaksātas atpakaļ finanšu instrumentā un kas attiecināmas uz atbalstu no ESI fondiem (EUR)	2 546 315,58
36.1. no kā kapitāla atmaksas (EUR)	1 904 003,74
36.2. no kā peļņa un citi ieņēmumi (EUR)	642 311,84
37. To atkārtoti izmantoto līdzekļu summas, kas iemaksātas atpakaļ finanšu instrumentā un kas attiecināmas uz atbalstu no ESI fondiem	0,00
37.1. no kā summas, kas iemaksātas preferenciālai atlīdzībai privātā sektora investoriem, kuri darbojas saskaņā ar tirgus ekonomikas principu un nodrošina ekvivalentus resursus atbalsta piešķiršanai finanšu instrumentam no ESI fondiem vai kuri veic līdzinvestīcijas galasaņēmēju līmenī (EUR)	0,00
37.2. no kā summas, kas samaksātas, lai atlīdzinātu radušās pārvaldības izmaksas un segtu finanšu instrumenta pārvaldības maksas (EUR)	0,00
37.3. no kā summas, ar kurām sedz tādus zaudējumus finanšu instrumentam piešķirtā ESI fondu ieguldījuma nominālvērtībā, kuri izriet no negatīviem procentiem, ja šie zaudējumi rodas, neraugoties uz aktīvu finanšu līdzekļu pārvaldību, ko veic struktūras, kas īsteno finanšu instrumentus (EUR)	0,00
VIII. Paveiktais finanšu instrumenta veikto investīciju paredzamā sviras efekta sasniegšanā un ieguldījumu un līdzdalības vērtība (Regulas (ES) Nr. 1303/2013 46. panta 2. punkta h) apakšpunkts)	
38. Finanšu instrumentā piesaistīto citu ieguldījumu kopsumma, neskaitot ESI fondus (EUR)	
38.1. Citu ieguldījumu kopsumma (neskaitot ESI fondus), par ko uzņemtas saistības finansēšanas nolīgumā ar struktūru, kas īsteno finanšu instrumentu (EUR)	5 177 781,88
38.1A. EIB finanšu produkta ieguldījums, par ko uzņemtas saistības finansēšanas nolīgumā ar struktūru, kas īsteno finanšu instrumentu	0,00

(attiecas tikai uz 38. panta 1. punkta c) apakšpunktā minētajiem instrumentiem) (EUR)	
38.2. Finanšu instrumentā iemaksāto citu ieguldījumu kopsumma, neskaitot ESI fondus (EUR)	5 177 781,88
38.2.1. no kuriem publiskā sektora ieguldījumi (EUR)	0,00
38.2.2. no kuriem privātā sektora ieguldījumi (EUR)	5 177 781,88
38.2A. EIB finanšu produkta ieguldījums, kas izmaksāts galasaņēmējam (attiecas tikai uz 38. panta 1. punkta c) apakšpunktā minētajiem instrumentiem) (EUR)	0,00
IX. Finanšu instrumenta ieguldījums attiecīgās prioritātes vai pasākuma rādītāju sasniegšanā (Regulas (ES) Nr. 1303/2013 46. panta 2. punkta j) apakšpunkts)	
41. Iznākumu rādītājs (koda numurs un nosaukums), kuru palīdz sasniegt finanšu instruments	CO03 - Ienesīgi ieguldījumi: to uzņēmumu skaits, kuri saņem finansiālu atbalstu, kas nav dotācijas.
41.1. Iznākumu rādītāja mērķa vērtība	0,00
41.2. Finanšu instrumenta sasniegtā vērtība saistībā ar iznākumu rādītāja mērķa vērtību	18,00

II. Finanšu instrumenta un īstenošanas kārtības apraksts (Regulas (ES) Nr. 1303/2013 46. panta 2. punkta b) apakšpunkts)	
5. Finanšu instrumenta nosaukums	Riska kapitāls FlyCap Mezzanine Fund II
6. Finanšu instrumenta juridiskā adrese/darījumdarbības vieta (valsts un pilsētas nosaukums)	Latvija, Rīga
8. Finanšu instrumenta veids	Fondu fonda īpašs fonds
8.2. Saistītais fondu fonds	Altum Fondu fonds
8.1. Pielāgoti finanšu instrumenti vai tādi instrumenti, kas atbilst standarta noteikumiem un nosacījumiem, proti, "standarta instrumenti".	Pielāgots
9. Finanšu instrumenta sniegtie produktu veidi: aizdevumi, mikroaizdevumi, garantijas, pašu kapitāla vai kvazikapitāla investīcijas, cits finanšu produkts vai cita veida atbalsts, kas apvienots finanšu instrumentā saskaņā ar Regulas (ES) 1303/2013 37. panta 7. punktu.	
9.0.1. Aizdevumi (\geq EUR 25 000)	Nē
9.0.2. Mikroaizdevumi ($<$ EUR 25 000 un izsniegti mikrouzņēmumiem) saskaņā ar SEC/2011/1134 final	Nē
9.0.3. Garantijas	Nē
9.0.4. Pašu kapitāls	Jā
9.0.5. Kvazikapitāls	Jā
9.0.6. Citi finanšu produkti	Nē
9.0.7. Cita veida atbalsts, kas apvienots ar finanšu instrumentu	Nē
9.1. Cita finanšu produkta apraksts	
9.2. Cita veida atbalsts, kas apvienots finanšu instrumentā: dotācija, procentu likmju subsīdija un garantijas maksas subsīdija saskaņā ar Regulas (ES) 1303/2013 37. panta 7. punktu.	
10. Finanšu instrumenta juridiskais statuss saskaņā ar Regulas (ES) Nr. 1303/2013 38. panta 6. punktu (tikai attiecībā uz 38. panta 4. punkta b) apakšpunktā minētajiem finanšu instrumentiem): fiduciārais konts, kas atvērts uz īstenošanas struktūras vārda un vadošās iestādes vārdā, vai	Atsevišķs finanšu bloks

finanšu instrumenti, kas izveidoti kā atsevišķa finansējuma daļa finanšu iestādē.	
III. Tās struktūras identifikācija, kas īsteno finanšu instrumentu, kā minēts Regulas (ES) Nr. 1303/2013 38. panta 1. punkta a) apakšpunktā, 38. panta 4. punkta a), b) un c) apakšpunktā, un finanšu starpnieki, kas minēti Regulas (ES) Nr. 1303/2013 38. panta 5. punktā (Regulas (ES) Nr. 1303/2013 46. panta 2. punkta c) apakšpunkts)	
11. Struktūra, kas īsteno finanšu instrumentu	
11.1. Īstenošanas struktūras veids atbilstīgi Regulas (ES) Nr. 1303/2013 38. panta 4. punktam: a) pastāvošas vai jaunizveidotas juridiskās personas, kas paredzētas finanšu instrumentu īstenošanai; b) struktūra, kurai uzticēta īstenošana; c) vadošā iestāde, kas tiešā veidā veic īstenošanas pienākumus (tikai attiecībā uz aizdevumiem vai garantijām)	Pastāvoša vai jaunizveidota juridiska persona
11.1.1. Tās struktūras nosaukums, kas īsteno finanšu instrumentu	FlyCap Mezzanine Fund II
11.1.2. Struktūras, kas īsteno finanšu instrumentu, juridiskā adrese/darījumdarbības vieta (valsts un pilsētas nosaukums)	Latvija, Rīga
12. Struktūras, kas īsteno finanšu instrumentu, atlases procedūra: publiskā iepirkuma līguma slēgšanas tiesību piešķiršana; cita procedūra	Izvēlēšanās saskaņā ar publiskā iepirkuma direktīvas noteikumiem
12.1. Citas procedūras apraksts, kuru izmanto, lai atlasītu struktūras, kas īsteno finanšu instrumentu	
13. Datums, kurā parakstīts finansēšanas nolīgums ar struktūru, kas īsteno finanšu instrumentu	2018.15.10
IV. Finanšu instrumentā iemaksātā programmas ieguldījumu kopējā summa pa prioritātēm vai pasākumiem un radušās pārvaldības izmaksas vai samaksātā pārvaldības maksa (Regulas (ES) Nr. 1303/2013 46. panta 2. punkta d) un e) apakšpunkts)	
14. Programmas ieguldījumu kopsumma, par ko uzņemtas saistības finansēšanas nolīgumā (EUR)	21 316 250,00
14.1. no kuriem ESI fondu ieguldījums (EUR)	8 500 000,00
14.1.1. no kuriem ERAF (EUR) (izvēles)	8 500 000,00
14.1.2. no kuriem Kohēzijas fonds (EUR) (izvēles)	0,00
14.1.3. no kuriem ESF (EUR) (izvēles)	0,00
14.1.4. no kuriem ELFLA (EUR) (izvēles)	0,00
14.1.5. no kuriem EJZF (EUR) (izvēles)	0,00
15. Programmas ieguldījumu kopsumma, kas samaksāta finanšu instrumentā (EUR)	11 857 325,36
15.1. no kuriem ESI fondu ieguldījumu summas (EUR)	6 679 394,80
15.1.1. no kuriem ERAF (EUR)	6 679 394,80
15.1.2. no kuriem Kohēzijas fonds (EUR)	0,00
15.1.3. no kuriem ESF (EUR)	0,00
15.1.4. no kuriem ELFLA (EUR)	0,00
15.1.5. no kuriem EJZF (EUR)	0,00
15.2. no kuriem valsts līdzfinansējuma kopsumma (EUR)	5 177 930,56
15.2.1. no kuriem valsts publiskā sektora finansējuma kopsumma (EUR)	0,00
15.2.2. no kuriem valsts privātā sektora finansējuma kopsumma (EUR)	5 177 930,56
16. Programmas ieguldījumu kopsumma, kas samaksāta finanšu instrumentā Jaunatnes nodarbinātības iniciatīvas (JNI) ietvaros (EUR)	0,00
17. Pārvaldības izmaksu un maksu kopējā summa, kas samaksāta no programmas ieguldījumiem (EUR)	778 094,80
17.1. no kuras pamata atlīdzība (EUR)	0,00
17.2. no kuras uz darbības rezultātiem balstīta atlīdzība (EUR)	778 094,80

18. Kapitalizētas pārvaldības izmaksas vai maksas saskaņā ar Regulas (ES) Nr. 1303/2013 42. panta 2. punktu (attiecas tikai uz nobeiguma ziņojumu) (EUR)	
19. Kapitalizētas procentu likmes subsīdijas vai garantijas maksas subsīdijas saskaņā ar Regulas (ES) Nr. 1303/2013 42. panta 1. punkta c) apakšpunktu (attiecas tikai uz nobeiguma ziņojumu) (EUR)	
20. Programmas ieguldījumu summa saistībā ar turpmākām investīcijām galasaņēmējos saskaņā ar Regulas (ES) Nr. 1303/2013 42. panta 3. punktu (attiecas tikai uz nobeiguma ziņojumu) (EUR)	
21. Zemes un/vai nekustamā īpašuma ieguldījumi finanšu instrumentā saskaņā ar Regulas (ES) Nr. 1303/2013 37. panta 10. punktu (attiecas tikai uz nobeiguma ziņojumu) (EUR)	
V. Tā atbalsta kopējā summa, ko finanšu instruments samaksājis galasaņēmējiem vai galasaņēmēju labā vai par ko tas uzņēmis saistības garantijas līgumos veikt investīcijas galasaņēmējos, pa ESI fondu programmām un prioritātēm vai pasākumiem (Regulas (ES) Nr. 1303/2013 46. panta 2. punkta e) apakšpunkts)	
22. Tā finanšu produkta nosaukums, ko piedāvā finanšu instruments	Riska kapitāla ieguldījums
22.1. Tā finanšu produkta veids, ko piedāvā finanšu instruments	Pašu kapitāls
24. Programmas ieguldījumu kopsumma, par ko uzņemtas saistības šajos aizdevumu, garantiju, pašu kapitāla, kvazikapitāla vai citu finanšu produktu nolīgumos ar galasaņēmējiem (EUR)	11 205 000,00
24.1. no kuriem ESI fondu ieguldījumu kopsumma (EUR)	6 287 999,34
25. Programmas ieguldījumu kopsumma, kas samaksāta galasaņēmējiem, izmantojot šo aizdevumu, mikroaizdevumus, pašu kapitālu vai citus produktus, vai, attiecībā uz garantiju, par ko uzņemtas saistības galasaņēmējiem izmaksātu aizdevumu veidā (pa produktiem) (EUR).	10 517 500,00
25.1. no kuriem ESI fondu ieguldījumu kopsumma (EUR)	5 901 300,11
25.1.1. no kuriem ERAF (EUR)	5 901 300,11
25.1.2. no kuriem Kohēzijas fonds (EUR)	0,00
25.1.3. no kuriem ESF (EUR)	0,00
25.1.4. no kuriem ELFLA (EUR)	0,00
25.1.5. no kuriem EJZF (EUR)	0,00
25.2. no kuriem valsts publiskā sektora līdzfinansējuma kopsumma (EUR)	0,00
25.3. no kuriem valsts privātā sektora līdzfinansējuma kopsumma (EUR)	4 616 199,89
27. To aizdevumu/garantiju/pašu kapitāla vai kvazikapitāla/citu finanšu produktu nolīgumu skaits, kas noslēgti ar galasaņēmējiem (pa produktiem)	7
28. Aizdevumu/garantiju/pašu kapitāla vai kvazikapitāla/citu finanšu produktu investīcijas galasaņēmējos (pa produktiem)	7
29. To finansējuma saņēmēju skaits, kas atbalstīti, izmantojot finanšu produktu	7
29.1. no tiem – lielie uzņēmumi	0
29.2. no tiem – MVU	7
29.2.1. no tiem – mikrouzņēmumi	2
29.3. no tiem – privātpersonas/fiziskas personas	0
29.4. no tiem – cita veida atbalstītie galasaņēmēji	0
29.4.1. cita veida atbalstīto galasaņēmēju apraksts	
38. Finanšu instrumentā piesaistīto citu ieguldījumu kopsumma, neskaitot ESI fondus (EUR)	
38.3. Citu ieguldījumu kopsumma (neskaitot ESI fondus), kas mobilizēti galasaņēmēju līmenī (EUR)	4 616 199,89
38.3.1. no kuriem publiskā sektora ieguldījumi (EUR)	0,00

38.3.2. no kuriem privātā sektora ieguldījumi (EUR)	4 616 199,89
38.3A. EIB finanšu produkta ieguldījums, kas mobilizēts galasaņēmēja līmenī (attiecas tikai uz 38. panta 1. punkta c) apakšpunktā minētajiem instrumentiem) (EUR)	
39. Paredzamais un sasniegtais sviras efekts, atsaucoties uz finansēšanas nolīgumu	
39.1. Paredzamais sviras efekts attiecībā uz aizdevumu/garantiju/pašu kapitāla vai kvazikapitāla investīcijām vai cita veida finanšu produktu, atsaucoties uz finansēšanas nolīgumu (pa produktiem).	2,95
39.2. Sasniegtais sviras efekts pārskata gada beigās attiecībā uz aizdevumu/garantiju/pašu kapitāla vai kvazikapitāla investīcijām vai cita veida finanšu produktu (pa produktiem).	1,67
39.3. Investīcijas, kas piesaistītas caur ESIF finanšu instrumentiem aizdevumu/garantiju/pašu kapitāla un kvazikapitāla investīcijām (pa produktiem) (izvēles)	
40. Investīciju un līdzdalības vērtība pašu kapitālā (EUR)	5 901 300,00
VI. Finanšu instrumenta darbības rezultāti, tostarp paveiktais tā izveidē un finanšu instrumenta īstenošanas struktūru atlasē, ieskaitot struktūru, kas īsteno fondu fondu (Regulas (ES) Nr. 1303/2013 46. panta 2. punkta f) apakšpunkts)	
32. Informācija par to, vai pārskata gada beigās finanšu instruments joprojām darbojās	Jā
32.1. Ja pārskata gada beigās finanšu instruments nedarbojās, norādīt likvidācijas datumu	
VII. Procenti un citi ieņēmumi no atbalsta, kas no ESI fondiem sniegts finanšu instrumentam, un programmu līdzekļi, kas iemaksāti atpakaļ finanšu instrumentos no investīcijām, kā minēts 43. un 44. pantā, un pašu kapitāla investīciju vērtība, ņemot vērā iepriekšējos gadus (Regulas (ES) Nr. 1303/2013 46. panta 2. punkta g) un i) apakšpunkts)	
35. Procenti un citi ieņēmumi, kas rodas no ESI fondu maksājumiem finanšu instrumentā (EUR)	0,00
36. Summas, kas līdz pārskata gada beigām iemaksātas atpakaļ finanšu instrumentā un kas attiecināmas uz atbalstu no ESI fondiem (EUR)	467 436,58
36.1. no kā kapitāla atmaksas (EUR)	0,00
36.2. no kā peļņa un citi ieņēmumi (EUR)	467 436,58
37. To atkārtoti izmantoto līdzekļu summas, kas iemaksātas atpakaļ finanšu instrumentā un kas attiecināmas uz atbalstu no ESI fondiem	0,00
37.1. no kā summas, kas iemaksātas preferenciālai atlīdzībai privātā sektora investoriem, kuri darbojas saskaņā ar tirgus ekonomikas principu un nodrošina ekvivalentus resursus atbalsta piešķiršanai finanšu instrumentam no ESI fondiem vai kuri veic līdzinvestīcijas galasaņēmēju līmenī (EUR)	0,00
37.2. no kā summas, kas samaksātas, lai atlīdzinātu radušās pārvaldības izmaksas un segtu finanšu instrumenta pārvaldības maksas (EUR)	0,00
37.3. no kā summas, ar kurām sedz tādus zaudējumus finanšu instrumentam piešķirtā ESI fondu ieguldījuma nominālvērtībā, kuri izriet no negatīviem procentiem, ja šie zaudējumi rodas, neraugoties uz aktīvu finanšu līdzekļu pārvaldību, ko veic struktūras, kas īsteno finanšu instrumentus (EUR)	0,00
VIII. Paveiktais finanšu instrumenta veikto investīciju paredzamā sviras efekta sasniegšanā un ieguldījumu un līdzdalības vērtība (Regulas (ES) Nr. 1303/2013 46. panta 2. punkta h) apakšpunkts)	
38. Finanšu instrumentā piesaistīto citu ieguldījumu kopsumma, neskaitot ESI fondus (EUR)	

38.1. Citu ieguldījumu kopsumma (neskaitot ESI fondus), par ko uzņemtas saistības finansēšanas nolīgumā ar struktūru, kas īsteno finanšu instrumentu (EUR)	12 816 250,00
38.1A. EIB finanšu produkta ieguldījums, par ko uzņemtas saistības finansēšanas nolīgumā ar struktūru, kas īsteno finanšu instrumentu (attiecas tikai uz 38. panta 1. punkta c) apakšpunktā minētajiem instrumentiem) (EUR)	0,00
38.2. Finanšu instrumentā iemaksāto citu ieguldījumu kopsumma, neskaitot ESI fondus (EUR)	5 177 930,56
38.2.1. no kuriem publiskā sektora ieguldījumi (EUR)	0,00
38.2.2. no kuriem privātā sektora ieguldījumi (EUR)	5 177 930,56
38.2A. EIB finanšu produkta ieguldījums, kas izmaksāts galasaņēmējam (attiecas tikai uz 38. panta 1. punkta c) apakšpunktā minētajiem instrumentiem) (EUR)	0,00
IX. Finanšu instrumenta ieguldījums attiecīgās prioritātes vai pasākuma rādītāju sasniegšanā (Regulas (ES) Nr. 1303/2013 46. panta 2. punkta j) apakšpunkts)	
<i>41. Iznākumu rādītājs (koda numurs un nosaukums), kuru palīdz sasniegt finanšu instruments</i>	<i>CO03 - Ienesīgi ieguldījumi: to uzņēmumu skaits, kuri saņem finansiālu atbalstu, kas nav dotācijas.</i>
41.1. Iznākumu rādītāja mērķa vērtība	0,00
41.2. Finanšu instrumenta sasniegtā vērtība saistībā ar iznākumu rādītāja mērķa vērtību	7,00

II. Finanšu instrumenta un īstenošanas kārtības apraksts (Regulas (ES) Nr. 1303/2013 46. panta 2. punkta b) apakšpunkts)	
5. Finanšu instrumenta nosaukums	Riska kapitāls INEC 1
6. Finanšu instrumenta juridiskā adrese/darījumdarbības vieta (valsts un pilsētas nosaukums)	Latvija, Rīga
8. Finanšu instrumenta veids	Fondu fonda īpašs fonds
8.2. Saistītais fondu fonds	Altum Fondu fonds
8.1. Pielāgoti finanšu instrumenti vai tādi instrumenti, kas atbilst standarta noteikumiem un nosacījumiem, proti, "standarta instrumenti".	Pielāgots
9. Finanšu instrumenta sniegtie produktu veidi: aizdevumi, mikroaizdevumi, garantijas, pašu kapitāla vai kvazikapitāla investīcijas, cits finanšu produkts vai cita veida atbalsts, kas apvienots finanšu instrumentā saskaņā ar Regulas (ES) 1303/2013 37. panta 7. punktu.	
9.0.1. Aizdevumi (\geq EUR 25 000)	Nē
9.0.2. Mikroaizdevumi ($<$ EUR 25 000 un izsniegti mikrouzņēmumiem) saskaņā ar SEC/2011/1134 final	Nē
9.0.3. Garantijas	Nē
9.0.4. Pašu kapitāls	Jā
9.0.5. Kvazikapitāls	Jā
9.0.6. Citi finanšu produkti	Nē
9.0.7. Cita veida atbalsts, kas apvienots ar finanšu instrumentu	Nē
9.1. Cita finanšu produkta apraksts	
9.2. Cita veida atbalsts, kas apvienots finanšu instrumentā: dotācija, procentu likmju subsīdija un garantijas maksas subsīdija saskaņā ar Regulas (ES) 1303/2013 37. panta 7. punktu.	

10. Finanšu instrumenta juridiskais statuss saskaņā ar Regulas (ES) Nr. 1303/2013 38. panta 6. punktu (tikai attiecībā uz 38. panta 4. punkta b) apakšpunktā minētajiem finanšu instrumentiem): fiduciārais konts, kas atvērts uz īstenošanas struktūras vārda un vadošās iestādes vārdā, vai finanšu instrumenti, kas izveidoti kā atsevišķa finansējuma daļa finanšu iestādē.	Atsevišķs finanšu bloks
III. Tās struktūras identifikācija, kas īsteno finanšu instrumentu, kā minēts Regulas (ES) Nr. 1303/2013 38. panta 1. punkta a) apakšpunktā, 38. panta 4. punkta a), b) un c) apakšpunktā, un finanšu starpnieki, kas minēti Regulas (ES) Nr. 1303/2013 38. panta 5. punktā (Regulas (ES) Nr. 1303/2013 46. panta 2. punkta c) apakšpunkts)	
11. Struktūra, kas īsteno finanšu instrumentu	
11.1. Īstenošanas struktūras veids atbilstīgi Regulas (ES) Nr. 1303/2013 38. panta 4. punktam: a) pastāvošas vai jaunizveidotas juridiskās personas, kas paredzētas finanšu instrumentu īstenošanai; b) struktūra, kurai uzticēta īstenošana; c) vadošā iestāde, kas tiešā veidā veic īstenošanas pienākumus (tikai attiecībā uz aizdevumiem vai garantijām)	Pastāvoša vai jaunizveidota juridiska persona
11.1.1. Tās struktūras nosaukums, kas īsteno finanšu instrumentu	INEC 1
11.1.2. Struktūras, kas īsteno finanšu instrumentu, juridiskā adrese/darījumdarbības vieta (valsts un pilsētas nosaukums)	Latvija, Rīga
12. Struktūras, kas īsteno finanšu instrumentu, atlases procedūra: publiskā iepirkuma līguma slēgšanas tiesību piešķiršana; cita procedūra	Izvēlēšanās saskaņā ar publiskā iepirkuma direktīvas noteikumiem
12.1. Citas procedūras apraksts, kuru izmanto, lai atlasītu struktūras, kas īsteno finanšu instrumentu	
13. Datums, kurā parakstīts finansēšanas nolīgums ar struktūru, kas īsteno finanšu instrumentu	2018.7.3
IV. Finanšu instrumentā iemaksātā programmas ieguldījumu kopējā summa pa prioritātēm vai pasākumiem un radušās pārvaldības izmaksas vai samaksātā pārvaldības maksa (Regulas (ES) Nr. 1303/2013 46. panta 2. punkta d) un e) apakšpunkts)	
14. Programmas ieguldījumu kopsumma, par ko uzņemtas saistības finansēšanas nolīgumā (EUR)	18 200 000,00
14.1. no kuriem ESI fondu ieguldījums (EUR)	5 800 000,00
14.1.1. no kuriem ERAF (EUR) (izvēles)	5 800 000,00
14.1.2. no kuriem Kohēzijas fonds (EUR) (izvēles)	0,00
14.1.3. no kuriem ESF (EUR) (izvēles)	0,00
14.1.4. no kuriem ELFLA (EUR) (izvēles)	0,00
14.1.5. no kuriem EJZF (EUR) (izvēles)	0,00
15. Programmas ieguldījumu kopsumma, kas samaksāta finanšu instrumentā (EUR)	7 202 946,78
15.1. no kuriem ESI fondu ieguldījumu summas (EUR)	5 027 210,10
15.1.1. no kuriem ERAF (EUR)	5 027 210,10
15.1.2. no kuriem Kohēzijas fonds (EUR)	0,00
15.1.3. no kuriem ESF (EUR)	0,00
15.1.4. no kuriem ELFLA (EUR)	0,00
15.1.5. no kuriem EJZF (EUR)	0,00
15.2. no kuriem valsts līdzfinansējuma kopsumma (EUR)	2 175 736,68
15.2.1. no kuriem valsts publiskā sektora finansējuma kopsumma (EUR)	0,00
15.2.2. no kuriem valsts privātā sektora finansējuma kopsumma (EUR)	2 175 736,68
16. Programmas ieguldījumu kopsumma, kas samaksāta finanšu instrumentā Jaunatnes nodarbinātības iniciatīvas (JNI) ietvaros (EUR)	0,00

17. Pārvaldības izmaksu un maksu kopējā summa, kas samaksāta no programmas ieguldījumiem (EUR)	1 183 460,10
17.1. no kuras pamata atlīdzība (EUR)	0,00
17.2. no kuras uz darbības rezultātiem balstīta atlīdzība (EUR)	1 183 460,10
18. Kapitalizētas pārvaldības izmaksas vai maksas saskaņā ar Regulas (ES) Nr. 1303/2013 42. panta 2. punktu (attiecas tikai uz nobeiguma ziņojumu) (EUR)	
19. Kapitalizētas procentu likmes subsīdijas vai garantijas maksas subsīdijas saskaņā ar Regulas (ES) Nr. 1303/2013 42. panta 1. punkta c) apakšpunktu (attiecas tikai uz nobeiguma ziņojumu) (EUR)	
20. Programmas ieguldījumu summa saistībā ar turpmākām investīcijām galasaņēmējos saskaņā ar Regulas (ES) Nr. 1303/2013 42. panta 3. punktu (attiecas tikai uz nobeiguma ziņojumu) (EUR)	
21. Zemes un/vai nekustamā īpašuma ieguldījumi finanšu instrumentā saskaņā ar Regulas (ES) Nr. 1303/2013 37. panta 10. punktu (attiecas tikai uz nobeiguma ziņojumu) (EUR)	
V. Tā atbalsta kopējā summa, ko finanšu instruments samaksājis galasaņēmējiem vai galasaņēmēju labā vai par ko tas uzņēmis saistības garantijas līgumos veikt investīcijas galasaņēmējos, pa ESI fondu programmām un prioritātēm vai pasākumiem (Regulas (ES) Nr. 1303/2013 46. panta 2. punkta e) apakšpunkts)	
22. Tā finanšu produkta nosaukums, ko piedāvā finanšu instruments	Riska kapitāla ieguldījums
22.1. Tā finanšu produkta veids, ko piedāvā finanšu instruments	Pašu kapitāls
24. Programmas ieguldījumu kopsumma, par ko uzņemtas saistības šajos aizdevumu, garantiju, pašu kapitāla, kvazikapitāla vai citu finanšu produktu nolīgumos ar galasaņēmējiem (EUR)	7 625 000,00
24.1. no kuriem ESI fondu ieguldījumu kopsumma (EUR)	4 781 251,25
25. Programmas ieguldījumu kopsumma, kas samaksāta galasaņēmējiem, izmantojot šo aizdevumu, mikroaizdevumus, pašu kapitālu vai citus produktus, vai, attiecībā uz garantiju, par ko uzņemtas saistības galasaņēmējiem izmaksātu aizdevumu veidā (pa produktiem) (EUR).	5 625 000,00
25.1. no kuriem ESI fondu ieguldījumu kopsumma (EUR)	3 843 750,00
25.1.1. no kuriem ERAF (EUR)	3 843 750,00
25.1.2. no kuriem Kohēzijas fonds (EUR)	0,00
25.1.3. no kuriem ESF (EUR)	0,00
25.1.4. no kuriem ELFLA (EUR)	0,00
25.1.5. no kuriem EJZF (EUR)	0,00
25.2. no kuriem valsts publiskā sektora līdzfinansējuma kopsumma (EUR)	0,00
25.3. no kuriem valsts privātā sektora līdzfinansējuma kopsumma (EUR)	1 781 250,00
27. To aizdevumu/garantiju/pašu kapitāla vai kvazikapitāla/citu finanšu produktu nolīgumu skaits, kas noslēgti ar galasaņēmējiem (pa produktiem)	7
28. Aizdevumu/garantiju/pašu kapitāla vai kvazikapitāla/citu finanšu produktu investīcijas galasaņēmējos (pa produktiem)	6
29. To finansējuma saņēmēju skaits, kas atbalstīti, izmantojot finanšu produktu	4
29.1. no tiem – lielie uzņēmumi	0
29.2. no tiem – MVU	4
29.2.1. no tiem – mikrouzņēmumi	1
29.3. no tiem – privātpersonas/fiziskas personas	0
29.4. no tiem – cita veida atbalstītie galasaņēmēji	0
29.4.1. cita veida atbalstīto galasaņēmēju apraksts	

38. Finanšu instrumentā piesaistīto citu ieguldījumu kopsumma, neskaitot ESI fondus (EUR)	
38.3. Citu ieguldījumu kopsumma (neskaitot ESI fondus), kas mobilizēti galasaņēmēju līmenī (EUR)	1 781 250,00
38.3.1. no kuriem publiskā sektora ieguldījumi (EUR)	0,00
38.3.2. no kuriem privātā sektora ieguldījumi (EUR)	1 781 250,00
38.3A. EIB finanšu produkta ieguldījums, kas mobilizēts galasaņēmēja līmenī (attiecas tikai uz 38. panta 1. punkta c) apakšpunktā minētajiem instrumentiem) (EUR)	0,00
39. Paredzamais un sasniegtais sviras efekts, atsaucoties uz finansēšanas nolīgumu	
39.1. Paredzamais sviras efekts attiecībā uz aizdevumu/garantiju/pašu kapitāla vai kvazikapitāla investīcijām vai cita veida finanšu produktu, atsaucoties uz finansēšanas nolīgumu (pa produktiem).	2,23
39.2. Sasniegtais sviras efekts pārskata gada beigās attiecībā uz aizdevumu/garantiju/pašu kapitāla vai kvazikapitāla investīcijām vai cita veida finanšu produktu (pa produktiem).	1,34
39.3. Investīcijas, kas piesaistītas caur ESIF finanšu instrumentiem aizdevumu/garantiju/pašu kapitāla un kvazikapitāla investīcijām (pa produktiem) (izvēles)	0,00
40. Investīciju un līdzdalības vērtība pašu kapitālā (EUR)	2 168 250,00
VI. Finanšu instrumenta darbības rezultāti, tostarp paveiktais tā izveidē un finanšu instrumenta īstenošanas struktūru atlasē, ieskaitot struktūru, kas īsteno fondu fondu (Regulas (ES) Nr. 1303/2013 46. panta 2. punkta f) apakšpunkts)	
32. Informācija par to, vai pārskata gada beigās finanšu instruments joprojām darbojās	Jā
32.1. Ja pārskata gada beigās finanšu instruments nedarbojās, norādīt likvidācijas datumu	
VII. Procenti un citi ieņēmumi no atbalsta, kas no ESI fondiem sniegts finanšu instrumentam, un programmu līdzekļi, kas iemaksāti atpakaļ finanšu instrumentos no investīcijām, kā minēts 43. un 44. pantā, un pašu kapitāla investīciju vērtība, ņemot vērā iepriekšējos gadus (Regulas (ES) Nr. 1303/2013 46. panta 2. punkta g) un i) apakšpunkts)	
35. Procenti un citi ieņēmumi, kas rodas no ESI fondu maksājumiem finanšu instrumentā (EUR)	0,00
36. Summas, kas līdz pārskata gada beigām iemaksātas atpakaļ finanšu instrumentā un kas attiecināmas uz atbalstu no ESI fondiem (EUR)	1 898 437,50
36.1. no kā kapitāla atmaksas (EUR)	1 518 750,00
36.2. no kā peļņa un citi ieņēmumi (EUR)	379 687,50
37. To atkārtoti izmantoto līdzekļu summas, kas iemaksātas atpakaļ finanšu instrumentā un kas attiecināmas uz atbalstu no ESI fondiem	0,00
37.1. no kā summas, kas iemaksātas preferenciālai atlīdzībai privātā sektora investoriem, kuri darbojas saskaņā ar tirgus ekonomikas principu un nodrošina ekvivalentus resursus atbalsta piešķiršanai finanšu instrumentam no ESI fondiem vai kuri veic līdzinvestīcijas galasaņēmēju līmenī (EUR)	0,00
37.2. no kā summas, kas samaksātas, lai atlīdzinātu radušās pārvaldības izmaksas un segtu finanšu instrumenta pārvaldības maksas (EUR)	0,00
37.3. no kā summas, ar kurām sedz tādus zaudējumus finanšu instrumentam piešķirtā ESI fondu ieguldījuma nominālvērtībā, kuri izriet no negatīviem procentiem, ja šie zaudējumi rodas, neraugoties uz aktīvu finanšu līdzekļu pārvaldību, ko veic struktūras, kas īsteno finanšu instrumentus (EUR)	0,00

VIII. Paveiktais finanšu instrumenta veikto investīciju paredzamā sviras efekta sasniegšanā un ieguldījumu un līdzdalības vērtība (Regulas (ES) Nr. 1303/2013 46. panta 2. punkta h) apakšpunkts)	
38. Finanšu instrumentā piesaistīto citu ieguldījumu kopsumma, neskaitot ESI fondus (EUR)	
38.1. Citu ieguldījumu kopsumma (neskaitot ESI fondus), par ko uzņemtas saistības finansēšanas nolīgumā ar struktūru, kas īsteno finanšu instrumentu (EUR)	12 400 000,00
38.1A. EIB finanšu produkta ieguldījums, par ko uzņemtas saistības finansēšanas nolīgumā ar struktūru, kas īsteno finanšu instrumentu (attiecas tikai uz 38. panta 1. punkta c) apakšpunktā minētajiem instrumentiem) (EUR)	0,00
38.2. Finanšu instrumentā iemaksāto citu ieguldījumu kopsumma, neskaitot ESI fondus (EUR)	2 175 736,68
38.2.1. no kuriem publiskā sektora ieguldījumi (EUR)	0,00
38.2.2. no kuriem privātā sektora ieguldījumi (EUR)	2 175 736,68
38.2A. EIB finanšu produkta ieguldījums, kas izmaksāts gala saņēmējam (attiecas tikai uz 38. panta 1. punkta c) apakšpunktā minētajiem instrumentiem) (EUR)	0,00
IX. Finanšu instrumenta ieguldījums attiecīgās prioritātes vai pasākuma rādītāju sasniegšanā (Regulas (ES) Nr. 1303/2013 46. panta 2. punkta j) apakšpunkts)	
41. Iznākumu rādītājs (koda numurs un nosaukums), kuru palīdz sasniegt finanšu instruments	CO03 - Ienesīgi ieguldījumi: to uzņēmumu skaits, kuri saņem finansiālu atbalstu, kas nav dotācijas.
41.1. Iznākumu rādītāja mērķa vērtība	0,00
41.2. Finanšu instrumenta sasniegtā vērtība saistībā ar iznākumu rādītāja mērķa vērtību	4,00

II. Finanšu instrumenta un īstenošanas kārtības apraksts (Regulas (ES) Nr. 1303/2013 46. panta 2. punkta b) apakšpunkts)	
5. Finanšu instrumenta nosaukums	Riska kapitāls INEC 2
6. Finanšu instrumenta juridiskā adrese/darījumdarbības vieta (valsts un pilsētas nosaukums)	Latvija, Rīga
8. Finanšu instrumenta veids	Fondu fonda īpašs fonds
8.2. Saistītais fondu fonds	Altum Fondu fonds
8.1. Pielāgoti finanšu instrumenti vai tādi instrumenti, kas atbilst standarta noteikumiem un nosacījumiem, proti, "standarta instrumenti".	Pielāgots
9. Finanšu instrumenta sniegtie produktu veidi: aizdevumi, mikroaizdevumi, garantijas, pašu kapitāla vai kvazikapitāla investīcijas, cits finanšu produkts vai cita veida atbalsts, kas apvienots finanšu instrumentā saskaņā ar Regulas (ES) 1303/2013 37. panta 7. punktu.	
9.0.1. Aizdevumi (\geq EUR 25 000)	Nē
9.0.2. Mikroaizdevumi ($<$ EUR 25 000 un izsniegti mikrouzņēmumiem) saskaņā ar SEC/2011/1134 final	Nē
9.0.3. Garantijas	Nē
9.0.4. Pašu kapitāls	Jā
9.0.5. Kvazikapitāls	Jā
9.0.6. Citi finanšu produkti	Nē
9.0.7. Cita veida atbalsts, kas apvienots ar finanšu instrumentu	Nē

9.1. Cita finanšu produkta apraksts	
9.2. Cita veida atbalsts, kas apvienots finanšu instrumentā: dotācija, procentu likmju subsīdija un garantijas maksas subsīdija saskaņā ar Regulas (ES) 1303/2013 37. panta 7. punktu.	
10. Finanšu instrumenta juridiskais statuss saskaņā ar Regulas (ES) Nr. 1303/2013 38. panta 6. punktu (tikai attiecībā uz 38. panta 4. punkta b) apakšpunktā minētajiem finanšu instrumentiem): fiduciārais konts, kas atvērts uz īstenošanas struktūras vārda un vadošās iestādes vārdā, vai finanšu instrumenti, kas izveidoti kā atsevišķa finansējuma daļa finanšu iestādē.	Atsevišķs finanšu bloks
III. Tās struktūras identifikācija, kas īsteno finanšu instrumentu, kā minēts Regulas (ES) Nr. 1303/2013 38. panta 1. punkta a) apakšpunktā, 38. panta 4. punkta a), b) un c) apakšpunktā, un finanšu starpnieki, kas minēti Regulas (ES) Nr. 1303/2013 38. panta 5. punktā (Regulas (ES) Nr. 1303/2013 46. panta 2. punkta c) apakšpunkts)	
11. Struktūra, kas īsteno finanšu instrumentu	
11.1. Īstenošanas struktūras veids atbilstīgi Regulas (ES) Nr. 1303/2013 38. panta 4. punktam: a) pastāvošas vai jaunizveidotas juridiskās personas, kas paredzētas finanšu instrumentu īstenošanai; b) struktūra, kurai uzticēta īstenošana; c) vadošā iestāde, kas tiešā veidā veic īstenošanas pienākumus (tikai attiecībā uz aizdevumiem vai garantijām)	Pastāvoša vai jaunizveidota juridiska persona
11.1.1. Tās struktūras nosaukums, kas īsteno finanšu instrumentu	INEC 2
11.1.2. Struktūras, kas īsteno finanšu instrumentu, juridiskā adrese/darījumdarbības vieta (valsts un pilsētas nosaukums)	Latvija, Rīga
12. Struktūras, kas īsteno finanšu instrumentu, atlases procedūra: publiskā iepirkuma līguma slēgšanas tiesību piešķiršana; cita procedūra	Izvēlēšanās saskaņā ar publiskā iepirkuma direktīvas noteikumiem
12.1. Citas procedūras apraksts, kuru izmanto, lai atlasītu struktūras, kas īsteno finanšu instrumentu	
13. Datums, kurā parakstīts finansēšanas nolīgums ar struktūru, kas īsteno finanšu instrumentu	2018.7.3
IV. Finanšu instrumentā iemaksātā programmas ieguldījumu kopējā summa pa prioritātēm vai pasākumiem un radušās pārvaldības izmaksas vai samaksātā pārvaldības maksa (Regulas (ES) Nr. 1303/2013 46. panta 2. punkta d) un e) apakšpunkts)	
14. Programmas ieguldījumu kopsumma, par ko uzņemtas saistības finansēšanas nolīgumā (EUR)	6 500 000,00
14.1. no kuriem ESI fondu ieguldījums (EUR)	3 000 000,00
14.1.1. no kuriem ERAF (EUR) (izvēles)	3 000 000,00
14.1.2. no kuriem Kohēzijas fonds (EUR) (izvēles)	0,00
14.1.3. no kuriem ESF (EUR) (izvēles)	0,00
14.1.4. no kuriem ELFLA (EUR) (izvēles)	0,00
14.1.5. no kuriem EJZF (EUR) (izvēles)	0,00
15. Programmas ieguldījumu kopsumma, kas samaksāta finanšu instrumentā (EUR)	5 541 939,90
15.1. no kuriem ESI fondu ieguldījumu summas (EUR)	2 287 997,87
15.1.1. no kuriem ERAF (EUR)	2 287 997,87
15.1.2. no kuriem Kohēzijas fonds (EUR)	0,00
15.1.3. no kuriem ESF (EUR)	0,00
15.1.4. no kuriem ELFLA (EUR)	0,00
15.1.5. no kuriem EJZF (EUR)	0,00
15.2. no kuriem valsts līdzfinansējuma kopsumma (EUR)	3 253 942,03

15.2.1. no kuriem valsts publiskā sektora finansējuma kopsumma (EUR)	0,00
15.2.2. no kuriem valsts privātā sektora finansējuma kopsumma (EUR)	3 253 942,03
16. Programmas ieguldījumu kopsumma, kas samaksāta finanšu instrumentā Jaunatnes nodarbinātības iniciatīvas (JNI) ietvaros (EUR)	0,00
17. Pārvaldības izmaksu un maksu kopējā summa, kas samaksāta no programmas ieguldījumiem (EUR)	623 320,97
17.1. no kuras pamata atlīdzība (EUR)	0,00
17.2. no kuras uz darbības rezultātiem balstīta atlīdzība (EUR)	623 320,97
18. Kapitalizētas pārvaldības izmaksas vai maksas saskaņā ar Regulas (ES) Nr. 1303/2013 42. panta 2. punktu (attiecas tikai uz nobeiguma ziņojumu) (EUR)	
19. Kapitalizētas procentu likmes subsīdijas vai garantijas maksas subsīdijas saskaņā ar Regulas (ES) Nr. 1303/2013 42. panta 1. punkta c) apakšpunktu (attiecas tikai uz nobeiguma ziņojumu) (EUR)	
20. Programmas ieguldījumu summa saistībā ar turpmākām investīcijām galasaņēmējos saskaņā ar Regulas (ES) Nr. 1303/2013 42. panta 3. punktu (attiecas tikai uz nobeiguma ziņojumu) (EUR)	
21. Zemes un/vai nekustamā īpašuma ieguldījumi finanšu instrumentā saskaņā ar Regulas (ES) Nr. 1303/2013 37. panta 10. punktu (attiecas tikai uz nobeiguma ziņojumu) (EUR)	
V. Tā atbalsta kopējā summa, ko finanšu instruments samaksājis galasaņēmējiem vai galasaņēmēju labā vai par ko tas uzņēmis saistības garantijas līgumos veikt investīcijas galasaņēmējos, pa ESI fondu programmām un prioritātēm vai pasākumiem (Regulas (ES) Nr. 1303/2013 46. panta 2. punkta e) apakšpunkts)	
22. Tā finanšu produkta nosaukums, ko piedāvā finanšu instruments	Riska kapitāla ieguldījums
22.1. Tā finanšu produkta veids, ko piedāvā finanšu instruments	Pašu kapitāls
24. Programmas ieguldījumu kopsumma, par ko uzņemtas saistības šajos aizdevumu, garantiju, pašu kapitāla, kvazikapitāla vai citu finanšu produktu nolīgumos ar galasaņēmējiem (EUR)	5 148 558,00
24.1. no kuriem ESI fondu ieguldījumu kopsumma (EUR)	1 933 953,97
25. Programmas ieguldījumu kopsumma, kas samaksāta galasaņēmējiem, izmantojot šo aizdevumu, mikroaizdevumus, pašu kapitālu vai citus produktus, vai, attiecībā uz garantiju, par ko uzņemtas saistības galasaņēmējiem izmaksātu aizdevumu veidā (pa produktiem) (EUR).	4 849 361,00
25.1. no kuriem ESI fondu ieguldījumu kopsumma (EUR)	1 664 676,90
25.1.1. no kuriem ERAF (EUR)	1 664 676,90
25.1.2. no kuriem Kohēzijas fonds (EUR)	0,00
25.1.3. no kuriem ESF (EUR)	0,00
25.1.4. no kuriem ELFLA (EUR)	0,00
25.1.5. no kuriem EJZF (EUR)	0,00
25.2. no kuriem valsts publiskā sektora līdzfinansējuma kopsumma (EUR)	0,00
25.3. no kuriem valsts privātā sektora līdzfinansējuma kopsumma (EUR)	3 184 684,10
27. To aizdevumu/garantiju/pašu kapitāla vai kvazikapitāla/citu finanšu produktu nolīgumu skaits, kas noslēgti ar galasaņēmējiem (pa produktiem)	10
28. Aizdevumu/garantiju/pašu kapitāla vai kvazikapitāla/citu finanšu produktu investīcijas galasaņēmējos (pa produktiem)	10
29. To finansējuma saņēmēju skaits, kas atbalstīti, izmantojot finanšu produktu	9
29.1. no tiem – lielie uzņēmumi	0
29.2. no tiem – MVU	9

29.2.1. no tiem – mikrouzņēmumi	6
29.3. no tiem – privātpersonas/fiziskas personas	0
29.4. no tiem – cita veida atbalstītie galasaņēmēji	0
29.4.1. cita veida atbalstīto galasaņēmēju apraksts	
38. Finanšu instrumentā piesaistīto citu ieguldījumu kopsumma, neskaitot ESI fondus (EUR)	
38.3. Citu ieguldījumu kopsumma (neskaitot ESI fondus), kas mobilizēti galasaņēmēju līmenī (EUR)	3 184 684,10
38.3.1. no kuriem publiskā sektora ieguldījumi (EUR)	0,00
38.3.2. no kuriem privātā sektora ieguldījumi (EUR)	3 184 684,10
38.3A. EIB finanšu produkta ieguldījums, kas mobilizēts galasaņēmēja līmenī (attiecas tikai uz 38. panta 1. punkta c) apakšpunktā minētajiem instrumentiem) (EUR)	0,00
39. Paredzamais un sasniegtais sviras efekts, atsaucoties uz finansēšanas nolīgumu	
39.1. Paredzamais sviras efekts attiecībā uz aizdevumu/garantiju/pašu kapitāla vai kvazikapitāla investīcijām vai cita veida finanšu produktu, atsaucoties uz finansēšanas nolīgumu (pa produktiem).	2,23
39.2. Sasniegtais sviras efekts pārskata gada beigās attiecībā uz aizdevumu/garantiju/pašu kapitāla vai kvazikapitāla investīcijām vai cita veida finanšu produktu (pa produktiem).	2,46
39.3. Investīcijas, kas piesaistītas caur ESIF finanšu instrumentiem aizdevumu/garantiju/pašu kapitāla un kvazikapitāla investīcijām (pa produktiem) (izvēles)	0,00
40. Investīciju un līdzdalības vērtība pašu kapitālā (EUR)	897 993,00
VI. Finanšu instrumenta darbības rezultāti, tostarp paveiktais tā izveidē un finanšu instrumenta īstenošanas struktūru atlasē, ieskaitot struktūru, kas īsteno fondu fondu (Regulas (ES) Nr. 1303/2013 46. panta 2. punkta f) apakšpunkts)	
32. Informācija par to, vai pārskata gada beigās finanšu instruments joprojām darbojās	Jā
32.1. Ja pārskata gada beigās finanšu instruments nedarbojās, norādīt likvidācijas datumu	
VII. Procenti un citi ieņēmumi no atbalsta, kas no ESI fondiem sniegts finanšu instrumentam, un programmu līdzekļi, kas iemaksāti atpakaļ finanšu instrumentos no investīcijām, kā minēts 43. un 44. pantā, un pašu kapitāla investīciju vērtība, ņemot vērā iepriekšējos gadus (Regulas (ES) Nr. 1303/2013 46. panta 2. punkta g) un i) apakšpunkts)	
35. Procenti un citi ieņēmumi, kas rodas no ESI fondu maksājumiem finanšu instrumentā (EUR)	0,00
36. Summas, kas līdz pārskata gada beigām iemaksātas atpakaļ finanšu instrumentā un kas attiecināmas uz atbalstu no ESI fondiem (EUR)	191 527,54
36.1. no kā kapitāla atmaksas (EUR)	70 203,60
36.2. no kā peļņa un citi ieņēmumi (EUR)	121 323,94
37. To atkārtoti izmantoto līdzekļu summas, kas iemaksātas atpakaļ finanšu instrumentā un kas attiecināmas uz atbalstu no ESI fondiem	0,00
37.1. no kā summas, kas iemaksātas preferenciālai atlīdzībai privātā sektora investoriem, kuri darbojas saskaņā ar tirgus ekonomikas principu un nodrošina ekvivalentus resursus atbalsta piešķiršanai finanšu instrumentam no ESI fondiem vai kuri veic līdzinvestīcijas galasaņēmēju līmenī (EUR)	0,00
37.2. no kā summas, kas samaksātas, lai atlīdzinātu radušās pārvaldības izmaksas un segtu finanšu instrumenta pārvaldības maksas (EUR)	0,00
37.3. no kā summas, ar kurām sedz tādu zaudējumus finanšu instrumentam piešķirtā ESI fondu ieguldījuma nominālvērtībā, kuri izriet no negatīviem	0,00

procentiem, ja šie zaudējumi rodas, neraugoties uz aktīvu finanšu līdzekļu pārvaldību, ko veic struktūras, kas īsteno finanšu instrumentus (EUR)	
VIII. Paveiktais finanšu instrumenta veikto investīciju paredzamā sviras efekta sasniegšanā un ieguldījumu un līdzdalības vērtība (Regulas (ES) Nr. 1303/2013 46. panta 2. punkta h) apakšpunkts)	
38. Finanšu instrumentā piesaistīto citu ieguldījumu kopsumma, neskaitot ESI fondus (EUR)	
38.1. Citu ieguldījumu kopsumma (neskaitot ESI fondus), par ko uzņemtas saistības finansēšanas nolīgumā ar struktūru, kas īsteno finanšu instrumentu (EUR)	3 500 000,00
38.1A. EIB finanšu produkta ieguldījums, par ko uzņemtas saistības finansēšanas nolīgumā ar struktūru, kas īsteno finanšu instrumentu (attiecas tikai uz 38. panta 1. punkta c) apakšpunktā minētajiem instrumentiem) (EUR)	0,00
38.2. Finanšu instrumentā iemaksāto citu ieguldījumu kopsumma, neskaitot ESI fondus (EUR)	3 253 942,03
38.2.1. no kuriem publiskā sektora ieguldījumi (EUR)	0,00
38.2.2. no kuriem privātā sektora ieguldījumi (EUR)	3 253 942,03
38.2A. EIB finanšu produkta ieguldījums, kas izmaksāts galasaņēmējam (attiecas tikai uz 38. panta 1. punkta c) apakšpunktā minētajiem instrumentiem) (EUR)	0,00
IX. Finanšu instrumenta ieguldījums attiecīgās prioritātes vai pasākuma rādītāju sasniegšanā (Regulas (ES) Nr. 1303/2013 46. panta 2. punkta j) apakšpunkts)	
<i>41. Iznākumu rādītājs (koda numurs un nosaukums), kuru palīdz sasniegt finanšu instruments</i>	<i>CO03 - Ienesīgi ieguldījumi: to uzņēmumu skaits, kuri saņem finansiālu atbalstu, kas nav dotācijas.</i>
41.1. Iznākumu rādītāja mērķa vērtība	0,00
41.2. Finanšu instrumenta sasniegtā vērtība saistībā ar iznākumu rādītāja mērķa vērtību	8,00

II. Finanšu instrumenta un īstenošanas kārtības apraksts (Regulas (ES) Nr. 1303/2013 46. panta 2. punkta b) apakšpunkts)	
5. Finanšu instrumenta nosaukums	Riska kapitāls Imprimatur Seed Fund 2
6. Finanšu instrumenta juridiskā adrese/darījumdarbības vieta (valsts un pilsētas nosaukums)	Latvija, Rīga
8. Finanšu instrumenta veids	Fondu fonda īpašs fonds
8.2. Saistītais fondu fonds	Altum Fondu fonds
8.1. Pielāgoti finanšu instrumenti vai tādi instrumenti, kas atbilst standarta noteikumiem un nosacījumiem, proti, "standarta instrumenti".	Pielāgots
9. Finanšu instrumenta sniegtie produktu veidi: aizdevumi, mikroaizdevumi, garantijas, pašu kapitāla vai kvazikapitāla investīcijas, cits finanšu produkts vai cita veida atbalsts, kas apvienots finanšu instrumentā saskaņā ar Regulas (ES) 1303/2013 37. panta 7. punktu.	
9.0.1. Aizdevumi (\geq EUR 25 000)	Nē
9.0.2. Mikroaizdevumi ($<$ EUR 25 000 un izsniegti mikrouzņēmumiem) saskaņā ar SEC/2011/1134 final	Nē
9.0.3. Garantijas	Nē
9.0.4. Pašu kapitāls	Jā

9.0.5. Kvazikapitāls	Jā
9.0.6. Citi finanšu produkti	Nē
9.0.7. Cita veida atbalsts, kas apvienots ar finanšu instrumentu	Nē
9.1. Cita finanšu produkta apraksts	
9.2. Cita veida atbalsts, kas apvienots finanšu instrumentā: dotācija, procentu likmju subsīdija un garantijas maksas subsīdija saskaņā ar Regulas (ES) 1303/2013 37. panta 7. punktu.	
10. Finanšu instrumenta juridiskais statuss saskaņā ar Regulas (ES) Nr. 1303/2013 38. panta 6. punktu (tikai attiecībā uz 38. panta 4. punkta b) apakšpunktā minētajiem finanšu instrumentiem): fiduciārais konts, kas atvērts uz īstenošanas struktūras vārda un vadošās iestādes vārdā, vai finanšu instrumenti, kas izveidoti kā atsevišķa finansējuma daļa finanšu iestādē.	Atsevišķs finanšu bloks
III. Tās struktūras identifikācija, kas īsteno finanšu instrumentu, kā minēts Regulas (ES) Nr. 1303/2013 38. panta 1. punkta a) apakšpunktā, 38. panta 4. punkta a), b) un c) apakšpunktā, un finanšu starpnieki, kas minēti Regulas (ES) Nr. 1303/2013 38. panta 5. punktā (Regulas (ES) Nr. 1303/2013 46. panta 2. punkta c) apakšpunkts)	
11. Struktūra, kas īsteno finanšu instrumentu	
11.1. Īstenošanas struktūras veids atbilstīgi Regulas (ES) Nr. 1303/2013 38. panta 4. punktam: a) pastāvošas vai jaunizveidotas juridiskās personas, kas paredzētas finanšu instrumentu īstenošanai; b) struktūra, kurai uzticēta īstenošana; c) vadošā iestāde, kas tiešā veidā veic īstenošanas pienākumus (tikai attiecībā uz aizdevumiem vai garantijām)	Pastāvoša vai jaunizveidota juridiska persona
11.1.1. Tās struktūras nosaukums, kas īsteno finanšu instrumentu	Imprimatur Seed Fund 2
11.1.2. Struktūras, kas īsteno finanšu instrumentu, juridiskā adrese/darījumdarbības vieta (valsts un pilsētas nosaukums)	Latvija, Rīga
12. Struktūras, kas īsteno finanšu instrumentu, atlases procedūra: publiskā iepirkuma līguma slēgšanas tiesību piešķiršana; cita procedūra	Izvēlēšanās saskaņā ar publiskā iepirkuma direktīvas noteikumiem
12.1. Citas procedūras apraksts, kuru izmanto, lai atlasītu struktūras, kas īsteno finanšu instrumentu	
13. Datums, kurā parakstīts finansēšanas nolīgums ar struktūru, kas īsteno finanšu instrumentu	2018.7.3
IV. Finanšu instrumentā iemaksātā programmas ieguldījumu kopējā summa pa prioritātēm vai pasākumiem un radušās pārvaldības izmaksas vai samaksātā pārvaldības maksa (Regulas (ES) Nr. 1303/2013 46. panta 2. punkta d) un e) apakšpunkts)	
14. Programmas ieguldījumu kopsumma, par ko uzņemtas saistības finansēšanas nolīgumā (EUR)	5 000 000,00
14.1. no kuriem ESI fondu ieguldījums (EUR)	0,00
14.1.1. no kuriem ERAF (EUR) (izvēles)	0,00
14.1.2. no kuriem Kohēzijas fonds (EUR) (izvēles)	0,00
14.1.3. no kuriem ESF (EUR) (izvēles)	0,00
14.1.4. no kuriem ELFLA (EUR) (izvēles)	0,00
14.1.5. no kuriem EJZF (EUR) (izvēles)	0,00
15. Programmas ieguldījumu kopsumma, kas samaksāta finanšu instrumentā (EUR)	0,00
15.1. no kuriem ESI fondu ieguldījumu summas (EUR)	0,00
15.1.1. no kuriem ERAF (EUR)	0,00
15.1.2. no kuriem Kohēzijas fonds (EUR)	0,00
15.1.3. no kuriem ESF (EUR)	0,00

15.1.4. no kuriem ELFLA (EUR)	0,00
15.1.5. no kuriem EJZF (EUR)	0,00
15.2. no kuriem valsts līdzfinansējuma kopsumma (EUR)	0,00
15.2.1. no kuriem valsts publiskā sektora finansējuma kopsumma (EUR)	0,00
15.2.2. no kuriem valsts privātā sektora finansējuma kopsumma (EUR)	0,00
16. Programmas ieguldījumu kopsumma, kas samaksāta finanšu instrumentā Jaunatnes nodarbinātības iniciatīvas (JNI) ietvaros (EUR)	0,00
17. Pārvaldības izmaksu un maksu kopējā summa, kas samaksāta no programmas ieguldījumiem (EUR)	0,00
17.1. no kuras pamata atlīdzība (EUR)	0,00
17.2. no kuras uz darbības rezultātiem balstīta atlīdzība (EUR)	0,00
18. Kapitalizētas pārvaldības izmaksas vai maksas saskaņā ar Regulas (ES) Nr. 1303/2013 42. panta 2. punktu (attiecas tikai uz nobeiguma ziņojumu) (EUR)	
19. Kapitalizētas procentu likmes subsīdijas vai garantijas maksas subsīdijas saskaņā ar Regulas (ES) Nr. 1303/2013 42. panta 1. punkta c) apakšpunktu (attiecas tikai uz nobeiguma ziņojumu) (EUR)	
20. Programmas ieguldījumu summa saistībā ar turpmākām investīcijām galasaņēmējos saskaņā ar Regulas (ES) Nr. 1303/2013 42. panta 3. punktu (attiecas tikai uz nobeiguma ziņojumu) (EUR)	
21. Zemes un/vai nekustamā īpašuma ieguldījumi finanšu instrumentā saskaņā ar Regulas (ES) Nr. 1303/2013 37. panta 10. punktu (attiecas tikai uz nobeiguma ziņojumu) (EUR)	
V. Tā atbalsta kopējā summa, ko finanšu instruments samaksājis galasaņēmējiem vai galasaņēmēju labā vai par ko tas uzņēmis saistības garantijas līgumos veikt investīcijas galasaņēmējos, pa ESI fondu programmām un prioritātēm vai pasākumiem (Regulas (ES) Nr. 1303/2013 46. panta 2. punkta e) apakšpunkts)	
VI. Finanšu instrumenta darbības rezultāti, tostarp paveiktais tā izveidē un finanšu instrumenta īstenošanas struktūru atlasē, ieskaitot struktūru, kas īsteno fondu fondu (Regulas (ES) Nr. 1303/2013 46. panta 2. punkta f) apakšpunkts)	
32. Informācija par to, vai pārskata gada beigās finanšu instruments joprojām darbojās	Nē
32.1. Ja pārskata gada beigās finanšu instruments nedarbojās, norādīt likvidācijas datumu	2019.29.1
VII. Procenti un citi ieņēmumi no atbalsta, kas no ESI fondiem sniegts finanšu instrumentam, un programmu līdzekļi, kas iemaksāti atpakaļ finanšu instrumentos no investīcijām, kā minēts 43. un 44. pantā, un pašu kapitāla investīciju vērtība, ņemot vērā iepriekšējos gadus (Regulas (ES) Nr. 1303/2013 46. panta 2. punkta g) un i) apakšpunkts)	
35. Procenti un citi ieņēmumi, kas rodas no ESI fondu maksājumiem finanšu instrumentā (EUR)	0,00
36. Summas, kas līdz pārskata gada beigām iemaksātas atpakaļ finanšu instrumentā un kas attiecināmas uz atbalstu no ESI fondiem (EUR)	0,00
36.1. no kā kapitāla atmaksas (EUR)	0,00
36.2. no kā peļņa un citi ieņēmumi (EUR)	0,00
37. To atkārtoti izmantoto līdzekļu summas, kas iemaksātas atpakaļ finanšu instrumentā un kas attiecināmas uz atbalstu no ESI fondiem	0,00
37.1. no kā summas, kas iemaksātas preferenciālai atlīdzībai privātā sektora investoriem, kuri darbojas saskaņā ar tirgus ekonomikas principu un nodrošina ekvivalentus resursus atbalsta piešķiršanai finanšu	0,00

instrumentam no ESI fondiem vai kuri veic līdzinvestīcijas galasaņēmēju līmenī (EUR)	
37.2. no kā summas, kas samaksātas, lai atlīdzinātu radušās pārvaldības izmaksas un segtu finanšu instrumenta pārvaldības maksas (EUR)	0,00
37.3. no kā summas, ar kurām sedz tādus zaudējumus finanšu instrumentam piešķirtā ESI fondu ieguldījuma nominālvērtībā, kuri izriet no negatīviem procentiem, ja šie zaudējumi rodas, neraugoties uz aktīvu finanšu līdzekļu pārvaldību, ko veic struktūras, kas īsteno finanšu instrumentus (EUR)	0,00
VIII. Paveiktais finanšu instrumenta veikto investīciju paredzamā sviras efekta sasniegšanā un ieguldījumu un līdzdalības vērtība (Regulas (ES) Nr. 1303/2013 46. panta 2. punkta h) apakšpunkts)	
38. Finanšu instrumentā piesaistīto citu ieguldījumu kopsumma, neskaitot ESI fondus (EUR)	
38.1. Citu ieguldījumu kopsumma (neskaitot ESI fondus), par ko uzņemtas saistības finansēšanas nolīgumā ar struktūru, kas īsteno finanšu instrumentu (EUR)	5 000 000,00
38.1A. EIB finanšu produkta ieguldījums, par ko uzņemtas saistības finansēšanas nolīgumā ar struktūru, kas īsteno finanšu instrumentu (attiecas tikai uz 38. panta 1. punkta c) apakšpunktā minētajiem instrumentiem) (EUR)	0,00
38.2. Finanšu instrumentā iemaksāto citu ieguldījumu kopsumma, neskaitot ESI fondus (EUR)	0,00
38.2.1. no kuriem publiskā sektora ieguldījumi (EUR)	0,00
38.2.2. no kuriem privātā sektora ieguldījumi (EUR)	0,00
38.2A. EIB finanšu produkta ieguldījums, kas izmaksāts galasaņēmējam (attiecas tikai uz 38. panta 1. punkta c) apakšpunktā minētajiem instrumentiem) (EUR)	0,00
IX. Finanšu instrumenta ieguldījums attiecīgās prioritātes vai pasākuma rādītāju sasniegšanā (Regulas (ES) Nr. 1303/2013 46. panta 2. punkta j) apakšpunkts)	
<i>41. Iznākumu rādītājs (koda numurs un nosaukums), kuru palīdz sasniegt finanšu instruments</i>	<i>CO03 - Ienesīgi ieguldījumi: to uzņēmumu skaits, kuri saņem finansiālu atbalstu, kas nav dotācijas.</i>
41.1. Iznākumu rādītāja mērķa vērtība	0,00
41.2. Finanšu instrumenta sasniegtā vērtība saistībā ar iznākumu rādītāja mērķa vērtību	0,00

II. Finanšu instrumenta un īstenošanas kārtības apraksts (Regulas (ES) Nr. 1303/2013 46. panta 2. punkta b) apakšpunkts)	
5. Finanšu instrumenta nosaukums	Riska kapitāls Imprimatur Venture Fund 2
6. Finanšu instrumenta juridiskā adrese/darījumdarbības vieta (valsts un pilsētas nosaukums)	Latvija, Rīga
8. Finanšu instrumenta veids	Fondu fonda īpašs fonds
8.2. Saistītais fondu fonds	Altum Fondu fonds
8.1. Pielāgoti finanšu instrumenti vai tādi instrumenti, kas atbilst standarta noteikumiem un nosacījumiem, proti, "standarta instrumenti".	Pielāgots

9. Finanšu instrumenta sniegtie produktu veidi: aizdevumi, mikroaizdevumi, garantijas, pašu kapitāla vai kvazikapitāla investīcijas, cits finanšu produkts vai cita veida atbalsts, kas apvienots finanšu instrumentā saskaņā ar Regulas (ES) 1303/2013 37. panta 7. punktu.	
9.0.1. Aizdevumi (\geq EUR 25 000)	Nē
9.0.2. Mikroaizdevumi ($<$ EUR 25 000 un izsniegti mikrouzņēmumiem) saskaņā ar SEC/2011/1134 final	Nē
9.0.3. Garantijas	Nē
9.0.4. Pašu kapitāls	Jā
9.0.5. Kvazikapitāls	Jā
9.0.6. Citi finanšu produkti	Nē
9.0.7. Cita veida atbalsts, kas apvienots ar finanšu instrumentu	Nē
9.1. Cita finanšu produkta apraksts	
9.2. Cita veida atbalsts, kas apvienots finanšu instrumentā: dotācija, procentu likmju subsīdija un garantijas maksas subsīdija saskaņā ar Regulas (ES) 1303/2013 37. panta 7. punktu.	
10. Finanšu instrumenta juridiskais statuss saskaņā ar Regulas (ES) Nr. 1303/2013 38. panta 6. punktu (tikai attiecībā uz 38. panta 4. punkta b) apakšpunktā minētajiem finanšu instrumentiem): fiduciārais konts, kas atvērts uz īstenošanas struktūras vārda un vadošās iestādes vārdā, vai finanšu instrumenti, kas izveidoti kā atsevišķa finansējuma daļa finanšu iestādē.	Atsevišķs finanšu bloks
III. Tās struktūras identifikācija, kas īsteno finanšu instrumentu, kā minēts Regulas (ES) Nr. 1303/2013 38. panta 1. punkta a) apakšpunktā, 38. panta 4. punkta a), b) un c) apakšpunktā, un finanšu starpnieki, kas minēti Regulas (ES) Nr. 1303/2013 38. panta 5. punktā (Regulas (ES) Nr. 1303/2013 46. panta 2. punkta c) apakšpunkts)	
11. Struktūra, kas īsteno finanšu instrumentu	
11.1. Īstenošanas struktūras veids atbilstīgi Regulas (ES) Nr. 1303/2013 38. panta 4. punktam: a) pastāvošas vai jaunizveidotas juridiskās personas, kas paredzētas finanšu instrumentu īstenošanai; b) struktūra, kurai uzticēta īstenošana; c) vadošā iestāde, kas tiešā veidā veic īstenošanas pienākumus (tikai attiecībā uz aizdevumiem vai garantijām)	Pastāvoša vai jaunizveidota juridiska persona
11.1.1. Tās struktūras nosaukums, kas īsteno finanšu instrumentu	Imprimatur Venture Fund 2
11.1.2. Struktūras, kas īsteno finanšu instrumentu, juridiskā adrese/darījumdarbības vieta (valsts un pilsētas nosaukums)	Latvija, Rīga
12. Struktūras, kas īsteno finanšu instrumentu, atlases procedūra: publiskā iepirkuma līguma slēgšanas tiesību piešķiršana; cita procedūra	Izvēlēšanās saskaņā ar publiskā iepirkuma direktīvas noteikumiem
12.1. Citas procedūras apraksts, kuru izmanto, lai atlasītu struktūras, kas īsteno finanšu instrumentu	
13. Datums, kurā parakstīts finansēšanas nolīgums ar struktūru, kas īsteno finanšu instrumentu	2018.7.3
IV. Finanšu instrumentā iemaksātā programmas ieguldījumu kopējā summa pa prioritātēm vai pasākumiem un radušās pārvaldības izmaksas vai samaksātā pārvaldības maksa (Regulas (ES) Nr. 1303/2013 46. panta 2. punkta d) un e) apakšpunkts)	
14. Programmas ieguldījumu kopsomma, par ko uzņemtas saistības finansēšanas nolīgumā (EUR)	14 000 000,00
14.1. no kuriem ESI fondu ieguldījums (EUR)	0,00
14.1.1. no kuriem ERAF (EUR) (izvēles)	0,00
14.1.2. no kuriem Kohēzijas fonds (EUR) (izvēles)	0,00
14.1.3. no kuriem ESF (EUR) (izvēles)	0,00

14.1.4. no kuriem ELFLA (EUR) (izvēles)	0,00
14.1.5. no kuriem EJZF (EUR) (izvēles)	0,00
15. Programmas ieguldījumu kopsumma, kas samaksāta finanšu instrumentā (EUR)	0,00
15.1. no kuriem ESI fondu ieguldījumu summas (EUR)	0,00
15.1.1. no kuriem ERAF (EUR)	0,00
15.1.2. no kuriem Kohēzijas fonds (EUR)	0,00
15.1.3. no kuriem ESF (EUR)	0,00
15.1.4. no kuriem ELFLA (EUR)	0,00
15.1.5. no kuriem EJZF (EUR)	0,00
15.2. no kuriem valsts līdzfinansējuma kopsumma (EUR)	0,00
15.2.1. no kuriem valsts publiskā sektora finansējuma kopsumma (EUR)	0,00
15.2.2. no kuriem valsts privātā sektora finansējuma kopsumma (EUR)	0,00
16. Programmas ieguldījumu kopsumma, kas samaksāta finanšu instrumentā Jaunatnes nodarbinātības iniciatīvas (JNI) ietvaros (EUR)	0,00
17. Pārvaldības izmaksu un maksu kopējā summa, kas samaksāta no programmas ieguldījumiem (EUR)	0,00
17.1. no kuras pamata atlīdzība (EUR)	0,00
17.2. no kuras uz darbības rezultātiem balstīta atlīdzība (EUR)	0,00
18. Kapitalizētas pārvaldības izmaksas vai maksas saskaņā ar Regulas (ES) Nr. 1303/2013 42. panta 2. punktu (attiecas tikai uz nobeiguma ziņojumu) (EUR)	
19. Kapitalizētas procentu likmes subsīdijas vai garantijas maksas subsīdijas saskaņā ar Regulas (ES) Nr. 1303/2013 42. panta 1. punkta c) apakšpunktu (attiecas tikai uz nobeiguma ziņojumu) (EUR)	
20. Programmas ieguldījumu summa saistībā ar turpmākām investīcijām galasaņēmējos saskaņā ar Regulas (ES) Nr. 1303/2013 42. panta 3. punktu (attiecas tikai uz nobeiguma ziņojumu) (EUR)	
21. Zemes un/vai nekustamā īpašuma ieguldījumi finanšu instrumentā saskaņā ar Regulas (ES) Nr. 1303/2013 37. panta 10. punktu (attiecas tikai uz nobeiguma ziņojumu) (EUR)	
V. Tā atbalsta kopējā summa, ko finanšu instruments samaksājis galasaņēmējiem vai galasaņēmēju labā vai par ko tas uzņēmis saistības garantijas līgumos veikt investīcijas galasaņēmējos, pa ESI fondu programmām un prioritātēm vai pasākumiem (Regulas (ES) Nr. 1303/2013 46. panta 2. punkta e) apakšpunkts)	
VI. Finanšu instrumenta darbības rezultāti, tostarp paveiktais tā izveidē un finanšu instrumenta īstenošanas struktūru atlasē, ieskaitot struktūru, kas īsteno fondu fondu (Regulas (ES) Nr. 1303/2013 46. panta 2. punkta f) apakšpunkts)	
32. Informācija par to, vai pārskata gada beigās finanšu instruments joprojām darbojās	Nē
32.1. Ja pārskata gada beigās finanšu instruments nedarbojās, norādīt likvidācijas datumu	2019.29.1
VII. Procenti un citi ieņēmumi no atbalsta, kas no ESI fondiem sniegts finanšu instrumentam, un programmu līdzekļi, kas iemaksāti atpakaļ finanšu instrumentos no investīcijām, kā minēts 43. un 44. pantā, un pašu kapitāla investīciju vērtība, ņemot vērā iepriekšējos gadus (Regulas (ES) Nr. 1303/2013 46. panta 2. punkta g) un i) apakšpunkts)	
35. Procenti un citi ieņēmumi, kas rodas no ESI fondu maksājumiem finanšu instrumentā (EUR)	0,00
36. Summas, kas līdz pārskata gada beigām iemaksātas atpakaļ finanšu instrumentā un kas attiecināmas uz atbalstu no ESI fondiem (EUR)	0,00

36.1. no kā kapitāla atmaksas (EUR)	0,00
36.2. no kā peļņa un citi ieņēmumi (EUR)	0,00
37. To atkārtoti izmantoto līdzekļu summas, kas iemaksātas atpakaļ finanšu instrumentā un kas attiecināmas uz atbalstu no ESI fondiem	0,00
37.1. no kā summas, kas iemaksātas preferenciālai atlīdzībai privātā sektora investoriem, kuri darbojas saskaņā ar tirgus ekonomikas principu un nodrošina ekvivalentus resursus atbalsta piešķiršanai finanšu instrumentam no ESI fondiem vai kuri veic līdzinvestīcijas galasaņēmēju līmenī (EUR)	0,00
37.2. no kā summas, kas samaksātas, lai atlīdzinātu radušās pārvaldības izmaksas un segtu finanšu instrumenta pārvaldības maksas (EUR)	0,00
37.3. no kā summas, ar kurām sedz tādus zaudējumus finanšu instrumentam piešķirtā ESI fondu ieguldījuma nominālvērtībā, kuri izriet no negatīviem procentiem, ja šie zaudējumi rodas, neraugoties uz aktīvu finanšu līdzekļu pārvaldību, ko veic struktūras, kas īsteno finanšu instrumentus (EUR)	0,00
VIII. Paveiktais finanšu instrumenta veikto investīciju paredzamā sviras efekta sasniegšanā un ieguldījumu un līdzdalības vērtība (Regulas (ES) Nr. 1303/2013 46. panta 2. punkta h) apakšpunkts)	
38. Finanšu instrumentā piesaistīto citu ieguldījumu kopsumma, neskaitot ESI fondus (EUR)	
38.1. Citu ieguldījumu kopsumma (neskaitot ESI fondus), par ko uzņemtas saistības finansēšanas nolīgumā ar struktūru, kas īsteno finanšu instrumentu (EUR)	14 000 000,00
38.1A. EIB finanšu produkta ieguldījums, par ko uzņemtas saistības finansēšanas nolīgumā ar struktūru, kas īsteno finanšu instrumentu (attiecas tikai uz 38. panta 1. punkta c) apakšpunktā minētajiem instrumentiem) (EUR)	0,00
38.2. Finanšu instrumentā iemaksāto citu ieguldījumu kopsumma, neskaitot ESI fondus (EUR)	0,00
38.2.1. no kuriem publiskā sektora ieguldījumi (EUR)	0,00
38.2.2. no kuriem privātā sektora ieguldījumi (EUR)	0,00
38.2A. EIB finanšu produkta ieguldījums, kas izmaksāts galasaņēmējam (attiecas tikai uz 38. panta 1. punkta c) apakšpunktā minētajiem instrumentiem) (EUR)	0,00
IX. Finanšu instrumenta ieguldījums attiecīgās prioritātes vai pasākuma rādītāju sasniegšanā (Regulas (ES) Nr. 1303/2013 46. panta 2. punkta j) apakšpunkts)	
<i>41. Iznākumu rādītājs (koda numurs un nosaukums), kuru palīdz sasniegt finanšu instruments</i>	<i>CO03 - Ienesīgi ieguldījumi: to uzņēmumu skaits, kuri saņem finansiālu atbalstu, kas nav dotācijas.</i>
41.1. Iznākumu rādītāja mērķa vērtība	0,00
41.2. Finanšu instrumenta sasniegtā vērtība saistībā ar iznākumu rādītāja mērķa vērtību	0,00

II. Finanšu instrumenta un īstenošanas kārtības apraksts (Regulas (ES) Nr. 1303/2013 46. panta 2. punkta b) apakšpunkts)	
5. Finanšu instrumenta nosaukums	Riska kapitāls Izaugsmes kapitāls ZGI-4

6. Finanšu instrumenta juridiskā adrese/darījumdarbības vieta (valsts un pilsētas nosaukums)	Latvija, Rīga
8. Finanšu instrumenta veids	Fondu fonda īpašs fonds
8.2. Saisītais fondu fonds	Altum Fondu fonds
8.1. Pielāgoti finanšu instrumenti vai tādi instrumenti, kas atbilst standarta noteikumiem un nosacījumiem, proti, "standarta instrumenti".	Pielāgots
9. Finanšu instrumenta sniegtie produktu veidi: aizdevumi, mikroaizdevumi, garantijas, pašu kapitāla vai kvazikapitāla investīcijas, cits finanšu produkts vai cita veida atbalsts, kas apvienots finanšu instrumentā saskaņā ar Regulas (ES) 1303/2013 37. panta 7. punktu.	
9.0.1. Aizdevumi (\geq EUR 25 000)	Nē
9.0.2. Mikroaizdevumi ($<$ EUR 25 000 un izsniegti mikrouzņēmumiem) saskaņā ar SEC/2011/1134 final	Nē
9.0.3. Garantijas	Nē
9.0.4. Pašu kapitāls	Jā
9.0.5. Kvazikapitāls	Jā
9.0.6. Citi finanšu produkti	Nē
9.0.7. Cita veida atbalsts, kas apvienots ar finanšu instrumentu	Nē
9.1. Cita finanšu produkta apraksts	
9.2. Cita veida atbalsts, kas apvienots finanšu instrumentā: dotācija, procentu likmju subsīdija un garantijas maksas subsīdija saskaņā ar Regulas (ES) 1303/2013 37. panta 7. punktu.	
10. Finanšu instrumenta juridiskais statuss saskaņā ar Regulas (ES) Nr. 1303/2013 38. panta 6. punktu (tikai attiecībā uz 38. panta 4. punkta b) apakšpunktā minētajiem finanšu instrumentiem): fiduciārais konts, kas atvērts uz īstenošanas struktūras vārda un vadošās iestādes vārdā, vai finanšu instrumenti, kas izveidoti kā atsevišķa finansējuma daļa finanšu iestādē.	Atsevišķs finanšu bloks
III. Tās struktūras identifikācija, kas īsteno finanšu instrumentu, kā minēts Regulas (ES) Nr. 1303/2013 38. panta 1. punkta a) apakšpunktā, 38. panta 4. punkta a), b) un c) apakšpunktā, un finanšu starpnieki, kas minēti Regulas (ES) Nr. 1303/2013 38. panta 5. punktā (Regulas (ES) Nr. 1303/2013 46. panta 2. punkta c) apakšpunkts)	
11. Struktūra, kas īsteno finanšu instrumentu	
11.1. Īstenošanas struktūras veids atbilstīgi Regulas (ES) Nr. 1303/2013 38. panta 4. punktam: a) pastāvošas vai jaunizveidotas juridiskās personas, kas paredzētas finanšu instrumentu īstenošanai; b) struktūra, kurai uzticēta īstenošana; c) vadošā iestāde, kas tiešā veidā veic īstenošanas pienākumus (tikai attiecībā uz aizdevumiem vai garantijām)	Pastāvoša vai jaunizveidota juridiska persona
11.1.1. Tās struktūras nosaukums, kas īsteno finanšu instrumentu	ZGI-4
11.1.2. Struktūras, kas īsteno finanšu instrumentu, juridiskā adrese/darījumdarbības vieta (valsts un pilsētas nosaukums)	Latvija, Rīga
12. Struktūras, kas īsteno finanšu instrumentu, atlases procedūra: publiskā iepirkuma līguma slēgšanas tiesību piešķiršana; cita procedūra	Izvēlēšanās saskaņā ar publiskā iepirkuma direktīvas noteikumiem
12.1. Citas procedūras apraksts, kuru izmanto, lai atlasītu struktūras, kas īsteno finanšu instrumentu	
13. Datums, kurā parakstīts finansēšanas nolīgums ar struktūru, kas īsteno finanšu instrumentu	2017.16.11
IV. Finanšu instrumentā iemaksātā programmas ieguldījumu kopējā summa pa prioritātēm vai pasākumiem un radušās pārvaldības izmaksas vai samaksātā pārvaldības maksa (Regulas (ES) Nr. 1303/2013 46. panta 2. punkta d) un e) apakšpunkts)	

14. Programmas ieguldījumu kopsumma, par ko uzņemtas saistības finansēšanas nolīgumā (EUR)	32 500 000,00
14.1. no kuriem ESI fondu ieguldījums (EUR)	11 900 000,00
14.1.1. no kuriem ERAF (EUR) (izvēles)	11 900 000,00
14.1.2. no kuriem Kohēzijas fonds (EUR) (izvēles)	0,00
14.1.3. no kuriem ESF (EUR) (izvēles)	0,00
14.1.4. no kuriem ELFLA (EUR) (izvēles)	0,00
14.1.5. no kuriem EJZF (EUR) (izvēles)	0,00
15. Programmas ieguldījumu kopsumma, kas samaksāta finanšu instrumentā (EUR)	11 932 845,43
15.1. no kuriem ESI fondu ieguldījumu summas (EUR)	6 148 707,23
15.1.1. no kuriem ERAF (EUR)	6 148 707,23
15.1.2. no kuriem Kohēzijas fonds (EUR)	0,00
15.1.3. no kuriem ESF (EUR)	0,00
15.1.4. no kuriem ELFLA (EUR)	0,00
15.1.5. no kuriem EJZF (EUR)	0,00
15.2. no kuriem valsts līdzfinansējuma kopsumma (EUR)	5 784 138,20
15.2.1. no kuriem valsts publiskā sektora finansējuma kopsumma (EUR)	0,00
15.2.2. no kuriem valsts privātā sektora finansējuma kopsumma (EUR)	5 784 138,20
16. Programmas ieguldījumu kopsumma, kas samaksāta finanšu instrumentā Jaunatnes nodarbinātības iniciatīvas (JNI) ietvaros (EUR)	0,00
17. Pārvaldības izmaksu un maksu kopējā summa, kas samaksāta no programmas ieguldījumiem (EUR)	1 945 709,40
17.1. no kuras pamata atlīdzība (EUR)	0,00
17.2. no kuras uz darbības rezultātiem balstīta atlīdzība (EUR)	1 945 709,40
18. Kapitalizētas pārvaldības izmaksas vai maksas saskaņā ar Regulas (ES) Nr. 1303/2013 42. panta 2. punktu (attiecas tikai uz nobeiguma ziņojumu) (EUR)	
19. Kapitalizētas procentu likmes subsīdijas vai garantijas maksas subsīdijas saskaņā ar Regulas (ES) Nr. 1303/2013 42. panta 1. punkta c) apakšpunktu (attiecas tikai uz nobeiguma ziņojumu) (EUR)	
20. Programmas ieguldījumu summa saistībā ar turpmākām investīcijām galasaņēmējos saskaņā ar Regulas (ES) Nr. 1303/2013 42. panta 3. punktu (attiecas tikai uz nobeiguma ziņojumu) (EUR)	
21. Zemes un/vai nekustamā īpašuma ieguldījumi finanšu instrumentā saskaņā ar Regulas (ES) Nr. 1303/2013 37. panta 10. punktu (attiecas tikai uz nobeiguma ziņojumu) (EUR)	
V. Tā atbalsta kopējā summa, ko finanšu instruments samaksājis galasaņēmējiem vai galasaņēmēju labā vai par ko tas uzņēmis saistības garantijas līgumos veikt investīcijas galasaņēmējos, pa ESI fondu programmām un prioritātēm vai pasākumiem (Regulas (ES) Nr. 1303/2013 46. panta 2. punkta e) apakšpunkts)	
22. Tā finanšu produkta nosaukums, ko piedāvā finanšu instruments	Riska kapitāla ieguldījums
22.1. Tā finanšu produkta veids, ko piedāvā finanšu instruments	Pašu kapitāls
24. Programmas ieguldījumu kopsumma, par ko uzņemtas saistības šajos aizdevumu, garantiju, pašu kapitāla, kvazikapitāla vai citu finanšu produktu nolīgumos ar galasaņēmējiem (EUR)	10 774 996,38
24.1. no kuriem ESI fondu ieguldījumu kopsumma (EUR)	5 153 997,83
25. Programmas ieguldījumu kopsumma, kas samaksāta galasaņēmējiem, izmantojot šo aizdevumu, mikroaizdevumus, pašu kapitālu vai citus	8 689 996,30

produktus, vai, attiecībā uz garantiju, par ko uzņemtas saistības galasaņēmējiem izmaksātu aizdevumu veidā (pa produktiem) (EUR).	
25.1. no kuriem ESI fondu ieguldījumu kopsumma (EUR)	4 202 998,19
25.1.1. no kuriem ERAF (EUR)	4 202 998,19
25.1.2. no kuriem Kohēzijas fonds (EUR)	0,00
25.1.3. no kuriem ESF (EUR)	0,00
25.1.4. no kuriem ELFLA (EUR)	0,00
25.1.5. no kuriem EJZF (EUR)	0,00
25.2. no kuriem valsts publiskā sektora līdzfinansējuma kopsumma (EUR)	0,00
25.3. no kuriem valsts privātā sektora līdzfinansējuma kopsumma (EUR)	4 486 998,11
27. To aizdevumu/garantiju/pašu kapitāla vai kvazikapitāla/citu finanšu produktu nolīgumu skaits, kas noslēgti ar galasaņēmējiem (pa produktiem)	10
28. Aizdevumu/garantiju/pašu kapitāla vai kvazikapitāla/citu finanšu produktu investīcijas galasaņēmējos (pa produktiem)	10
29. To finansējuma saņēmēju skaits, kas atbalstīti, izmantojot finanšu produktu	6
29.1. no tiem – lielie uzņēmumi	0
29.2. no tiem – MVU	6
29.2.1. no tiem – mikrouzņēmumi	0
29.3. no tiem – privātpersonas/fiziskas personas	0
29.4. no tiem – cita veida atbalstītie galasaņēmēji	0
29.4.1. cita veida atbalstīto galasaņēmēju apraksts	
38. Finanšu instrumentā piesaistīto citu ieguldījumu kopsumma, neskaitot ESI fondus (EUR)	
38.3. Citu ieguldījumu kopsumma (neskaitot ESI fondus), kas mobilizēti galasaņēmēju līmenī (EUR)	4 486 998,11
38.3.1. no kuriem publiskā sektora ieguldījumi (EUR)	0,00
38.3.2. no kuriem privātā sektora ieguldījumi (EUR)	4 486 998,11
38.3A. EIB finanšu produkta ieguldījums, kas mobilizēts galasaņēmēja līmenī (attiecas tikai uz 38. panta 1. punkta c) apakšpunktā minētajiem instrumentiem) (EUR)	0,00
39. Paredzamais un sasniegtais sviras efekts, atsaucoties uz finansēšanas nolīgumu	
39.1. Paredzamais sviras efekts attiecībā uz aizdevumu/garantiju/pašu kapitāla vai kvazikapitāla investīcijām vai cita veida finanšu produktu, atsaucoties uz finansēšanas nolīgumu (pa produktiem).	2,95
39.2. Sasniegtais sviras efekts pārskata gada beigās attiecībā uz aizdevumu/garantiju/pašu kapitāla vai kvazikapitāla investīcijām vai cita veida finanšu produktu (pa produktiem).	1,80
39.3. Investīcijas, kas piesaistītas caur ESIF finanšu instrumentiem aizdevumu/garantiju/pašu kapitāla un kvazikapitāla investīcijām (pa produktiem) (izvēles)	0,00
40. Investīciju un līdzdalības vērtība pašu kapitālā (EUR)	2 947 408,00
VI. Finanšu instrumenta darbības rezultāti, tostarp paveiktais tā izveidē un finanšu instrumenta īstenošanas struktūru atlasē, ieskaitot struktūru, kas īsteno fondu fondu (Regulas (ES) Nr. 1303/2013 46. panta 2. punkta f) apakšpunkts)	
32. Informācija par to, vai pārskata gada beigās finanšu instruments joprojām darbojās	Jā
32.1. Ja pārskata gada beigās finanšu instruments nedarbojās, norādīt likvidācijas datumu	
VII. Procenti un citi ieņēmumi no atbalsta, kas no ESI fondiem sniegts finanšu instrumentam, un programmu līdzekļi, kas iemaksāti atpakaļ finanšu instrumentos no investīcijām, kā minēts 43. un	

44. pantā, un pašu kapitāla investīciju vērtība, ņemot vērā iepriekšējos gadus (Regulas (ES) Nr. 1303/2013 46. panta 2. punkta g) un i) apakšpunkts)	
35. Procenti un citi ieņēmumi, kas rodas no ESI fondu maksājumiem finanšu instrumentā (EUR)	0,00
36. Summas, kas līdz pārskata gada beigām iemaksātas atpakaļ finanšu instrumentā un kas attiecināmas uz atbalstu no ESI fondiem (EUR)	100 122,28
36.1. no kā kapitāla atmaksas (EUR)	0,00
36.2. no kā peļņa un citi ieņēmumi (EUR)	100 122,28
37. To atkārtoti izmantoto līdzekļu summas, kas iemaksātas atpakaļ finanšu instrumentā un kas attiecināmas uz atbalstu no ESI fondiem	0,00
37.1. no kā summas, kas iemaksātas preferenciālai atlīdzībai privātā sektora investoriem, kuri darbojas saskaņā ar tirgus ekonomikas principu un nodrošina ekvivalentus resursus atbalsta piešķiršanai finanšu instrumentam no ESI fondiem vai kuri veic līdzinvestīcijas galasaņēmēju līmenī (EUR)	0,00
37.2. no kā summas, kas samaksātas, lai atlīdzinātu radušās pārvaldības izmaksas un segtu finanšu instrumenta pārvaldības maksas (EUR)	0,00
37.3. no kā summas, ar kurām sedz tādus zaudējumus finanšu instrumentam piešķirtā ESI fondu ieguldījuma nominālvērtībā, kuri izriet no negatīviem procentiem, ja šie zaudējumi rodas, neraugoties uz aktīvu finanšu līdzekļu pārvaldību, ko veic struktūras, kas īsteno finanšu instrumentus (EUR)	0,00
VIII. Paveiktais finanšu instrumenta veikto investīciju paredzamā sviras efekta sasniegšanā un ieguldījumu un līdzdalības vērtība (Regulas (ES) Nr. 1303/2013 46. panta 2. punkta h) apakšpunkts)	
38. Finanšu instrumentā piesaistīto citu ieguldījumu kopsumma, neskaitot ESI fondus (EUR)	
38.1. Citu ieguldījumu kopsumma (neskaitot ESI fondus), par ko uzņemtas saistības finansēšanas nolīgumā ar struktūru, kas īsteno finanšu instrumentu (EUR)	20 600 000,00
38.1A. EIB finanšu produkta ieguldījums, par ko uzņemtas saistības finansēšanas nolīgumā ar struktūru, kas īsteno finanšu instrumentu (attiecas tikai uz 38. panta 1. punkta c) apakšpunktā minētajiem instrumentiem) (EUR)	0,00
38.2. Finanšu instrumentā iemaksāto citu ieguldījumu kopsumma, neskaitot ESI fondus (EUR)	5 784 138,20
38.2.1. no kuriem publiskā sektora ieguldījumi (EUR)	0,00
38.2.2. no kuriem privātā sektora ieguldījumi (EUR)	5 784 138,20
38.2A. EIB finanšu produkta ieguldījums, kas izmaksāts galasaņēmējam (attiecas tikai uz 38. panta 1. punkta c) apakšpunktā minētajiem instrumentiem) (EUR)	0,00
IX. Finanšu instrumenta ieguldījums attiecīgās prioritātes vai pasākuma rādītāju sasniegšanā (Regulas (ES) Nr. 1303/2013 46. panta 2. punkta j) apakšpunkts)	
41. Iznākumu rādītājs (koda numurs un nosaukums), kuru palīdz sasniegt finanšu instruments	CO03 - Ienesīgi ieguldījumi: to uzņēmumu skaits, kuri saņem finansiālu atbalstu, kas nav dotācijas.
41.1. Iznākumu rādītāja mērķa vērtība	0,00
41.2. Finanšu instrumenta sasniegtā vērtība saistībā ar iznākumu rādītāja mērķa vērtību	5,00

II. Finanšu instrumenta un īstenošanas kārtības apraksts (Regulas (ES) Nr. 1303/2013 46. panta 2. punkta b) apakšpunkts)	
5. Finanšu instrumenta nosaukums	Tehnoloģiju akselerators Buildit Latvia Pre-Seed Fund
6. Finanšu instrumenta juridiskā adrese/darījumdarbības vieta (valsts un pilsētas nosaukums)	Latvija, Rīga
8. Finanšu instrumenta veids	Fondu fonda īpašs fonds
8.2. Saisītais fondu fonds	Altum Fondu fonds
8.1. Pielāgoti finanšu instrumenti vai tādi instrumenti, kas atbilst standarta noteikumiem un nosacījumiem, proti, "standarta instrumenti".	Pielāgots
9. Finanšu instrumenta sniegtie produktu veidi: aizdevumi, mikroaizdevumi, garantijas, pašu kapitāla vai kvazikapitāla investīcijas, cits finanšu produkts vai cita veida atbalsts, kas apvienots finanšu instrumentā saskaņā ar Regulas (ES) 1303/2013 37. panta 7. punktu.	
9.0.1. Aizdevumi (\geq EUR 25 000)	Nē
9.0.2. Mikroaizdevumi ($<$ EUR 25 000 un izsniegti mikrouzņēmumiem) saskaņā ar SEC/2011/1134 final	Nē
9.0.3. Garantijas	Nē
9.0.4. Pašu kapitāls	Jā
9.0.5. Kvazikapitāls	Jā
9.0.6. Citi finanšu produkti	Nē
9.0.7. Cita veida atbalsts, kas apvienots ar finanšu instrumentu	Nē
9.1. Cita finanšu produkta apraksts	
9.2. Cita veida atbalsts, kas apvienots finanšu instrumentā: dotācija, procentu likmju subsīdija un garantijas maksas subsīdija saskaņā ar Regulas (ES) 1303/2013 37. panta 7. punktu.	
10. Finanšu instrumenta juridiskais statuss saskaņā ar Regulas (ES) Nr. 1303/2013 38. panta 6. punktu (tikai attiecībā uz 38. panta 4. punkta b) apakšpunktā minētajiem finanšu instrumentiem): fiduciārais konts, kas atvērts uz īstenošanas struktūras vārda un vadošās iestādes vārdā, vai finanšu instrumenti, kas izveidoti kā atsevišķa finansējuma daļa finanšu iestādē.	Atsevišķs finanšu bloks
III. Tās struktūras identifikācija, kas īsteno finanšu instrumentu, kā minēts Regulas (ES) Nr. 1303/2013 38. panta 1. punkta a) apakšpunktā, 38. panta 4. punkta a), b) un c) apakšpunktā, un finanšu starpnieki, kas minēti Regulas (ES) Nr. 1303/2013 38. panta 5. punktā (Regulas (ES) Nr. 1303/2013 46. panta 2. punkta c) apakšpunkts)	
11. Struktūra, kas īsteno finanšu instrumentu	
11.1. Īstenošanas struktūras veids atbilstīgi Regulas (ES) Nr. 1303/2013 38. panta 4. punktam: a) pastāvošas vai jaunizveidotas juridiskās personas, kas paredzētas finanšu instrumentu īstenošanai; b) struktūra, kurai uzticēta īstenošana; c) vadošā iestāde, kas tiešā veidā veic īstenošanas pienākumus (tikai attiecībā uz aizdevumiem vai garantijām)	Pastāvoša vai jaunizveidota juridiska persona
11.1.1. Tās struktūras nosaukums, kas īsteno finanšu instrumentu	Buildit Latvia Pre-Seed Fund
11.1.2. Struktūras, kas īsteno finanšu instrumentu, juridiskā adrese/darījumdarbības vieta (valsts un pilsētas nosaukums)	Latvija, Rīga
12. Struktūras, kas īsteno finanšu instrumentu, atlases procedūra: publiskā iepirkuma līguma slēgšanas tiesību piešķiršana; cita procedūra	Izvēlēšanās saskaņā ar publiskā iepirkuma direktīvas noteikumiem

12.1. Citas procedūras apraksts, kuru izmanto, lai atlasītu struktūras, kas īsteno finanšu instrumentu	
13. Datums, kurā parakstīts finansēšanas nolīgums ar struktūru, kas īsteno finanšu instrumentu	2017.27.11
IV. Finanšu instrumentā iemaksātā programmas ieguldījumu kopējā summa pa prioritātēm vai pasākumiem un radušās pārvaldības izmaksas vai samaksātā pārvaldības maksa (Regulas (ES) Nr. 1303/2013 46. panta 2. punkta d) un e) apakšpunkts)	
14. Programmas ieguldījumu kopsumma, par ko uzņemtas saistības finansēšanas nolīgumā (EUR)	4 160 001,00
14.1. no kuriem ESI fondu ieguldījums (EUR)	4 000 000,00
14.1.1. no kuriem ERAF (EUR) (izvēles)	4 000 000,00
14.1.2. no kuriem Kohēzijas fonds (EUR) (izvēles)	0,00
14.1.3. no kuriem ESF (EUR) (izvēles)	0,00
14.1.4. no kuriem ELFLA (EUR) (izvēles)	0,00
14.1.5. no kuriem EJZF (EUR) (izvēles)	0,00
15. Programmas ieguldījumu kopsumma, kas samaksāta finanšu instrumentā (EUR)	2 807 819,10
15.1. no kuriem ESI fondu ieguldījumu summas (EUR)	2 807 818,10
15.1.1. no kuriem ERAF (EUR)	2 807 818,10
15.1.2. no kuriem Kohēzijas fonds (EUR)	0,00
15.1.3. no kuriem ESF (EUR)	0,00
15.1.4. no kuriem ELFLA (EUR)	0,00
15.1.5. no kuriem EJZF (EUR)	0,00
15.2. no kuriem valsts līdzfinansējuma kopsumma (EUR)	1,00
15.2.1. no kuriem valsts publiskā sektora finansējuma kopsumma (EUR)	0,00
15.2.2. no kuriem valsts privātā sektora finansējuma kopsumma (EUR)	1,00
16. Programmas ieguldījumu kopsumma, kas samaksāta finanšu instrumentā Jaunatnes nodarbinātības iniciatīvas (JNI) ietvaros (EUR)	0,00
17. Pārvaldības izmaksu un maksu kopējā summa, kas samaksāta no programmas ieguldījumiem (EUR)	1 387 818,10
17.1. no kuras pamata atlīdzība (EUR)	0,00
17.2. no kuras uz darbības rezultātiem balstīta atlīdzība (EUR)	1 387 818,10
18. Kapitalizētas pārvaldības izmaksas vai maksas saskaņā ar Regulas (ES) Nr. 1303/2013 42. panta 2. punktu (attiecas tikai uz nobeiguma ziņojumu) (EUR)	
19. Kapitalizētas procentu likmes subsīdijas vai garantijas maksas subsīdijas saskaņā ar Regulas (ES) Nr. 1303/2013 42. panta 1. punkta c) apakšpunktu (attiecas tikai uz nobeiguma ziņojumu) (EUR)	
20. Programmas ieguldījumu summa saistībā ar turpmākām investīcijām galasaņēmējos saskaņā ar Regulas (ES) Nr. 1303/2013 42. panta 3. punktu (attiecas tikai uz nobeiguma ziņojumu) (EUR)	
21. Zemes un/vai nekustamā īpašuma ieguldījumi finanšu instrumentā saskaņā ar Regulas (ES) Nr. 1303/2013 37. panta 10. punktu (attiecas tikai uz nobeiguma ziņojumu) (EUR)	
V. Tā atbalsta kopējā summa, ko finanšu instruments samaksājis galasaņēmējiem vai galasaņēmēju labā vai par ko tas uzņēmis saistības garantijas līgumos veikt investīcijas galasaņēmējos, pa ESI fondu programmām un prioritātēm vai pasākumiem (Regulas (ES) Nr. 1303/2013 46. panta 2. punkta e) apakšpunkts)	
22. Tā finanšu produkta nosaukums, ko piedāvā finanšu instruments	Riska kapitāla ieguldījums
22.1. Tā finanšu produkta veids, ko piedāvā finanšu instruments	Pašu kapitāls

24. Programmas ieguldījumu kopsumma, par ko uzņemtas saistības šajos aizdevumu, garantiju, pašu kapitāla, kvazikapitāla vai citu finanšu produktu nolīgumos ar galasaņēmējiem (EUR)	1 485 000,00
24.1. no kuriem ESI fondu ieguldījumu kopsumma (EUR)	1 485 000,00
25. Programmas ieguldījumu kopsumma, kas samaksāta galasaņēmējiem, izmantojot šo aizdevumu, mikroaizdevumus, pašu kapitālu vai citus produktus, vai, attiecībā uz garantiju, par ko uzņemtas saistības galasaņēmējiem izmaksātu aizdevumu veidā (pa produktiem) (EUR).	1 420 000,00
25.1. no kuriem ESI fondu ieguldījumu kopsumma (EUR)	1 420 000,00
25.1.1. no kuriem ERAF (EUR)	1 420 000,00
25.1.2. no kuriem Kohēzijas fonds (EUR)	0,00
25.1.3. no kuriem ESF (EUR)	0,00
25.1.4. no kuriem ELFLA (EUR)	0,00
25.1.5. no kuriem EJZF (EUR)	0,00
25.2. no kuriem valsts publiskā sektora līdzfinansējuma kopsumma (EUR)	0,00
25.3. no kuriem valsts privātā sektora līdzfinansējuma kopsumma (EUR)	0,00
27. To aizdevumu/garantiju/pašu kapitāla vai kvazikapitāla/citu finanšu produktu nolīgumu skaits, kas noslēgti ar galasaņēmējiem (pa produktiem)	43
28. Aizdevumu/garantiju/pašu kapitāla vai kvazikapitāla/citu finanšu produktu investīcijas galasaņēmējos (pa produktiem)	40
29. To finansējuma saņēmēju skaits, kas atbalstīti, izmantojot finanšu produktu	40
29.1. no tiem – lielie uzņēmumi	0
29.2. no tiem – MVU	40
29.2.1. no tiem – mikrouzņēmumi	40
29.3. no tiem – privātpersonas/fiziskas personas	0
29.4. no tiem – cita veida atbalstītie galasaņēmēji	0
29.4.1. cita veida atbalstīto galasaņēmēju apraksts	
38. Finanšu instrumentā piesaistīto citu ieguldījumu kopsumma, neskaitot ESI fondus (EUR)	
38.3. Citu ieguldījumu kopsumma (neskaitot ESI fondus), kas mobilizēti galasaņēmēju līmenī (EUR)	0,00
38.3.1. no kuriem publiskā sektora ieguldījumi (EUR)	0,00
38.3.2. no kuriem privātā sektora ieguldījumi (EUR)	0,00
38.3A. EIB finanšu produkta ieguldījums, kas mobilizēts galasaņēmēja līmenī (attiecas tikai uz 38. panta 1. punkta c) apakšpunktā minētajiem instrumentiem) (EUR)	0,00
39. Paredzamais un sasniegtais sviras efekts, atsaucoties uz finansēšanas nolīgumu	
39.1. Paredzamais sviras efekts attiecībā uz aizdevumu/garantiju/pašu kapitāla vai kvazikapitāla investīcijām vai cita veida finanšu produktu, atsaucoties uz finansēšanas nolīgumu (pa produktiem).	1,26
39.2. Sasniegtais sviras efekts pārskata gada beigās attiecībā uz aizdevumu/garantiju/pašu kapitāla vai kvazikapitāla investīcijām vai cita veida finanšu produktu (pa produktiem).	0,67
39.3. Investīcijas, kas piesaistītas caur ESIF finanšu instrumentiem aizdevumu/garantiju/pašu kapitāla un kvazikapitāla investīcijām (pa produktiem) (izvēles)	0,00
40. Investīciju un līdzdalības vērtība pašu kapitālā (EUR)	897 500,00
VI. Finanšu instrumenta darbības rezultāti, tostarp paveiktais tā izveidē un finanšu instrumenta īstenošanas struktūru atlasē, ieskaitot struktūru, kas īsteno fondu fondu (Regulas (ES) Nr. 1303/2013 46. panta 2. punkta f) apakšpunkts)	

32. Informācija par to, vai pārskata gada beigās finanšu instruments joprojām darbojās	Jā
32.1. Ja pārskata gada beigās finanšu instruments nedarbojās, norādīt likvidācijas datumu	
VII. Procenti un citi ieņēmumi no atbalsta, kas no ESI fondiem sniegts finanšu instrumentam, un programmu līdzekļi, kas iemaksāti atpakaļ finanšu instrumentos no investīcijām, kā minēts 43. un 44. pantā, un pašu kapitāla investīciju vērtība, ņemot vērā iepriekšējos gadus (Regulas (ES) Nr. 1303/2013 46. panta 2. punkta g) un i) apakšpunkts)	
35. Procenti un citi ieņēmumi, kas rodas no ESI fondu maksājumiem finanšu instrumentā (EUR)	0,00
36. Summas, kas līdz pārskata gada beigām iemaksātas atpakaļ finanšu instrumentā un kas attiecināmas uz atbalstu no ESI fondiem (EUR)	85 005,48
36.1. no kā kapitāla atmaksas (EUR)	71 208,93
36.2. no kā peļņa un citi ieņēmumi (EUR)	13 796,55
37. To atkārtoti izmantoto līdzekļu summas, kas iemaksātas atpakaļ finanšu instrumentā un kas attiecināmas uz atbalstu no ESI fondiem	0,00
37.1. no kā summas, kas iemaksātas preferenciālai atlīdzībai privātā sektora investoriem, kuri darbojas saskaņā ar tirgus ekonomikas principu un nodrošina ekvivalentus resursus atbalsta piešķiršanai finanšu instrumentam no ESI fondiem vai kuri veic līdzinvestīcijas galasaņēmēju līmenī (EUR)	0,00
37.2. no kā summas, kas samaksātas, lai atlīdzinātu radušās pārvaldības izmaksas un segtu finanšu instrumenta pārvaldības maksas (EUR)	0,00
37.3. no kā summas, ar kurām sedz tādus zaudējumus finanšu instrumentam piešķirtā ESI fondu ieguldījuma nominālvērtībā, kuri izriet no negatīviem procentiem, ja šie zaudējumi rodas, neraugoties uz aktīvu finanšu līdzekļu pārvaldību, ko veic struktūras, kas īsteno finanšu instrumentus (EUR)	0,00
VIII. Paveiktais finanšu instrumenta veikto investīciju paredzamā sviras efekta sasniegšanā un ieguldījumu un līdzdalības vērtība (Regulas (ES) Nr. 1303/2013 46. panta 2. punkta h) apakšpunkts)	
38. Finanšu instrumentā piesaistīto citu ieguldījumu kopsumma, neskaitot ESI fondus (EUR)	
38.1. Citu ieguldījumu kopsumma (neskaitot ESI fondus), par ko uzņemtas saistības finansēšanas nolīgumā ar struktūru, kas īsteno finanšu instrumentu (EUR)	160 001,00
38.1A. EIB finanšu produkta ieguldījums, par ko uzņemtas saistības finansēšanas nolīgumā ar struktūru, kas īsteno finanšu instrumentu (attiecas tikai uz 38. panta 1. punkta c) apakšpunktā minētajiem instrumentiem) (EUR)	0,00
38.2. Finanšu instrumentā iemaksāto citu ieguldījumu kopsumma, neskaitot ESI fondus (EUR)	1,00
38.2.1. no kuriem publiskā sektora ieguldījumi (EUR)	0,00
38.2.2. no kuriem privātā sektora ieguldījumi (EUR)	1,00
38.2A. EIB finanšu produkta ieguldījums, kas izmaksāts galasaņēmējam (attiecas tikai uz 38. panta 1. punkta c) apakšpunktā minētajiem instrumentiem) (EUR)	0,00
IX. Finanšu instrumenta ieguldījums attiecīgās prioritātes vai pasākuma rādītāju sasniegšanā (Regulas (ES) Nr. 1303/2013 46. panta 2. punkta j) apakšpunkts)	
41. Iznākumu rādītājs (koda numurs un nosaukums), kuru palīdz sasniegt finanšu instruments	CO03 - Ienesīgi ieguldījumi: to uzņēmumu skaits, kuri saņem

	<i>finansiālu atbalstu, kas nav dotācijas.</i>
41.1. Iznākumu rādītāja mērķa vērtība	0,00
41.2. Finanšu instrumenta sasniegtā vērtība saistībā ar iznākumu rādītāja mērķa vērtību	32,00

II. Finanšu instrumenta un īstenošanas kārtības apraksts (Regulas (ES) Nr. 1303/2013 46. panta 2. punkta b) apakšpunkts)

5. Finanšu instrumenta nosaukums	Tehnoloģiju akselerators Buildit Latvia Seed Fund
6. Finanšu instrumenta juridiskā adrese/darījumdarbības vieta (valsts un pilsētas nosaukums)	Latvija, Rīga
8. Finanšu instrumenta veids	Fondu fonda īpašs fonds
8.2. Saistītais fondu fonds	Altum Fondu fonds
8.1. Pielāgoti finanšu instrumenti vai tādi instrumenti, kas atbilst standarta noteikumiem un nosacījumiem, proti, "standarta instrumenti".	Pielāgots
9. Finanšu instrumenta sniegtie produktu veidi: aizdevumi, mikroaizdevumi, garantijas, pašu kapitāla vai kvazikapitāla investīcijas, cits finanšu produkts vai cita veida atbalsts, kas apvienots finanšu instrumentā saskaņā ar Regulas (ES) 1303/2013 37. panta 7. punktu.	
9.0.1. Aizdevumi (\geq EUR 25 000)	Nē
9.0.2. Mikroaizdevumi ($<$ EUR 25 000 un izsniegti mikrouzņēmumiem) saskaņā ar SEC/2011/1134 final	Nē
9.0.3. Garantijas	Nē
9.0.4. Pašu kapitāls	Jā
9.0.5. Kvazikapitāls	Jā
9.0.6. Citi finanšu produkti	Nē
9.0.7. Cita veida atbalsts, kas apvienots ar finanšu instrumentu	Nē
9.1. Cita finanšu produkta apraksts	
9.2. Cita veida atbalsts, kas apvienots finanšu instrumentā: dotācija, procentu likmju subsīdija un garantijas maksas subsīdija saskaņā ar Regulas (ES) 1303/2013 37. panta 7. punktu.	
10. Finanšu instrumenta juridiskais statuss saskaņā ar Regulas (ES) Nr. 1303/2013 38. panta 6. punktu (tikai attiecībā uz 38. panta 4. punkta b) apakšpunktā minētajiem finanšu instrumentiem): fiduciārais konts, kas atvērts uz īstenošanas struktūras vārda un vadošās iestādes vārdā, vai finanšu instrumenti, kas izveidoti kā atsevišķa finansējuma daļa finanšu iestādē.	Atsevišķs finanšu bloks

III. Tās struktūras identifikācija, kas īsteno finanšu instrumentu, kā minēts Regulas (ES) Nr. 1303/2013 38. panta 1. punkta a) apakšpunktā, 38. panta 4. punkta a), b) un c) apakšpunktā, un finanšu starpnieki, kas minēti Regulas (ES) Nr. 1303/2013 38. panta 5. punktā (Regulas (ES) Nr. 1303/2013 46. panta 2. punkta c) apakšpunkts)

11. Struktūra, kas īsteno finanšu instrumentu	
11.1. Īstenošanas struktūras veids atbilstīgi Regulas (ES) Nr. 1303/2013 38. panta 4. punktam: a) pastāvošas vai jaunizveidotas juridiskās personas, kas paredzētas finanšu instrumentu īstenošanai; b) struktūra, kurai uzticēta īstenošana; c) vadošā iestāde, kas tiešā veidā veic īstenošanas pienākumus (tikai attiecībā uz aizdevumiem vai garantijām)	Pastāvoša vai jaunizveidota juridiska persona
11.1.1. Tās struktūras nosaukums, kas īsteno finanšu instrumentu	Buildit Latvia Seed Fund

11.1.2. Struktūras, kas īsteno finanšu instrumentu, juridiskā adrese/darījumdarbības vieta (valsts un pilsētas nosaukums)	Latvija, Rīga
12. Struktūras, kas īsteno finanšu instrumentu, atlases procedūra: publiskā iepirkuma līguma slēgšanas tiesību piešķiršana; cita procedūra	Izvēlēšanās saskaņā ar publiskā iepirkuma direktīvas noteikumiem
12.1. Citas procedūras apraksts, kuru izmanto, lai atlasītu struktūras, kas īsteno finanšu instrumentu	
13. Datums, kurā parakstīts finansēšanas nolīgums ar struktūru, kas īsteno finanšu instrumentu	2017.27.11
IV. Finanšu instrumentā iemaksātā programmas ieguldījumu kopējā summa pa prioritātēm vai pasākumiem un radušās pārvaldības izmaksas vai samaksātā pārvaldības maksa (Regulas (ES) Nr. 1303/2013 46. panta 2. punkta d) un e) apakšpunkts)	
14. Programmas ieguldījumu kopsumma, par ko uzņemtas saistības finansēšanas nolīgumā (EUR)	5 618 911,90
14.1. no kuriem ESI fondu ieguldījums (EUR)	2 500 000,00
14.1.1. no kuriem ERAF (EUR) (izvēles)	2 500 000,00
14.1.2. no kuriem Kohēzijas fonds (EUR) (izvēles)	0,00
14.1.3. no kuriem ESF (EUR) (izvēles)	0,00
14.1.4. no kuriem ELFLA (EUR) (izvēles)	0,00
14.1.5. no kuriem EJZF (EUR) (izvēles)	0,00
15. Programmas ieguldījumu kopsumma, kas samaksāta finanšu instrumentā (EUR)	4 126 918,61
15.1. no kuriem ESI fondu ieguldījumu summas (EUR)	1 008 006,71
15.1.1. no kuriem ERAF (EUR)	1 008 006,71
15.1.2. no kuriem Kohēzijas fonds (EUR)	0,00
15.1.3. no kuriem ESF (EUR)	0,00
15.1.4. no kuriem ELFLA (EUR)	0,00
15.1.5. no kuriem EJZF (EUR)	0,00
15.2. no kuriem valsts līdzfinansējuma kopsumma (EUR)	3 118 911,90
15.2.1. no kuriem valsts publiskā sektora finansējuma kopsumma (EUR)	0,00
15.2.2. no kuriem valsts privātā sektora finansējuma kopsumma (EUR)	3 118 911,90
16. Programmas ieguldījumu kopsumma, kas samaksāta finanšu instrumentā Jaunatnes nodarbinātības iniciatīvas (JNI) ietvaros (EUR)	0,00
17. Pārvaldības izmaksu un maksu kopējā summa, kas samaksāta no programmas ieguldījumiem (EUR)	207 123,31
17.1. no kuras pamata atlīdzība (EUR)	0,00
17.2. no kuras uz darbības rezultātiem balstīta atlīdzība (EUR)	207 123,31
18. Kapitalizētas pārvaldības izmaksas vai maksas saskaņā ar Regulas (ES) Nr. 1303/2013 42. panta 2. punktu (attiecas tikai uz nobeiguma ziņojumu) (EUR)	
19. Kapitalizētas procentu likmes subsīdijas vai garantijas maksas subsīdijas saskaņā ar Regulas (ES) Nr. 1303/2013 42. panta 1. punkta c) apakšpunktu (attiecas tikai uz nobeiguma ziņojumu) (EUR)	
20. Programmas ieguldījumu summa saistībā ar turpmākām investīcijām galasaņēmējos saskaņā ar Regulas (ES) Nr. 1303/2013 42. panta 3. punktu (attiecas tikai uz nobeiguma ziņojumu) (EUR)	
21. Zemes un/vai nekustamā īpašuma ieguldījumi finanšu instrumentā saskaņā ar Regulas (ES) Nr. 1303/2013 37. panta 10. punktu (attiecas tikai uz nobeiguma ziņojumu) (EUR)	

V. Tā atbalsta kopējā summa, ko finanšu instruments samaksājis galasaņēmējiem vai galasaņēmēju labā vai par ko tas uzņēmis saistības garantijas līgumos veikt investīcijas galasaņēmējos, pa ESI fondu programmām un prioritātēm vai pasākumiem (Regulas (ES) Nr. 1303/2013 46. panta 2. punkta e) apakšpunkts)	
22. Tā finanšu produkta nosaukums, ko piedāvā finanšu instruments	Riska kapitāla ieguldījums
22.1. Tā finanšu produkta veids, ko piedāvā finanšu instruments	Pašu kapitāls
24. Programmas ieguldījumu kopsumma, par ko uzņemtas saistības šajos aizdevumu, garantiju, pašu kapitāla, kvazikapitāla vai citu finanšu produktu nolīgumos ar galasaņēmējiem (EUR)	3 868 014,95
24.1. no kuriem ESI fondu ieguldījumu kopsumma (EUR)	800 883,21
25. Programmas ieguldījumu kopsumma, kas samaksāta galasaņēmējiem, izmantojot šo aizdevumu, mikroaizdevumus, pašu kapitālu vai citus produktus, vai, attiecībā uz garantiju, par ko uzņemtas saistības galasaņēmējiem izmaksātu aizdevumu veidā (pa produktiem) (EUR).	3 868 014,95
25.1. no kuriem ESI fondu ieguldījumu kopsumma (EUR)	800 883,21
25.1.1. no kuriem ERAF (EUR)	800 883,21
25.1.2. no kuriem Kohēzijas fonds (EUR)	0,00
25.1.3. no kuriem ESF (EUR)	0,00
25.1.4. no kuriem ELFLA (EUR)	0,00
25.1.5. no kuriem EJZF (EUR)	0,00
25.2. no kuriem valsts publiskā sektora līdzfinansējuma kopsumma (EUR)	0,00
25.3. no kuriem valsts privātā sektora līdzfinansējuma kopsumma (EUR)	3 067 131,74
27. To aizdevumu/garantiju/pašu kapitāla vai kvazikapitāla/citu finanšu produktu nolīgumu skaits, kas noslēgti ar galasaņēmējiem (pa produktiem)	10
28. Aizdevumu/garantiju/pašu kapitāla vai kvazikapitāla/citu finanšu produktu investīcijas galasaņēmējos (pa produktiem)	10
29. To finansējuma saņēmēju skaits, kas atbalstīti, izmantojot finanšu produktu	8
29.1. no tiem – lielie uzņēmumi	0
29.2. no tiem – MVU	8
29.2.1. no tiem – mikrouzņēmumi	8
29.3. no tiem – privātpersonas/fiziskas personas	0
29.4. no tiem – cita veida atbalstītie galasaņēmēji	0
29.4.1. cita veida atbalstīto galasaņēmēju apraksts	
38. Finanšu instrumentā piesaistīto citu ieguldījumu kopsumma, neskaitot ESI fondus (EUR)	
38.3. Citu ieguldījumu kopsumma (neskaitot ESI fondus), kas mobilizēti galasaņēmēju līmenī (EUR)	3 067 131,74
38.3.1. no kuriem publiskā sektora ieguldījumi (EUR)	0,00
38.3.2. no kuriem privātā sektora ieguldījumi (EUR)	3 067 131,74
38.3A. EIB finanšu produkta ieguldījums, kas mobilizēts galasaņēmēja līmenī (attiecas tikai uz 38. panta 1. punkta c) apakšpunktā minētajiem instrumentiem) (EUR)	0,00
39. Paredzamais un sasniegtais sviras efekts, atsaucoties uz finansēšanas nolīgumu	
39.1. Paredzamais sviras efekts attiecībā uz aizdevumu/garantiju/pašu kapitāla vai kvazikapitāla investīcijām vai cita veida finanšu produktu, atsaucoties uz finansēšanas nolīgumu (pa produktiem).	1,26
39.2. Sasniegtais sviras efekts pārskata gada beigās attiecībā uz aizdevumu/garantiju/pašu kapitāla vai kvazikapitāla investīcijām vai cita veida finanšu produktu (pa produktiem).	4,01

39.3. Investīcijas, kas piesaistītas caur ESIF finanšu instrumentiem aizdevumu/garantiju/pašu kapitāla un kvazikapitāla investīcijām (pa produktiem) (izvēles)	0,00
40. Investīciju un līdzdalības vērtība pašu kapitālā (EUR)	620 883,00
VI. Finanšu instrumenta darbības rezultāti, tostarp paveiktais tā izveidē un finanšu instrumenta īstenošanas struktūru atlasē, ieskaitot struktūru, kas īsteno fondu fondu (Regulas (ES) Nr. 1303/2013 46. panta 2. punkta f) apakšpunkts)	
32. Informācija par to, vai pārskata gada beigās finanšu instruments joprojām darbojās	Jā
32.1. Ja pārskata gada beigās finanšu instruments nedarbojās, norādīt likvidācijas datumu	
VII. Procenti un citi ieņēmumi no atbalsta, kas no ESI fondiem sniegts finanšu instrumentam, un programmu līdzekļi, kas iemaksāti atpakaļ finanšu instrumentos no investīcijām, kā minēts 43. un 44. pantā, un pašu kapitāla investīciju vērtība, ņemot vērā iepriekšējos gadus (Regulas (ES) Nr. 1303/2013 46. panta 2. punkta g) un i) apakšpunkts)	
35. Procenti un citi ieņēmumi, kas rodas no ESI fondu maksājumiem finanšu instrumentā (EUR)	0,00
36. Summas, kas līdz pārskata gada beigām iemaksātas atpakaļ finanšu instrumentā un kas attiecināmas uz atbalstu no ESI fondiem (EUR)	0,00
36.1. no kā kapitāla atmaksas (EUR)	0,00
36.2. no kā peļņa un citi ieņēmumi (EUR)	0,00
37. To atkārtoti izmantoto līdzekļu summas, kas iemaksātas atpakaļ finanšu instrumentā un kas attiecināmas uz atbalstu no ESI fondiem	0,00
37.1. no kā summas, kas iemaksātas preferenciālai atlīdzībai privātā sektora investoriem, kuri darbojas saskaņā ar tirgus ekonomikas principu un nodrošina ekvivalentus resursus atbalsta piešķiršanai finanšu instrumentam no ESI fondiem vai kuri veic līdzinvestīcijas galasaņēmēju līmenī (EUR)	0,00
37.2. no kā summas, kas samaksātas, lai atlīdzinātu radušās pārvaldības izmaksas un segtu finanšu instrumenta pārvaldības maksas (EUR)	0,00
37.3. no kā summas, ar kurām sedz tādus zaudējumus finanšu instrumentam piešķirtā ESI fondu ieguldījuma nominālvērtībā, kuri izriet no negatīviem procentiem, ja šie zaudējumi rodas, neraugoties uz aktīvu finanšu līdzekļu pārvaldību, ko veic struktūras, kas īsteno finanšu instrumentus (EUR)	0,00
VIII. Paveiktais finanšu instrumenta veikto investīciju paredzamā sviras efekta sasniegšanā un ieguldījumu un līdzdalības vērtība (Regulas (ES) Nr. 1303/2013 46. panta 2. punkta h) apakšpunkts)	
38. Finanšu instrumentā piesaistīto citu ieguldījumu kopsumma, neskaitot ESI fondus (EUR)	
38.1. Citu ieguldījumu kopsumma (neskaitot ESI fondus), par ko uzņemtas saistības finansēšanas nolīgumā ar struktūru, kas īsteno finanšu instrumentu (EUR)	3 118 911,90
38.1A. EIB finanšu produkta ieguldījums, par ko uzņemtas saistības finansēšanas nolīgumā ar struktūru, kas īsteno finanšu instrumentu (attiecas tikai uz 38. panta 1. punkta c) apakšpunktā minētajiem instrumentiem) (EUR)	0,00
38.2. Finanšu instrumentā iemaksāto citu ieguldījumu kopsumma, neskaitot ESI fondus (EUR)	3 118 911,90
38.2.1. no kuriem publiskā sektora ieguldījumi (EUR)	0,00
38.2.2. no kuriem privātā sektora ieguldījumi (EUR)	3 118 911,90

38.2A. EIB finanšu produkta ieguldījums, kas izmaksāts galasaņēmējam (attiecas tikai uz 38. panta 1. punkta c) apakšpunktā minētajiem instrumentiem) (EUR)	0,00
IX. Finanšu instrumenta ieguldījums attiecīgās prioritātes vai pasākuma rādītāju sasniegšanā (Regulas (ES) Nr. 1303/2013 46. panta 2. punkta j) apakšpunkts)	
<i>41. Iznākumu rādītājs (koda numurs un nosaukums), kuru palīdz sasniegt finanšu instruments</i>	<i>CO03 - Ienesīgi ieguldījumi: to uzņēmumu skaits, kuri saņem finansiālu atbalstu, kas nav dotācijas.</i>
41.1. Iznākumu rādītāja mērķa vērtība	0,00
41.2. Finanšu instrumenta sasniegtā vērtība saistībā ar iznākumu rādītāja mērķa vērtību	7,00

II. Finanšu instrumenta un īstenošanas kārtības apraksts (Regulas (ES) Nr. 1303/2013 46. panta 2. punkta b) apakšpunkts)	
5. Finanšu instrumenta nosaukums	Tehnoloģiju akseleators Commercialization Reactor Pre-seed Fund
6. Finanšu instrumenta juridiskā adrese/darījumdarbības vieta (valsts un pilsētas nosaukums)	Latvija, Rīga
8. Finanšu instrumenta veids	Fondu fonda īpašs fonds
8.2. Saistītais fondu fonds	Altum Fondu fonds
8.1. Pielāgoti finanšu instrumenti vai tādi instrumenti, kas atbilst standarta noteikumiem un nosacījumiem, proti, "standarta instrumenti".	Pielāgots
9. Finanšu instrumenta sniegtie produktu veidi: aizdevumi, mikroaizdevumi, garantijas, pašu kapitāla vai kvazikapitāla investīcijas, cits finanšu produkts vai cita veida atbalsts, kas apvienots finanšu instrumentā saskaņā ar Regulas (ES) 1303/2013 37. panta 7. punktu.	
9.0.1. Aizdevumi (\geq EUR 25 000)	Nē
9.0.2. Mikroaizdevumi ($<$ EUR 25 000 un izsniegti mikrouzņēmumiem) saskaņā ar SEC/2011/1134 final	Nē
9.0.3. Garantijas	Nē
9.0.4. Pašu kapitāls	Jā
9.0.5. Kvazikapitāls	Jā
9.0.6. Citi finanšu produkti	Nē
9.0.7. Cita veida atbalsts, kas apvienots ar finanšu instrumentu	Nē
9.1. Cita finanšu produkta apraksts	
9.2. Cita veida atbalsts, kas apvienots finanšu instrumentā: dotācija, procentu likmju subsīdija un garantijas maksas subsīdija saskaņā ar Regulas (ES) 1303/2013 37. panta 7. punktu.	
10. Finanšu instrumenta juridiskais statuss saskaņā ar Regulas (ES) Nr. 1303/2013 38. panta 6. punktu (tikai attiecībā uz 38. panta 4. punkta b) apakšpunktā minētajiem finanšu instrumentiem): fiduciārais konts, kas atvērts uz īstenošanas struktūras vārda un vadošās iestādes vārdā, vai finanšu instrumenti, kas izveidoti kā atsevišķa finansējuma daļa finanšu iestādē.	Atsevišķs finanšu bloks
III. Tās struktūras identifikācija, kas īsteno finanšu instrumentu, kā minēts Regulas (ES) Nr. 1303/2013 38. panta 1. punkta a) apakšpunktā, 38. panta 4. punkta a), b) un c) apakšpunktā,	

un finanšu starpnieki, kas minēti Regulas (ES) Nr. 1303/2013 38. panta 5. punktā (Regulas (ES) Nr. 1303/2013 46. panta 2. punkta c) apakšpunkts)	
11. Struktūra, kas īsteno finanšu instrumentu	
11.1. Īstenošanas struktūras veids atbilstīgi Regulas (ES) Nr. 1303/2013 38. panta 4. punktam: a) pastāvošas vai jaunizveidotas juridiskās personas, kas paredzētas finanšu instrumentu īstenošanai; b) struktūra, kurai uzticēta īstenošana; c) vadošā iestāde, kas tiešā veidā veic īstenošanas pienākumus (tikai attiecībā uz aizdevumiem vai garantijām)	Pastāvoša vai jaunizveidota juridiska persona
11.1.1. Tās struktūras nosaukums, kas īsteno finanšu instrumentu	Comercialization Reactor Pre-seed Fund
11.1.2. Struktūras, kas īsteno finanšu instrumentu, juridiskā adrese/darījumdarbības vieta (valsts un pilsētas nosaukums)	Latvija, Rīga
12. Struktūras, kas īsteno finanšu instrumentu, atlases procedūra: publiskā iepirkuma līguma slēgšanas tiesību piešķiršana; cita procedūra	Izvēlēšanās saskaņā ar publiskā iepirkuma direktīvas noteikumiem
12.1. Citas procedūras apraksts, kuru izmanto, lai atlasītu struktūras, kas īsteno finanšu instrumentu	
13. Datums, kurā parakstīts finansēšanas nolīgums ar struktūru, kas īsteno finanšu instrumentu	2018.26.1
IV. Finanšu instrumentā iemaksātā programmas ieguldījumu kopējā summa pa prioritātēm vai pasākumiem un radušās pārvaldības izmaksas vai samaksātā pārvaldības maksa (Regulas (ES) Nr. 1303/2013 46. panta 2. punkta d) un e) apakšpunkts)	
14. Programmas ieguldījumu kopsumma, par ko uzņemtas saistības finansēšanas nolīgumā (EUR)	4 160 001,00
14.1. no kuriem ESI fondu ieguldījums (EUR)	4 000 000,00
14.1.1. no kuriem ERAF (EUR) (izvēles)	4 000 000,00
14.1.2. no kuriem Kohēzijas fonds (EUR) (izvēles)	0,00
14.1.3. no kuriem ESF (EUR) (izvēles)	0,00
14.1.4. no kuriem ELFLA (EUR) (izvēles)	0,00
14.1.5. no kuriem EJZF (EUR) (izvēles)	0,00
15. Programmas ieguldījumu kopsumma, kas samaksāta finanšu instrumentā (EUR)	2 413 631,70
15.1. no kuriem ESI fondu ieguldījumu summas (EUR)	2 413 630,70
15.1.1. no kuriem ERAF (EUR)	2 413 630,70
15.1.2. no kuriem Kohēzijas fonds (EUR)	0,00
15.1.3. no kuriem ESF (EUR)	0,00
15.1.4. no kuriem ELFLA (EUR)	0,00
15.1.5. no kuriem EJZF (EUR)	0,00
15.2. no kuriem valsts līdzfinansējuma kopsumma (EUR)	1,00
15.2.1. no kuriem valsts publiskā sektora finansējuma kopsumma (EUR)	0,00
15.2.2. no kuriem valsts privātā sektora finansējuma kopsumma (EUR)	1,00
16. Programmas ieguldījumu kopsumma, kas samaksāta finanšu instrumentā Jaunatnes nodarbinātības iniciatīvas (JNI) ietvaros (EUR)	0,00
17. Pārvaldības izmaksu un maksu kopējā summa, kas samaksāta no programmas ieguldījumiem (EUR)	1 153 630,70
17.1. no kuras pamata atlīdzība (EUR)	0,00
17.2. no kuras uz darbības rezultātiem balstīta atlīdzība (EUR)	1 153 630,70

18. Kapitalizētas pārvaldības izmaksas vai maksas saskaņā ar Regulas (ES) Nr. 1303/2013 42. panta 2. punktu (attiecas tikai uz nobeiguma ziņojumu) (EUR)	
19. Kapitalizētas procentu likmes subsīdijas vai garantijas maksas subsīdijas saskaņā ar Regulas (ES) Nr. 1303/2013 42. panta 1. punkta c) apakšpunktu (attiecas tikai uz nobeiguma ziņojumu) (EUR)	
20. Programmas ieguldījumu summa saistībā ar turpmākām investīcijām galasaņēmējos saskaņā ar Regulas (ES) Nr. 1303/2013 42. panta 3. punktu (attiecas tikai uz nobeiguma ziņojumu) (EUR)	
21. Zemes un/vai nekustamā īpašuma ieguldījumi finanšu instrumentā saskaņā ar Regulas (ES) Nr. 1303/2013 37. panta 10. punktu (attiecas tikai uz nobeiguma ziņojumu) (EUR)	
V. Tā atbalsta kopējā summa, ko finanšu instruments samaksājis galasaņēmējiem vai galasaņēmēju labā vai par ko tas uzņēmis saistības garantijas līgumos veikt investīcijas galasaņēmējos, pa ESI fondu programmām un prioritātēm vai pasākumiem (Regulas (ES) Nr. 1303/2013 46. panta 2. punkta e) apakšpunkts)	
22. Tā finanšu produkta nosaukums, ko piedāvā finanšu instruments	Riska kapitāla ieguldījums
22.1. Tā finanšu produkta veids, ko piedāvā finanšu instruments	Pašu kapitāls
24. Programmas ieguldījumu kopsumma, par ko uzņemtas saistības šajos aizdevumu, garantiju, pašu kapitāla, kvazikapitāla vai citu finanšu produktu nolīgumos ar galasaņēmējiem (EUR)	1 750 000,00
24.1. no kuriem ESI fondu ieguldījumu kopsumma (EUR)	1 750 000,00
25. Programmas ieguldījumu kopsumma, kas samaksāta galasaņēmējiem, izmantojot šo aizdevumu, mikroaizdevumus, pašu kapitālu vai citus produktus, vai, attiecībā uz garantiju, par ko uzņemtas saistības galasaņēmējiem izmaksātu aizdevumu veidā (pa produktiem) (EUR).	1 259 914,75
25.1. no kuriem ESI fondu ieguldījumu kopsumma (EUR)	1 259 914,75
25.1.1. no kuriem ERAF (EUR)	1 259 914,75
25.1.2. no kuriem Kohēzijas fonds (EUR)	0,00
25.1.3. no kuriem ESF (EUR)	0,00
25.1.4. no kuriem ELFLA (EUR)	0,00
25.1.5. no kuriem EJZF (EUR)	0,00
25.2. no kuriem valsts publiskā sektora līdzfinansējuma kopsumma (EUR)	0,00
25.3. no kuriem valsts privātā sektora līdzfinansējuma kopsumma (EUR)	0,00
27. To aizdevumu/garantiju/pašu kapitāla vai kvazikapitāla/citu finanšu produktu nolīgumu skaits, kas noslēgti ar galasaņēmējiem (pa produktiem)	35
28. Aizdevumu/garantiju/pašu kapitāla vai kvazikapitāla/citu finanšu produktu investīcijas galasaņēmējos (pa produktiem)	35
29. To finansējuma saņēmēju skaits, kas atbalstīti, izmantojot finanšu produktu	35
29.1. no tiem – lielie uzņēmumi	0
29.2. no tiem – MVU	35
29.2.1. no tiem – mikrouzņēmumi	23
29.3. no tiem – privātpersonas/fiziskas personas	0
29.4. no tiem – cita veida atbalstītie galasaņēmēji	0
29.4.1. cita veida atbalstīto galasaņēmēju apraksts	

38. Finanšu instrumentā piesaistīto citu ieguldījumu kopsumma, neskaitot ESI fondus (EUR)	
38.3. Citu ieguldījumu kopsumma (neskaitot ESI fondus), kas mobilizēti galasaņēmēju līmenī (EUR)	0,00
38.3.1. no kuriem publiskā sektora ieguldījumi (EUR)	0,00
38.3.2. no kuriem privātā sektora ieguldījumi (EUR)	0,00
38.3A. EIB finanšu produkta ieguldījums, kas mobilizēts galasaņēmēja līmenī (attiecas tikai uz 38. panta 1.punkta c) apakšpunktā minētajiem instrumentiem) (EUR)	0,00
39. Paredzamais un sasniegtais sviras efekts, atsaucoties uz finansēšanas nolīgumu	
39.1. Paredzamais sviras efekts attiecībā uz aizdevumu/garantiju/pašu kapitāla vai kvazikapitāla investīcijām vai cita veida finanšu produktu, atsaucoties uz finansēšanas nolīgumu (pa produktiem).	1,26
39.2. Sasniegtais sviras efekts pārskata gada beigās attiecībā uz aizdevumu/garantiju/pašu kapitāla vai kvazikapitāla investīcijām vai cita veida finanšu produktu (pa produktiem).	0,68
39.3. Investīcijas, kas piesaistītas caur ESIF finanšu instrumentiem aizdevumu/garantiju/pašu kapitāla un kvazikapitāla investīcijām (pa produktiem) (izvēles)	0,00
40. Investīciju un līdzdalības vērtība pašu kapitālā (EUR)	960 000,00
VI. Finanšu instrumenta darbības rezultāti, tostarp paveiktais tā izveidē un finanšu instrumenta īstenošanas struktūru atlasē, ieskaitot struktūru, kas īsteno fondu fondu (Regulas (ES) Nr. 1303/2013 46. panta 2. punkta f) apakšpunkts)	
32. Informācija par to, vai pārskata gada beigās finanšu instruments joprojām darbojās	Jā
32.1. Ja pārskata gada beigās finanšu instruments nedarbojās, norādīt likvidācijas datumu	
VII. Procenti un citi ieņēmumi no atbalsta, kas no ESI fondiem sniegts finanšu instrumentam, un programmu līdzekļi, kas iemaksāti atpakaļ finanšu instrumentos no investīcijām, kā minēts 43. un 44. pantā, un pašu kapitāla investīciju vērtība, ņemot vērā iepriekšējos gadus (Regulas (ES) Nr. 1303/2013 46. panta 2. punkta g) un i) apakšpunkts)	
35. Procenti un citi ieņēmumi, kas rodas no ESI fondu maksājumiem finanšu instrumentā (EUR)	0,00
36. Summas, kas līdz pārskata gada beigām iemaksātas atpakaļ finanšu instrumentā un kas attiecināmas uz atbalstu no ESI fondiem (EUR)	79 599,66
36.1. no kā kapitāla atmaksas (EUR)	71 576,38
36.2. no kā peļņa un citi ieņēmumi (EUR)	8 023,28
37. To atkārtoti izmantoto līdzekļu summas, kas iemaksātas atpakaļ finanšu instrumentā un kas attiecināmas uz atbalstu no ESI fondiem	0,00
37.1. no kā summas, kas iemaksātas preferenciālai atlīdzībai privātā sektora investoriem, kuri darbojas saskaņā ar tirgus ekonomikas principu un nodrošina ekvivalentus resursus atbalsta piešķiršanai finanšu instrumentam no ESI fondiem vai kuri veic līdzinvestīcijas galasaņēmēju līmenī (EUR)	0,00
37.2. no kā summas, kas samaksātas, lai atlīdzinātu radušās pārvaldības izmaksas un segtu finanšu instrumenta pārvaldības maksas (EUR)	0,00
37.3. no kā summas, ar kurām sedz tādus zaudējumus finanšu instrumentam piešķirtā ESI fondu ieguldījuma nominālvērtībā, kuri izriet no negatīviem procentiem, ja šie zaudējumi rodas, neraugoties	0,00

uz aktīvu finanšu līdzekļu pārvaldību, ko veic struktūras, kas īsteno finanšu instrumentus (EUR)	
VIII. Paveiktais finanšu instrumenta veikto investīciju paredzamā sviras efekta sasniegšanā un ieguldījumu un līdzdalības vērtība (Regulas (ES) Nr. 1303/2013 46. panta 2. punkta h) apakšpunkts)	
38. Finanšu instrumentā piesaistīto citu ieguldījumu kopsumma, neskaitot ESI fondus (EUR)	
38.1. Citu ieguldījumu kopsumma (neskaitot ESI fondus), par ko uzņemtas saistības finansēšanas nolīgumā ar struktūru, kas īsteno finanšu instrumentu (EUR)	160 001,00
38.1A. EIB finanšu produkta ieguldījums, par ko uzņemtas saistības finansēšanas nolīgumā ar struktūru, kas īsteno finanšu instrumentu (attiecas tikai uz 38. panta 1. punkta c) apakšpunktā minētajiem instrumentiem) (EUR)	0,00
38.2. Finanšu instrumentā iemaksāto citu ieguldījumu kopsumma, neskaitot ESI fondus (EUR)	1,00
38.2.1. no kuriem publiskā sektora ieguldījumi (EUR)	0,00
38.2.2. no kuriem privātā sektora ieguldījumi (EUR)	1,00
38.2A. EIB finanšu produkta ieguldījums, kas izmaksāts galasaņēmējam (attiecas tikai uz 38. panta 1. punkta c) apakšpunktā minētajiem instrumentiem) (EUR)	0,00
IX. Finanšu instrumenta ieguldījums attiecīgās prioritātes vai pasākuma rādītāju sasniegšanā (Regulas (ES) Nr. 1303/2013 46. panta 2. punkta j) apakšpunkts)	
41. Iznākumu rādītājs (koda numurs un nosaukums), kuru palīdz sasniegt finanšu instruments	CO03 - Ienesīgi ieguldījumi: to uzņēmumu skaits, kuri saņem finansiālu atbalstu, kas nav dotācijas.
41.1. Iznākumu rādītāja mērķa vērtība	0,00
41.2. Finanšu instrumenta sasniegtā vērtība saistībā ar iznākumu rādītāja mērķa vērtību	31,00

II. Finanšu instrumenta un īstenošanas kārtības apraksts (Regulas (ES) Nr. 1303/2013 46. panta 2. punkta b) apakšpunkts)	
5. Finanšu instrumenta nosaukums	Tehnoloģiju akselerators Commercialization Reactor Seed Fund
6. Finanšu instrumenta juridiskā adrese/darījumdarbības vieta (valsts un pilsētas nosaukums)	Latvija, Rīga
8. Finanšu instrumenta veids	Fondu fonda īpašs fonds
8.2. Saistītais fondu fonds	Altum Fondu fonds
8.1. Pielāgoti finanšu instrumenti vai tādi instrumenti, kas atbilst standarta noteikumiem un nosacījumiem, proti, "standarta instrumenti".	Pielāgots
9. Finanšu instrumenta sniegtie produktu veidi: aizdevumi, mikroaizdevumi, garantijas, pašu kapitāla vai kvazikapitāla investīcijas, cits finanšu produkts vai cita veida atbalsts, kas apvienots finanšu instrumentā saskaņā ar Regulas (ES) 1303/2013 37. panta 7. punktu.	
9.0.1. Aizdevumi (\geq EUR 25 000)	Nē
9.0.2. Mikroaizdevumi ($<$ EUR 25 000 un izsniegti mikrouzņēmumiem) saskaņā ar SEC/2011/1134 final	Nē
9.0.3. Garantijas	Nē

9.0.4. Pašu kapitāls	Jā
9.0.5. Kvazikapitāls	Jā
9.0.6. Citi finanšu produkti	Nē
9.0.7. Cita veida atbalsts, kas apvienots ar finanšu instrumentu	Nē
9.1. Cita finanšu produkta apraksts	
9.2. Cita veida atbalsts, kas apvienots finanšu instrumentā: dotācija, procentu likmju subsīdija un garantijas maksas subsīdija saskaņā ar Regulas (ES) 1303/2013 37. panta 7. punktu.	
10. Finanšu instrumenta juridiskais statuss saskaņā ar Regulas (ES) Nr. 1303/2013 38. panta 6. punktu (tikai attiecībā uz 38. panta 4. punkta b) apakšpunktā minētajiem finanšu instrumentiem): fiduciārais konts, kas atvērts uz īstenošanas struktūras vārda un vadošās iestādes vārdā, vai finanšu instrumenti, kas izveidoti kā atsevišķa finansējuma daļa finanšu iestādē.	Atsevišķs finanšu bloks
III. Tās struktūras identifikācija, kas īsteno finanšu instrumentu, kā minēts Regulas (ES) Nr. 1303/2013 38. panta 1. punkta a) apakšpunktā, 38. panta 4. punkta a), b) un c) apakšpunktā, un finanšu starpnieki, kas minēti Regulas (ES) Nr. 1303/2013 38. panta 5. punktā (Regulas (ES) Nr. 1303/2013 46. panta 2. punkta c) apakšpunkts)	
11. Struktūra, kas īsteno finanšu instrumentu	
11.1. Īstenošanas struktūras veids atbilstīgi Regulas (ES) Nr. 1303/2013 38. panta 4. punktam: a) pastāvošas vai jaunizveidotas juridiskās personas, kas paredzētas finanšu instrumentu īstenošanai; b) struktūra, kurai uzticēta īstenošana; c) vadošā iestāde, kas tiešā veidā veic īstenošanas pienākumus (tikai attiecībā uz aizdevumiem vai garantijām)	Pastāvoša vai jaunizveidota juridiska persona
11.1.1. Tās struktūras nosaukums, kas īsteno finanšu instrumentu	Commercialization Reactor Seed Fund
11.1.2. Struktūras, kas īsteno finanšu instrumentu, juridiskā adrese/darījumdarbības vieta (valsts un pilsētas nosaukums)	Latvija, Rīga
12. Struktūras, kas īsteno finanšu instrumentu, atlases procedūra: publiskā iepirkuma līguma slēgšanas tiesību piešķiršana; cita procedūra	Izvēlēšanās saskaņā ar publiskā iepirkuma direktīvas noteikumiem
12.1. Citas procedūras apraksts, kuru izmanto, lai atlasītu struktūras, kas īsteno finanšu instrumentu	
13. Datums, kurā parakstīts finansēšanas nolīgums ar struktūru, kas īsteno finanšu instrumentu	2018.26.1
IV. Finanšu instrumentā iemaksātā programmas ieguldījumu kopējā summa pa prioritātēm vai pasākumiem un radušās pārvaldības izmaksas vai samaksātā pārvaldības maksa (Regulas (ES) Nr. 1303/2013 46. panta 2. punkta d) un e) apakšpunkts)	
14. Programmas ieguldījumu kopsумma, par ko uzņemtas saistības finansēšanas nolīgumā (EUR)	2 250 000,00
14.1. no kuriem ESI fondu ieguldījums (EUR)	1 500 000,00
14.1.1. no kuriem ERAF (EUR) (izvēles)	1 500 000,00
14.1.2. no kuriem Kohēzijas fonds (EUR) (izvēles)	0,00
14.1.3. no kuriem ESF (EUR) (izvēles)	0,00
14.1.4. no kuriem ELFLA (EUR) (izvēles)	0,00
14.1.5. no kuriem EJZF (EUR) (izvēles)	0,00
15. Programmas ieguldījumu kopsумma, kas samaksāta finanšu instrumentā (EUR)	1 145 188,37
15.1. no kuriem ESI fondu ieguldījumu summas (EUR)	668 150,72

15.1.1. no kuriem ERAF (EUR)	668 150,72
15.1.2. no kuriem Kohēzijas fonds (EUR)	0,00
15.1.3. no kuriem ESF (EUR)	0,00
15.1.4. no kuriem ELFLA (EUR)	0,00
15.1.5. no kuriem EJZF (EUR)	0,00
15.2. no kuriem valsts līdzfinansējuma kopsumma (EUR)	477 037,65
15.2.1. no kuriem valsts publiskā sektora finansējuma kopsumma (EUR)	0,00
15.2.2. no kuriem valsts privātā sektora finansējuma kopsumma (EUR)	477 037,65
16. Programmas ieguldījumu kopsumma, kas samaksāta finanšu instrumentā Jaunatnes nodarbinātības iniciatīvas (JNI) ietvaros (EUR)	0,00
17. Pārvaldības izmaksu un maksu kopējā summa, kas samaksāta no programmas ieguldījumiem (EUR)	196 150,72
17.1. no kuras pamata atlīdzība (EUR)	0,00
17.2. no kuras uz darbības rezultātiem balstīta atlīdzība (EUR)	196 150,72
18. Kapitalizētas pārvaldības izmaksas vai maksas saskaņā ar Regulas (ES) Nr. 1303/2013 42. panta 2. punktu (attiecas tikai uz nobeiguma ziņojumu) (EUR)	
19. Kapitalizētas procentu likmes subsīdijas vai garantijas maksas subsīdijas saskaņā ar Regulas (ES) Nr. 1303/2013 42. panta 1. punkta c) apakšpunktu (attiecas tikai uz nobeiguma ziņojumu) (EUR)	
20. Programmas ieguldījumu summa saistībā ar turpmākām investīcijām galasaņēmējos saskaņā ar Regulas (ES) Nr. 1303/2013 42. panta 3. punktu (attiecas tikai uz nobeiguma ziņojumu) (EUR)	
21. Zemes un/vai nekustamā īpašuma ieguldījumi finanšu instrumentā saskaņā ar Regulas (ES) Nr. 1303/2013 37. panta 10. punktu (attiecas tikai uz nobeiguma ziņojumu) (EUR)	
V. Tā atbalsta kopējā summa, ko finanšu instruments samaksājis galasaņēmējiem vai galasaņēmēju labā vai par ko tas uzņēmis saistības garantijas līgumos veikt investīcijas galasaņēmējos, pa ESI fondu programmām un prioritātēm vai pasākumiem (Regulas (ES) Nr. 1303/2013 46. panta 2. punkta e) apakšpunkts)	
22. Tā finanšu produkta nosaukums, ko piedāvā finanšu instruments	Riska kapitāla ieguldījums
22.1. Tā finanšu produkta veids, ko piedāvā finanšu instruments	Pašu kapitāls
24. Programmas ieguldījumu kopsumma, par ko uzņemtas saistības šajos aizdevumu, garantiju, pašu kapitāla, kvazikapitāla vai citu finanšu produktu nolīgumos ar galasaņēmējiem (EUR)	1 320 000,00
24.1. no kuriem ESI fondu ieguldījumu kopsumma (EUR)	808 000,00
25. Programmas ieguldījumu kopsumma, kas samaksāta galasaņēmējiem, izmantojot šo aizdevumu, mikroaizdevumus, pašu kapitālu vai citus produktus, vai, attiecībā uz garantiju, par ko uzņemtas saistības galasaņēmējiem izmaksātu aizdevumu veidā (pa produktiem) (EUR).	900 000,00
25.1. no kuriem ESI fondu ieguldījumu kopsumma (EUR)	472 000,00
25.1.1. no kuriem ERAF (EUR)	472 000,00
25.1.2. no kuriem Kohēzijas fonds (EUR)	0,00
25.1.3. no kuriem ESF (EUR)	0,00
25.1.4. no kuriem ELFLA (EUR)	0,00
25.1.5. no kuriem EJZF (EUR)	0,00
25.2. no kuriem valsts publiskā sektora līdzfinansējuma kopsumma (EUR)	0,00

25.3. no kuriem valsts privātā sektora līdzfinansējuma kopsumma (EUR)	428 000,00
27. To aizdevumu/garantiju/pašu kapitāla vai kvazikapitāla/citu finanšu produktu nolīgumu skaits, kas noslēgti ar galasaņēmējiem (pa produktiem)	5
28. Aizdevumu/garantiju/pašu kapitāla vai kvazikapitāla/citu finanšu produktu investīcijas galasaņēmējos (pa produktiem)	5
29. To finansējuma saņēmēju skaits, kas atbalstīti, izmantojot finanšu produktu	5
29.1. no tiem – lielie uzņēmumi	0
29.2. no tiem – MVU	5
29.2.1. no tiem – mikrouzņēmumi	5
29.3. no tiem – privātpersonas/fiziskas personas	0
29.4. no tiem – cita veida atbalstītie galasaņēmēji	0
29.4.1. cita veida atbalstīto galasaņēmēju apraksts	
38. Finanšu instrumentā piesaistīto citu ieguldījumu kopsumma, neskaitot ESI fondus (EUR)	
38.3. Citu ieguldījumu kopsumma (neskaitot ESI fondus), kas mobilizēti galasaņēmēju līmenī (EUR)	428 000,00
38.3.1. no kuriem publiskā sektora ieguldījumi (EUR)	0,00
38.3.2. no kuriem privātā sektora ieguldījumi (EUR)	428 000,00
38.3A. EIB finanšu produkta ieguldījums, kas mobilizēts galasaņēmēja līmenī (attiecas tikai uz 38. panta 1. punkta c) apakšpunktā minētajiem instrumentiem) (EUR)	0,00
39. Paredzamais un sasniegtais sviras efekts, atsaucoties uz finansēšanas nolīgumu	
39.1. Paredzamais sviras efekts attiecībā uz aizdevumu/garantiju/pašu kapitāla vai kvazikapitāla investīcijām vai cita veida finanšu produktu, atsaucoties uz finansēšanas nolīgumu (pa produktiem).	1,26
39.2. Sasniegtais sviras efekts pārskata gada beigās attiecībā uz aizdevumu/garantiju/pašu kapitāla vai kvazikapitāla investīcijām vai cita veida finanšu produktu (pa produktiem).	1,54
39.3. Investīcijas, kas piesaistītas caur ESIF finanšu instrumentiem aizdevumu/garantiju/pašu kapitāla un kvazikapitāla investīcijām (pa produktiem) (izvēles)	0,00
40. Investīciju un līdzdalības vērtība pašu kapitālā (EUR)	472 000,00
VI. Finanšu instrumenta darbības rezultāti, tostarp paveiktais tā izveidē un finanšu instrumenta īstenošanas struktūru atlasē, ieskaitot struktūru, kas īsteno fondu fondu (Regulas (ES) Nr. 1303/2013 46. panta 2. punkta f) apakšpunkts)	
32. Informācija par to, vai pārskata gada beigās finanšu instruments joprojām darbojās	Jā
32.1. Ja pārskata gada beigās finanšu instruments nedarbojās, norādīt likvidācijas datumu	
VII. Procenti un citi ieņēmumi no atbalsta, kas no ESI fondiem sniegts finanšu instrumentam, un programmu līdzekļi, kas iemaksāti atpakaļ finanšu instrumentos no investīcijām, kā minēts 43. un 44. pantā, un pašu kapitāla investīciju vērtība, ņemot vērā iepriekšējos gadus (Regulas (ES) Nr. 1303/2013 46. panta 2. punkta g) un i) apakšpunkts)	
35. Procenti un citi ieņēmumi, kas rodas no ESI fondu maksājumiem finanšu instrumentā (EUR)	0,00
36. Summas, kas līdz pārskata gada beigām iemaksātas atpakaļ finanšu instrumentā un kas attiecināmas uz atbalstu no ESI fondiem (EUR)	0,00
36.1. no kā kapitāla atmaksas (EUR)	0,00

36.2. no kā peļņa un citi ieņēmumi (EUR)	0,00
37. To atkārtoti izmantoto līdzekļu summas, kas iemaksātas atpakaļ finanšu instrumentā un kas attiecināmas uz atbalstu no ESI fondiem	0,00
37.1. no kā summas, kas iemaksātas preferenciālai atlīdzībai privātā sektora investoriem, kuri darbojas saskaņā ar tirgus ekonomikas principu un nodrošina ekvivalentus resursus atbalsta piešķiršanai finanšu instrumentam no ESI fondiem vai kuri veic līdzinvestīcijas galasaņēmēju līmenī (EUR)	0,00
37.2. no kā summas, kas samaksātas, lai atlīdzinātu radušās pārvaldības izmaksas un segtu finanšu instrumenta pārvaldības maksas (EUR)	0,00
37.3. no kā summas, ar kurām sedz tādus zaudējumus finanšu instrumentam piešķirtā ESI fondu ieguldījuma nominālvērtībā, kuri izriet no negatīviem procentiem, ja šie zaudējumi rodas, neraugoties uz aktīvu finanšu līdzekļu pārvaldību, ko veic struktūras, kas īsteno finanšu instrumentus (EUR)	0,00
VIII. Paveiktais finanšu instrumenta veikto investīciju paredzamā sviras efekta sasniegšanā un ieguldījumu un līdzdalības vērtība (Regulas (ES) Nr. 1303/2013 46. panta 2. punkta h) apakšpunkts)	
38. Finanšu instrumentā piesaistīto citu ieguldījumu kopsumma, neskaitot ESI fondus (EUR)	
38.1. Citu ieguldījumu kopsumma (neskaitot ESI fondus), par ko uzņemtas saistības finansēšanas nolīgumā ar struktūru, kas īsteno finanšu instrumentu (EUR)	750 000,00
38.1A. EIB finanšu produkta ieguldījums, par ko uzņemtas saistības finansēšanas nolīgumā ar struktūru, kas īsteno finanšu instrumentu (attiecas tikai uz 38. panta 1. punkta c) apakšpunktā minētajiem instrumentiem) (EUR)	0,00
38.2. Finanšu instrumentā iemaksāto citu ieguldījumu kopsumma, neskaitot ESI fondus (EUR)	477 037,65
38.2.1. no kuriem publiskā sektora ieguldījumi (EUR)	0,00
38.2.2. no kuriem privātā sektora ieguldījumi (EUR)	477 037,65
38.2A. EIB finanšu produkta ieguldījums, kas izmaksāts galasaņēmējam (attiecas tikai uz 38. panta 1. punkta c) apakšpunktā minētajiem instrumentiem) (EUR)	0,00
IX. Finanšu instrumenta ieguldījums attiecīgās prioritātes vai pasākuma rādītāju sasniegšanā (Regulas (ES) Nr. 1303/2013 46. panta 2. punkta j) apakšpunkts)	
41. Iznākumu rādītājs (koda numurs un nosaukums), kuru palīdz sasniegt finanšu instruments	CO03 - Ienesīgi ieguldījumi: to uzņēmumu skaits, kuri saņem finansiālu atbalstu, kas nav dotācijas.
41.1. Iznākumu rādītāja mērķa vērtība	0,00
41.2. Finanšu instrumenta sasniegtā vērtība saistībā ar iznākumu rādītāja mērķa vērtību	5,00

II. Finanšu instrumenta un īstenošanas kārtības apraksts (Regulas (ES) Nr. 1303/2013 46. panta 2. punkta b) apakšpunkts)	
5. Finanšu instrumenta nosaukums	Tehnoloģiju akselerators Overkill Ventures Fund I
6. Finanšu instrumenta juridiskā adrese/darījumdarbības vieta (valsts un pilsētas nosaukums)	Latvija, Rīga

8. Finanšu instrumenta veids	Fondu fonda īpašs fonds
8.2. Saistītais fondu fonds	Altum Fondu fonds
8.1. Pielāgoti finanšu instrumenti vai tādi instrumenti, kas atbilst standarta noteikumiem un nosacījumiem, proti, "standarta instrumenti".	Pielāgots
9. Finanšu instrumenta sniegtie produktu veidi: aizdevumi, mikroaizdevumi, garantijas, pašu kapitāla vai kvazikapitāla investīcijas, cits finanšu produkts vai cita veida atbalsts, kas apvienots finanšu instrumentā saskaņā ar Regulas (ES) 1303/2013 37. panta 7. punktu.	
9.0.1. Aizdevumi (\geq EUR 25 000)	Nē
9.0.2. Mikroaizdevumi ($<$ EUR 25 000 un izsniegti mikrouzņēmumiem) saskaņā ar SEC/2011/1134 final	Nē
9.0.3. Garantijas	Nē
9.0.4. Pašu kapitāls	Jā
9.0.5. Kvazikapitāls	Jā
9.0.6. Citi finanšu produkti	Nē
9.0.7. Cita veida atbalsts, kas apvienots ar finanšu instrumentu	Nē
9.1. Cita finanšu produkta apraksts	
9.2. Cita veida atbalsts, kas apvienots finanšu instrumentā: dotācija, procentu likmju subsīdija un garantijas maksas subsīdija saskaņā ar Regulas (ES) 1303/2013 37. panta 7. punktu.	
10. Finanšu instrumenta juridiskais statuss saskaņā ar Regulas (ES) Nr. 1303/2013 38. panta 6. punktu (tikai attiecībā uz 38. panta 4. punkta b) apakšpunktā minētajiem finanšu instrumentiem): fiduciārais konts, kas atvērts uz īstenošanas struktūras vārda un vadošās iestādes vārdā, vai finanšu instrumenti, kas izveidoti kā atsevišķa finansējuma daļa finanšu iestādē.	Atsevišķs finanšu bloks
III. Tās struktūras identifikācija, kas īsteno finanšu instrumentu, kā minēts Regulas (ES) Nr. 1303/2013 38. panta 1. punkta a) apakšpunktā, 38. panta 4. punkta a), b) un c) apakšpunktā, un finanšu starpnieki, kas minēti Regulas (ES) Nr. 1303/2013 38. panta 5. punktā (Regulas (ES) Nr. 1303/2013 46. panta 2. punkta c) apakšpunkts)	
11. Struktūra, kas īsteno finanšu instrumentu	
11.1. Īstenošanas struktūras veids atbilstīgi Regulas (ES) Nr. 1303/2013 38. panta 4. punktam: a) pastāvošas vai jaunizveidotas juridiskās personas, kas paredzētas finanšu instrumentu īstenošanai; b) struktūra, kurai uzticēta īstenošana; c) vadošā iestāde, kas tiešā veidā veic īstenošanas pienākumus (tikai attiecībā uz aizdevumiem vai garantijām)	Pastāvoša vai jaunizveidota juridiska persona
11.1.1. Tās struktūras nosaukums, kas īsteno finanšu instrumentu	Overkill Ventures Fund I
11.1.2. Struktūras, kas īsteno finanšu instrumentu, juridiskā adrese/darījumdarbības vieta (valsts un pilsētas nosaukums)	Latvija, Rīga
12. Struktūras, kas īsteno finanšu instrumentu, atlases procedūra: publiskā iepirkuma līguma slēgšanas tiesību piešķiršana; cita procedūra	Izvēlēšanās saskaņā ar publiskā iepirkuma direktīvas noteikumiem
12.1. Citas procedūras apraksts, kuru izmanto, lai atlasītu struktūras, kas īsteno finanšu instrumentu	
13. Datums, kurā parakstīts finansēšanas nolīgums ar struktūru, kas īsteno finanšu instrumentu	2018.12.1
IV. Finanšu instrumentā iemaksātā programmas ieguldījumu kopējā summa pa prioritātēm vai pasākumiem un radušās pārvaldības izmaksas vai samaksātā pārvaldības maksa (Regulas (ES) Nr. 1303/2013 46. panta 2. punkta d) un e) apakšpunkts)	
14. Programmas ieguldījumu kopsumma, par ko uzņemtas saistības finansēšanas nolīgumā (EUR)	3 200 001,00

14.1. no kuriem ESI fondu ieguldījums (EUR)	2 500 000,00
14.1.1. no kuriem ERAF (EUR) (izvēles)	2 500 000,00
14.1.2. no kuriem Kohēzijas fonds (EUR) (izvēles)	0,00
14.1.3. no kuriem ESF (EUR) (izvēles)	0,00
14.1.4. no kuriem ELFLA (EUR) (izvēles)	0,00
14.1.5. no kuriem EJZF (EUR) (izvēles)	0,00
15. Programmas ieguldījumu kopsumma, kas samaksāta finanšu instrumentā (EUR)	2 462 416,07
15.1. no kuriem ESI fondu ieguldījumu summas (EUR)	2 462 415,07
15.1.1. no kuriem ERAF (EUR)	2 462 415,07
15.1.2. no kuriem Kohēzijas fonds (EUR)	0,00
15.1.3. no kuriem ESF (EUR)	0,00
15.1.4. no kuriem ELFLA (EUR)	0,00
15.1.5. no kuriem EJZF (EUR)	0,00
15.2. no kuriem valsts līdzfinansējuma kopsumma (EUR)	1,00
15.2.1. no kuriem valsts publiskā sektora finansējuma kopsumma (EUR)	0,00
15.2.2. no kuriem valsts privātā sektora finansējuma kopsumma (EUR)	1,00
16. Programmas ieguldījumu kopsumma, kas samaksāta finanšu instrumentā Jaunatnes nodarbinātības iniciatīvas (JNI) ietvaros (EUR)	0,00
17. Pārvaldības izmaksu un maksu kopējā summa, kas samaksāta no programmas ieguldījumiem (EUR)	962 415,07
17.1. no kuras pamata atlīdzība (EUR)	0,00
17.2. no kuras uz darbības rezultātiem balstīta atlīdzība (EUR)	962 415,07
18. Kapitalizētas pārvaldības izmaksas vai maksas saskaņā ar Regulas (ES) Nr. 1303/2013 42. panta 2. punktu (attiecas tikai uz nobeiguma ziņojumu) (EUR)	
19. Kapitalizētas procentu likmes subsīdijas vai garantijas maksas subsīdijas saskaņā ar Regulas (ES) Nr. 1303/2013 42. panta 1. punkta c) apakšpunktu (attiecas tikai uz nobeiguma ziņojumu) (EUR)	
20. Programmas ieguldījumu summa saistībā ar turpmākām investīcijām galasaņēmējos saskaņā ar Regulas (ES) Nr. 1303/2013 42. panta 3. punktu (attiecas tikai uz nobeiguma ziņojumu) (EUR)	
21. Zemes un/vai nekustamā īpašuma ieguldījumi finanšu instrumentā saskaņā ar Regulas (ES) Nr. 1303/2013 37. panta 10. punktu (attiecas tikai uz nobeiguma ziņojumu) (EUR)	
V. Tā atbalsta kopējā summa, ko finanšu instruments samaksājis galasaņēmējiem vai galasaņēmēju labā vai par ko tas uzņēmis saistības garantijas līgumos veikt investīcijas galasaņēmējos, pa ESI fondu programmām un prioritātēm vai pasākumiem (Regulas (ES) Nr. 1303/2013 46. panta 2. punkta e) apakšpunkts)	
22. Tā finanšu produkta nosaukums, ko piedāvā finanšu instruments	Riska kapitāla ieguldījums
22.1. Tā finanšu produkta veids, ko piedāvā finanšu instruments	Pašu kapitāls
24. Programmas ieguldījumu kopsumma, par ko uzņemtas saistības šajos aizdevumu, garantiju, pašu kapitāla, kvazikapitāla vai citu finanšu produktu nolīgumos ar galasaņēmējiem (EUR)	1 380 000,00
24.1. no kuriem ESI fondu ieguldījumu kopsumma (EUR)	1 380 000,00
25. Programmas ieguldījumu kopsumma, kas samaksāta galasaņēmējiem, izmantojot šo aizdevumu, mikroaizdevumus, pašu kapitālu vai citus produktus, vai, attiecībā uz garantiju, par ko uzņemtas saistības galasaņēmējiem izmaksātu aizdevumu veidā (pa produktiem) (EUR).	1 360 000,00
25.1. no kuriem ESI fondu ieguldījumu kopsumma (EUR)	1 360 000,00

25.1.1. no kuriem ERAF (EUR)	1 360 000,00
25.1.2. no kuriem Kohēzijas fonds (EUR)	0,00
25.1.3. no kuriem ESF (EUR)	0,00
25.1.4. no kuriem ELFLA (EUR)	0,00
25.1.5. no kuriem EJZF (EUR)	0,00
25.2. no kuriem valsts publiskā sektora līdzfinansējuma kopsumma (EUR)	0,00
25.3. no kuriem valsts privātā sektora līdzfinansējuma kopsumma (EUR)	0,00
27. To aizdevumu/garantiju/pašu kapitāla vai kvazikapitāla/citu finanšu produktu nolīgumu skaits, kas noslēgti ar galasaņēmējiem (pa produktiem)	35
28. Aizdevumu/garantiju/pašu kapitāla vai kvazikapitāla/citu finanšu produktu investīcijas galasaņēmējos (pa produktiem)	35
29. To finansējuma saņēmēju skaits, kas atbalstīti, izmantojot finanšu produktu	35
29.1. no tiem – lielie uzņēmumi	0
29.2. no tiem – MVU	35
29.2.1. no tiem – mikrouzņēmumi	21
29.3. no tiem – privātpersonas/fiziskas personas	0
29.4. no tiem – cita veida atbalstītie galasaņēmēji	0
29.4.1. cita veida atbalstīto galasaņēmēju apraksts	
38. Finanšu instrumentā piesaistīto citu ieguldījumu kopsumma, neskaitot ESI fondus (EUR)	
38.3. Citu ieguldījumu kopsumma (neskaitot ESI fondus), kas mobilizēti galasaņēmēju līmenī (EUR)	0,00
38.3.1. no kuriem publiskā sektora ieguldījumi (EUR)	0,00
38.3.2. no kuriem privātā sektora ieguldījumi (EUR)	0,00
38.3A. EIB finanšu produkta ieguldījums, kas mobilizēts galasaņēmēja līmenī (attiecas tikai uz 38. panta 1. punkta c) apakšpunktā minētajiem instrumentiem) (EUR)	0,00
39. Paredzamais un sasniegtais sviras efekts, atsaucoties uz finansēšanas nolīgumu	
39.1. Paredzamais sviras efekts attiecībā uz aizdevumu/garantiju/pašu kapitāla vai kvazikapitāla investīcijām vai cita veida finanšu produktu, atsaucoties uz finansēšanas nolīgumu (pa produktiem).	1,26
39.2. Sasniegtais sviras efekts pārskata gada beigās attiecībā uz aizdevumu/garantiju/pašu kapitāla vai kvazikapitāla investīcijām vai cita veida finanšu produktu (pa produktiem).	0,76
39.3. Investīcijas, kas piesaistītas caur ESIF finanšu instrumentiem aizdevumu/garantiju/pašu kapitāla un kvazikapitāla investīcijām (pa produktiem) (izvēles)	0,00
40. Investīciju un līdzdalības vērtība pašu kapitālā (EUR)	740 000,00
VI. Finanšu instrumenta darbības rezultāti, tostarp paveiktais tā izveidē un finanšu instrumenta īstenošanas struktūru atlasē, ieskaitot struktūru, kas īsteno fondu fondu (Regulas (ES) Nr. 1303/2013 46. panta 2. punkta f) apakšpunkts)	
32. Informācija par to, vai pārskata gada beigās finanšu instruments joprojām darbojās	Jā
32.1. Ja pārskata gada beigās finanšu instruments nedarbojās, norādīt likvidācijas datumu	
VII. Procenti un citi ieņēmumi no atbalsta, kas no ESI fondiem sniegts finanšu instrumentam, un programmu līdzekļi, kas iemaksāti atpakaļ finanšu instrumentos no investīcijām, kā minēts 43. un 44. pantā, un pašu kapitāla investīciju vērtība, ņemot vērā iepriekšējos gadus (Regulas (ES) Nr. 1303/2013 46. panta 2. punkta g) un i) apakšpunkts)	

35. Procenti un citi ieņēmumi, kas rodas no ESI fondu maksājumiem finanšu instrumentā (EUR)	0,00
36. Summas, kas līdz pārskata gada beigām iemaksātas atpakaļ finanšu instrumentā un kas attiecināmas uz atbalstu no ESI fondiem (EUR)	92 274,77
36.1. no kā kapitāla atmaksas (EUR)	80 000,00
36.2. no kā peļņa un citi ieņēmumi (EUR)	12 274,77
37. To atkārtoti izmantoto līdzekļu summas, kas iemaksātas atpakaļ finanšu instrumentā un kas attiecināmas uz atbalstu no ESI fondiem	0,00
37.1. no kā summas, kas iemaksātas preferenciālai atlīdzībai privātā sektora investoriem, kuri darbojas saskaņā ar tirgus ekonomikas principu un nodrošina ekvivalentus resursus atbalsta piešķiršanai finanšu instrumentam no ESI fondiem vai kuri veic līdzinvestīcijas galasaņēmēju līmenī (EUR)	0,00
37.2. no kā summas, kas samaksātas, lai atlīdzinātu radušās pārvaldības izmaksas un segtu finanšu instrumenta pārvaldības maksas (EUR)	0,00
37.3. no kā summas, ar kurām sedz tādus zaudējumus finanšu instrumentam piešķirtā ESI fondu ieguldījuma nominālvērtībā, kuri izriet no negatīviem procentiem, ja šie zaudējumi rodas, neraugoties uz aktīvu finanšu līdzekļu pārvaldību, ko veic struktūras, kas īsteno finanšu instrumentus (EUR)	0,00
VIII. Paveiktais finanšu instrumenta veikto investīciju paredzamā sviras efekta sasniegšanā un ieguldījumu un līdzdalības vērtība (Regulas (ES) Nr. 1303/2013 46. panta 2. punkta h) apakšpunkts)	
38. Finanšu instrumentā piesaistīto citu ieguldījumu kopsumma, neskaitot ESI fondus (EUR)	
38.1. Citu ieguldījumu kopsumma (neskaitot ESI fondus), par ko uzņemtas saistības finansēšanas nolīgumā ar struktūru, kas īsteno finanšu instrumentu (EUR)	700 001,00
38.1A. EIB finanšu produkta ieguldījums, par ko uzņemtas saistības finansēšanas nolīgumā ar struktūru, kas īsteno finanšu instrumentu (attiecas tikai uz 38. panta 1. punkta c) apakšpunktā minētajiem instrumentiem) (EUR)	0,00
38.2. Finanšu instrumentā iemaksāto citu ieguldījumu kopsumma, neskaitot ESI fondus (EUR)	1,00
38.2.1. no kuriem publiskā sektora ieguldījumi (EUR)	0,00
38.2.2. no kuriem privātā sektora ieguldījumi (EUR)	1,00
38.2A. EIB finanšu produkta ieguldījums, kas izmaksāts galasaņēmējam (attiecas tikai uz 38. panta 1. punkta c) apakšpunktā minētajiem instrumentiem) (EUR)	0,00
IX. Finanšu instrumenta ieguldījums attiecīgās prioritātes vai pasākuma rādītāju sasniegšanā (Regulas (ES) Nr. 1303/2013 46. panta 2. punkta j) apakšpunkts)	
41. Iznākumu rādītājs (koda numurs un nosaukums), kuru palīdz sasniegt finanšu instruments	CO03 - Ienesīgi ieguldījumi: to uzņēmumu skaits, kuri saņem finansiālu atbalstu, kas nav dotācijas.
41.1. Iznākumu rādītāja mērķa vērtība	0,00
41.2. Finanšu instrumenta sasniegtā vērtība saistībā ar iznākumu rādītāja mērķa vērtību	30,00

II. Finanšu instrumenta un īstenošanas kārtības apraksts (Regulas (ES) Nr. 1303/2013 46. panta 2. punkta b) apakšpunkts)

5. Finanšu instrumenta nosaukums	Tehnoloģiju akselerators Overkill Ventures Fund II
6. Finanšu instrumenta juridiskā adrese/darījumdarbības vieta (valsts un pilsētas nosaukums)	Latvija, Rīga
8. Finanšu instrumenta veids	Fondu fonda īpašs fonds
8.2. Saisītais fondu fonds	Altum Fondu fonds
8.1. Pielāgoti finanšu instrumenti vai tādi instrumenti, kas atbilst standarta noteikumiem un nosacījumiem, proti, "standarta instrumenti".	Pielāgots
9. Finanšu instrumenta sniegtie produktu veidi: aizdevumi, mikroaizdevumi, garantijas, pašu kapitāla vai kvazikapitāla investīcijas, cits finanšu produkts vai cita veida atbalsts, kas apvienots finanšu instrumentā saskaņā ar Regulas (ES) 1303/2013 37. panta 7. punktu.	
9.0.1. Aizdevumi (\geq EUR 25 000)	Nē
9.0.2. Mikroaizdevumi ($<$ EUR 25 000 un izsniegti mikrouzņēmumiem) saskaņā ar SEC/2011/1134 final	Nē
9.0.3. Garantijas	Nē
9.0.4. Pašu kapitāls	Jā
9.0.5. Kvazikapitāls	Jā
9.0.6. Citi finanšu produkti	Nē
9.0.7. Cita veida atbalsts, kas apvienots ar finanšu instrumentu	Nē
9.1. Cita finanšu produkta apraksts	
9.2. Cita veida atbalsts, kas apvienots finanšu instrumentā: dotācija, procentu likmju subsīdija un garantijas maksas subsīdija saskaņā ar Regulas (ES) 1303/2013 37. panta 7. punktu.	
10. Finanšu instrumenta juridiskais statuss saskaņā ar Regulas (ES) Nr. 1303/2013 38. panta 6. punktu (tikai attiecībā uz 38. panta 4. punkta b) apakšpunktā minētajiem finanšu instrumentiem): fiduciārais konts, kas atvērts uz īstenošanas struktūras vārda un vadošās iestādes vārdā, vai finanšu instrumenti, kas izveidoti kā atsevišķa finansējuma daļa finanšu iestādē.	Atsevišķs finanšu bloks
III. Tās struktūras identifikācija, kas īsteno finanšu instrumentu, kā minēts Regulas (ES) Nr. 1303/2013 38. panta 1. punkta a) apakšpunktā, 38. panta 4. punkta a), b) un c) apakšpunktā, un finanšu starpnieki, kas minēti Regulas (ES) Nr. 1303/2013 38. panta 5. punktā (Regulas (ES) Nr. 1303/2013 46. panta 2. punkta c) apakšpunkts)	
11. Struktūra, kas īsteno finanšu instrumentu	
11.1. Īstenošanas struktūras veids atbilstīgi Regulas (ES) Nr. 1303/2013 38. panta 4. punktam: a) pastāvošas vai jaunizveidotas juridiskās personas, kas paredzētas finanšu instrumentu īstenošanai; b) struktūra, kurai uzticēta īstenošana; c) vadošā iestāde, kas tiešā veidā veic īstenošanas pienākumus (tikai attiecībā uz aizdevumiem vai garantijām)	Pastāvoša vai jaunizveidota juridiska persona
11.1.1. Tās struktūras nosaukums, kas īsteno finanšu instrumentu	Overkill Ventures Fund II
11.1.2. Struktūras, kas īsteno finanšu instrumentu, juridiskā adrese/darījumdarbības vieta (valsts un pilsētas nosaukums)	Latvija, Rīga
12. Struktūras, kas īsteno finanšu instrumentu, atlases procedūra: publiskā iepirkuma līguma slēgšanas tiesību piešķiršana; cita procedūra	Izvēlēšanās saskaņā ar publiskā iepirkuma direktīvas noteikumiem
12.1. Citas procedūras apraksts, kuru izmanto, lai atlasītu struktūras, kas īsteno finanšu instrumentu	
13. Datums, kurā parakstīts finansēšanas nolīgums ar struktūru, kas īsteno finanšu instrumentu	2018.12.1

IV. Finanšu instrumentā iemaksātā programmas ieguldījumu kopējā summa pa prioritātēm vai pasākumiem un radušās pārvaldības izmaksas vai samaksātā pārvaldības maksa (Regulas (ES) Nr. 1303/2013 46. panta 2. punkta d) un e) apakšpunkts)	
14. Programmas ieguldījumu kopsumma, par ko uzņemtas saistības finansēšanas nolīgumā (EUR)	2 351 797,24
14.1. no kuriem ESI fondu ieguldījums (EUR)	1 500 000,00
14.1.1. no kuriem ERAF (EUR) (izvēles)	1 500 000,00
14.1.2. no kuriem Kohēzijas fonds (EUR) (izvēles)	0,00
14.1.3. no kuriem ESF (EUR) (izvēles)	0,00
14.1.4. no kuriem ELFLA (EUR) (izvēles)	0,00
14.1.5. no kuriem EJZF (EUR) (izvēles)	0,00
15. Programmas ieguldījumu kopsumma, kas samaksāta finanšu instrumentā (EUR)	1 908 646,48
15.1. no kuriem ESI fondu ieguldījumu summas (EUR)	1 056 849,24
15.1.1. no kuriem ERAF (EUR)	1 056 849,24
15.1.2. no kuriem Kohēzijas fonds (EUR)	0,00
15.1.3. no kuriem ESF (EUR)	0,00
15.1.4. no kuriem ELFLA (EUR)	0,00
15.1.5. no kuriem EJZF (EUR)	0,00
15.2. no kuriem valsts līdzfinansējuma kopsumma (EUR)	851 797,24
15.2.1. no kuriem valsts publiskā sektora finansējuma kopsumma (EUR)	0,00
15.2.2. no kuriem valsts privātā sektora finansējuma kopsumma (EUR)	851 797,24
16. Programmas ieguldījumu kopsumma, kas samaksāta finanšu instrumentā Jaunatnes nodarbinātības iniciatīvas (JNI) ietvaros (EUR)	0,00
17. Pārvaldības izmaksu un maksu kopējā summa, kas samaksāta no programmas ieguldījumiem (EUR)	208 849,35
17.1. no kuras pamata atlīdzība (EUR)	0,00
17.2. no kuras uz darbības rezultātiem balstīta atlīdzība (EUR)	208 849,35
18. Kapitalizētas pārvaldības izmaksas vai maksas saskaņā ar Regulas (ES) Nr. 1303/2013 42. panta 2. punktu (attiecas tikai uz nobeiguma ziņojumu) (EUR)	
19. Kapitalizētas procentu likmes subsīdijas vai garantijas maksas subsīdijas saskaņā ar Regulas (ES) Nr. 1303/2013 42. panta 1. punkta c) apakšpunktu (attiecas tikai uz nobeiguma ziņojumu) (EUR)	
20. Programmas ieguldījumu summa saistībā ar turpmākām investīcijām galasaņēmējos saskaņā ar Regulas (ES) Nr. 1303/2013 42. panta 3. punktu (attiecas tikai uz nobeiguma ziņojumu) (EUR)	
21. Zemes un/vai nekustamā īpašuma ieguldījumi finanšu instrumentā saskaņā ar Regulas (ES) Nr. 1303/2013 37. panta 10. punktu (attiecas tikai uz nobeiguma ziņojumu) (EUR)	
V. Tā atbalsta kopējā summa, ko finanšu instruments samaksājis galasaņēmējiem vai galasaņēmēju labā vai par ko tas uzņēmis saistības garantijas līgumos veikt investīcijas galasaņēmējos, pa ESI fondu programmām un prioritātēm vai pasākumiem (Regulas (ES) Nr. 1303/2013 46. panta 2. punkta e) apakšpunkts)	
22. Tā finanšu produkta nosaukums, ko piedāvā finanšu instruments	Riska kapitāla ieguldījums
22.1. Tā finanšu produkta veids, ko piedāvā finanšu instruments	Pašu kapitāls
24. Programmas ieguldījumu kopsumma, par ko uzņemtas saistības šajos aizdevumos, garantiju, pašu kapitāla, kvazikapitāla vai citu finanšu produktu nolīgumos ar galasaņēmējiem (EUR)	1 647 585,00
24.1. no kuriem ESI fondu ieguldījumu kopsumma (EUR)	848 000,07

25. Programmas ieguldījumu kopsumma, kas samaksāta galasaņēmējiem, izmantojot šo aizdevumu, mikroaizdevumus, pašu kapitālu vai citus produktus, vai, attiecībā uz garantiju, par ko uzņemtas saistības galasaņēmējiem izmaksātu aizdevumu veidā (pa produktiem) (EUR).	1 557 585,00
25.1. no kuriem ESI fondu ieguldījumu kopsumma (EUR)	775 999,93
25.1.1. no kuriem ERAF (EUR)	775 999,93
25.1.2. no kuriem Kohēzijas fonds (EUR)	0,00
25.1.3. no kuriem ESF (EUR)	0,00
25.1.4. no kuriem ELFLA (EUR)	0,00
25.1.5. no kuriem EJZF (EUR)	0,00
25.2. no kuriem valsts publiskā sektora līdzfinansējuma kopsumma (EUR)	0,00
25.3. no kuriem valsts privātā sektora līdzfinansējuma kopsumma (EUR)	781 585,07
27. To aizdevumu/garantiju/pašu kapitāla vai kvazikapitāla/citu finanšu produktu nolīgumu skaits, kas noslēgti ar galasaņēmējiem (pa produktiem)	6
28. Aizdevumu/garantiju/pašu kapitāla vai kvazikapitāla/citu finanšu produktu investīcijas galasaņēmējos (pa produktiem)	6
29. To finansējuma saņēmēju skaits, kas atbalstīti, izmantojot finanšu produktu	6
29.1. no tiem – lielie uzņēmumi	0
29.2. no tiem – MVU	6
29.2.1. no tiem – mikrouzņēmumi	6
29.3. no tiem – privātpersonas/fiziskas personas	0
29.4. no tiem – cita veida atbalstītie galasaņēmēji	0
29.4.1. cita veida atbalstīto galasaņēmēju apraksts	
38. Finanšu instrumentā piesaistīto citu ieguldījumu kopsumma, neskaitot ESI fondus (EUR)	
38.3. Citu ieguldījumu kopsumma (neskaitot ESI fondus), kas mobilizēti galasaņēmēju līmenī (EUR)	781 585,07
38.3.1. no kuriem publiskā sektora ieguldījumi (EUR)	0,00
38.3.2. no kuriem privātā sektora ieguldījumi (EUR)	781 585,07
38.3A. EIB finanšu produkta ieguldījums, kas mobilizēts galasaņēmēja līmenī (attiecas tikai uz 38. panta 1. punkta c) apakšpunktā minētajiem instrumentiem) (EUR)	0,00
39. Paredzamais un sasniegtais sviras efekts, atsaucoties uz finansēšanas nolīgumu	
39.1. Paredzamais sviras efekts attiecībā uz aizdevumu/garantiju/pašu kapitāla vai kvazikapitāla investīcijām vai cita veida finanšu produktu, atsaucoties uz finansēšanas nolīgumu (pa produktiem).	1,26
39.2. Sasniegtais sviras efekts pārskata gada beigās attiecībā uz aizdevumu/garantiju/pašu kapitāla vai kvazikapitāla investīcijām vai cita veida finanšu produktu (pa produktiem).	1,72
39.3. Investīcijas, kas piesaistītas caur ESIF finanšu instrumentiem aizdevumu/garantiju/pašu kapitāla un kvazikapitāla investīcijām (pa produktiem) (izvēles)	0,00
40. Investīciju un līdzdalības vērtība pašu kapitālā (EUR)	720 000,00
VI. Finanšu instrumenta darbības rezultāti, tostarp paveiktais tā izveidē un finanšu instrumenta īstenošanas struktūru atlasē, ieskaitot struktūru, kas īsteno fondu fondu (Regulas (ES) Nr. 1303/2013 46. panta 2. punkta f) apakšpunkts)	
32. Informācija par to, vai pārskata gada beigās finanšu instruments joprojām darbojās	Jā
32.1. Ja pārskata gada beigās finanšu instruments nedarbojās, norādīt likvidācijas datumu	

VII. Procenti un citi ieņēmumi no atbalsta, kas no ESI fondiem sniegts finanšu instrumentam, un programmu līdzekļi, kas iemaksāti atpakaļ finanšu instrumentos no investīcijām, kā minēts 43. un 44. pantā, un pašu kapitāla investīciju vērtība, ņemot vērā iepriekšējos gadus (Regulas (ES) Nr. 1303/2013 46. panta 2. punkta g) un i) apakšpunkts)	
35. Procenti un citi ieņēmumi, kas rodas no ESI fondu maksājumiem finanšu instrumentā (EUR)	0,00
36. Summas, kas līdz pārskata gada beigām iemaksātas atpakaļ finanšu instrumentā un kas attiecināmas uz atbalstu no ESI fondiem (EUR)	0,00
36.1. no kā kapitāla atmaksas (EUR)	0,00
36.2. no kā peļņa un citi ieņēmumi (EUR)	0,00
37. To atkārtoti izmantoto līdzekļu summas, kas iemaksātas atpakaļ finanšu instrumentā un kas attiecināmas uz atbalstu no ESI fondiem	0,00
37.1. no kā summas, kas iemaksātas preferenciālai atlīdzībai privātā sektora investoriem, kuri darbojas saskaņā ar tirgus ekonomikas principu un nodrošina ekvivalentus resursus atbalsta piešķiršanai finanšu instrumentam no ESI fondiem vai kuri veic līdzinvestīcijas galasaņēmēju līmenī (EUR)	0,00
37.2. no kā summas, kas samaksātas, lai atlīdzinātu radušās pārvaldības izmaksas un segtu finanšu instrumenta pārvaldības maksas (EUR)	0,00
37.3. no kā summas, ar kurām sedz tādus zaudējumus finanšu instrumentam piešķirtā ESI fondu ieguldījuma nominālvērtībā, kuri izriet no negatīviem procentiem, ja šie zaudējumi rodas, neraugoties uz aktīvu finanšu līdzekļu pārvaldību, ko veic struktūras, kas īsteno finanšu instrumentus (EUR)	0,00
VIII. Paveiktais finanšu instrumenta veikto investīciju paredzamā sviras efekta sasniegšanā un ieguldījumu un līdzdalības vērtība (Regulas (ES) Nr. 1303/2013 46. panta 2. punkta h) apakšpunkts)	
38. Finanšu instrumentā piesaistīto citu ieguldījumu kopsumma, neskaitot ESI fondus (EUR)	
38.1. Citu ieguldījumu kopsumma (neskaitot ESI fondus), par ko uzņemtas saistības finansēšanas nolīgumā ar struktūru, kas īsteno finanšu instrumentu (EUR)	851 797,24
38.1A. EIB finanšu produkta ieguldījums, par ko uzņemtas saistības finansēšanas nolīgumā ar struktūru, kas īsteno finanšu instrumentu (attiecas tikai uz 38. panta 1. punkta c) apakšpunktā minētajiem instrumentiem) (EUR)	0,00
38.2. Finanšu instrumentā iemaksāto citu ieguldījumu kopsumma, neskaitot ESI fondus (EUR)	851 797,24
38.2.1. no kuriem publiskā sektora ieguldījumi (EUR)	0,00
38.2.2. no kuriem privātā sektora ieguldījumi (EUR)	851 797,24
38.2A. EIB finanšu produkta ieguldījums, kas izmaksāts galasaņēmējam (attiecas tikai uz 38. panta 1. punkta c) apakšpunktā minētajiem instrumentiem) (EUR)	0,00
IX. Finanšu instrumenta ieguldījums attiecīgās prioritātes vai pasākuma rādītāju sasniegšanā (Regulas (ES) Nr. 1303/2013 46. panta 2. punkta j) apakšpunkts)	
41. Iznākumu rādītājs (koda numurs un nosaukums), kuru palīdz sasniegt finanšu instruments	<i>CO03 - Ienesīgi ieguldījumi: to uzņēmumu skaits, kuri saņem finansiālu atbalstu, kas nav dotācijas.</i>
41.1. Iznākumu rādītāja mērķa vērtība	0,00
41.2. Finanšu instrumenta sasniegtā vērtība saistībā ar iznākumu rādītāja mērķa vērtību	6,00

I. Tās programmas un prioritātes vai pasākuma identifikācija, no kuras tiek nodrošināts no ESI fondiem piešķirtais atbalsts (Regulas (ES) Nr. 1303/2013 46. panta 2. punkta a) apakšpunkts)	
1. Prioritārie virzieni vai pasākumi, kas atbalsta finanšu instrumentu, tostarp fondu fondu, saskaņā ar ESI fondu programmu.	
1.1. Prioritārais virziens, kas atbalsta finanšu instrumentu saskaņā ar ESI fondu programmu	4 - Pāreja uz ekonomiku ar zemu oglekļa emisijas līmeni visās nozarēs
2. Tā ESI fonda(-u) nosaukums, kas atbalsta finanšu instrumentu saskaņā ar prioritāro virzienu vai pasākumu	ERAF
3. Tematiskais(-ie) mērķis(-i), kas minēts(-i) Regulas (ES) Nr. 1303/2013 9. panta pirmajā daļā un ko atbalsta ar finanšu instrumentu	04 - Atbalsīt pāreju uz zemu oglekļa emisiju ekonomiku visās nozarēs
3.1. ESI Fondu summas, par ko uzņemtas saistības finansēšanas nolīgumos no individuālā tematiskā mērķa, kas izvēlēts 3. laukā (pēc izvēles)	18 709 893,80
4. Citas ESI fondu programmas, kas nodrošina ieguldījumus finanšu instrumentā	
4.1. CCI numurs katrai no pārējām ESI fonda programmām, kuras nodrošina ieguldījumus finanšu instrumentā	
30. Ex-ante novērtējuma pabeigšanas datums	2015.30.4
31. To struktūru atlase, kuras īsteno finanšu instrumentu	
31.1. Vai atlases vai izraudzīšanās process jau ir sākts	Jā
II. Finanšu instrumenta un īstenošanas kārtības apraksts (Regulas (ES) Nr. 1303/2013 46. panta 2. punkta b) apakšpunkts)	
5. Finanšu instrumenta nosaukums	DME finanšu instruments
6. Finanšu instrumenta juridiskā adrese/darījumdarbības vieta (valsts un pilsētas nosaukums)	Latvija, Rīga
7. Īstenošanas kārtība	
7.1. Savienības līmenī izveidoti finanšu instrumenti, ko tieši vai netieši pārvalda Komisija, kā norādīts Regulas (ES) Nr. 1303/2013 38. panta 1. punkta a) apakšpunktā un kurus atbalsta ar ESI fondu programmas ieguldījumiem.	Nē
7.1.1. Savienības līmeņa finanšu instrumenta nosaukums	
7.2. Valsts, reģionālā, starptautiskā vai pārrobežu līmenī izveidots finanšu instruments, ko pārvalda vadošā iestāde vai kas ir vadošās iestādes pārziņā, kuri ir minēti 38. panta 1. punkta b) apakšpunktā un kurus atbalsta ar ESI fondu programmas ieguldījumiem saskaņā ar Regulas (ES) Nr. 1303/2013 38. panta 4. punkta a), b) un c) apakšpunktiem.	Īstenošanas pilnvarojums
7.3. Finanšu instruments, kas minēts 38. panta 1. punkta c) apakšpunktā un kurā vadošās iestādes (VI) sniegts finanšu ieguldījums apvienots ar EIB finanšu produktiem Eiropas Stratēģisko investīciju fonda ietvaros saskaņā ar 39.a pantu	
8. Finanšu instrumenta veids	Īpašs fonds
8.1. Pielāgoti finanšu instrumenti vai tādi instrumenti, kas atbilst standarta noteikumiem un nosacījumiem, proti, "standarta instrumenti".	Pielāgots
9. Finanšu instrumenta sniegtie produktu veidi: aizdevumi, mikroaizdevumi, garantijas, pašu kapitāla vai kvazikapitāla investīcijas, cits finanšu produkts vai cita veida atbalsts, kas apvienots finanšu instrumentā saskaņā ar Regulas (ES) 1303/2013 37. panta 7. punktu.	
9.0.1. Aizdevumi (≥ EUR 25 000)	Jā

9.0.2. Mikroaizdevumi (<EUR 25 000 un izsniegti mikrouzņēmumiem) saskaņā ar SEC/2011/1134 final	Nē
9.0.3. Garantijas	Jā
9.0.4. Pašu kapitāls	Nē
9.0.5. Kvazikapitāls	Nē
9.0.6. Citi finanšu produkti	Nē
9.0.7. Cita veida atbalsts, kas apvienots ar finanšu instrumentu	Nē
9.1. Cita finanšu produkta apraksts	
9.2. Cita veida atbalsts, kas apvienots finanšu instrumentā: dotācija, procentu likmju subsīdija un garantijas maksas subsīdija saskaņā ar Regulas (ES) 1303/2013 37. panta 7. punktu.	
10. Finanšu instrumenta juridiskais statuss saskaņā ar Regulas (ES) Nr. 1303/2013 38. panta 6. punktu (tikai attiecībā uz 38. panta 4. punkta b) apakšpunktā minētajiem finanšu instrumentiem): fiduciārais konts, kas atvērts uz īstenošanas struktūras vārda un vadošās iestādes vārdā, vai finanšu instrumenti, kas izveidoti kā atsevišķa finansējuma daļa finanšu iestādē.	Atsevišķs finanšu bloks
III. Tās struktūras identifikācija, kas īsteno finanšu instrumentu, kā minēts Regulas (ES) Nr. 1303/2013 38. panta 1. punkta a) apakšpunktā, 38. panta 4. punkta a), b) un c) apakšpunktā, un finanšu starpnieki, kas minēti Regulas (ES) Nr. 1303/2013 38. panta 5. punktā (Regulas (ES) Nr. 1303/2013 46. panta 2. punkta c) apakšpunkts)	
11. Struktūra, kas īsteno finanšu instrumentu	
11.1. Īstenošanas struktūras veids atbilstīgi Regulas (ES) Nr. 1303/2013 38. panta 4. punktam: a) pastāvošas vai jaunizveidotas juridiskās personas, kas paredzētas finanšu instrumentu īstenošanai; b) struktūra, kurai uzticēta īstenošana; c) vadošā iestāde, kas tiešā veidā veic īstenošanas pienākumus (tikai attiecībā uz aizdevumiem vai garantijām)	Valstij piederoša banka vai iestāde
11.1.1. Tās struktūras nosaukums, kas īsteno finanšu instrumentu	AS "Attīstības finanšu institūcija Altum"
11.1.2. Struktūras, kas īsteno finanšu instrumentu, juridiskā adrese/darījumdarbības vieta (valsts un pilsētas nosaukums)	Latvija, Rīga
12. Struktūras, kas īsteno finanšu instrumentu, atlases procedūra: publiskā iepirkuma līguma slēgšanas tiesību piešķiršana; cita procedūra	Starptautiskā administratīvā sadarbība
12.1. Citas procedūras apraksts, kuru izmanto, lai atlasītu struktūras, kas īsteno finanšu instrumentu	
13. Datums, kurā parakstīts finansēšanas nolīgums ar struktūru, kas īsteno finanšu instrumentu	2016.14.9
IV. Finanšu instrumentā iemaksātā programmas ieguldījumu kopējā summa pa prioritātēm vai pasākumiem un radušās pārvaldības izmaksas vai samaksātā pārvaldības maksa (Regulas (ES) Nr. 1303/2013 46. panta 2. punkta d) un e) apakšpunkts)	
14. Programmas ieguldījumu kopsumma, par ko uzņemtas saistības finansēšanas nolīgumā (EUR)	45 458 138,67
14.1. no kuriem ESI fondu ieguldījums (EUR)	18 709 893,80
14.1.1. no kuriem ERAF (EUR) (izvēles)	18 709 893,80
14.1.2. no kuriem Kohēzijas fonds (EUR) (izvēles)	0,00
14.1.3. no kuriem ESF (EUR) (izvēles)	0,00
14.1.4. no kuriem ELFLA (EUR) (izvēles)	0,00
14.1.5. no kuriem EJZF (EUR) (izvēles)	0,00
15. Programmas ieguldījumu kopsumma, kas samaksāta finanšu instrumentā (EUR)	36 722 321,48

15.1. no kuriem ESI fondu ieguldījumu summas (EUR)	14 044 388,39
15.1.1. no kuriem ERAF (EUR)	14 044 388,39
15.1.2. no kuriem Kohēzijas fonds (EUR)	0,00
15.1.3. no kuriem ESF (EUR)	0,00
15.1.4. no kuriem ELFLA (EUR)	0,00
15.1.5. no kuriem EJZF (EUR)	0,00
15.2. no kuriem valsts līdzfinansējuma kopsumma (EUR)	22 677 933,09
15.2.1. no kuriem valsts publiskā sektora finansējuma kopsumma (EUR)	2 455 611,61
15.2.2. no kuriem valsts privātā sektora finansējuma kopsumma (EUR)	20 222 321,48
16. Programmas ieguldījumu kopsumma, kas samaksāta finanšu instrumentā Jaunatnes nodarbinātības iniciatīvas (JNI) ietvaros (EUR)	0,00
17. Pārvaldības izmaksu un maksu kopējā summa, kas samaksāta no programmas ieguldījumiem (EUR)	1 008 028,46
17.1. no kuras pamata atlīdzība (EUR)	437 257,63
17.2. no kuras uz darbības rezultātiem balstīta atlīdzība (EUR)	570 770,83
18. Kapitalizētas pārvaldības izmaksas vai maksas saskaņā ar Regulas (ES) Nr. 1303/2013 42. panta 2. punktu (attiecas tikai uz nobeiguma ziņojumu) (EUR)	
19. Kapitalizētas procentu likmes subsīdijas vai garantijas maksas subsīdijas saskaņā ar Regulas (ES) Nr. 1303/2013 42. panta 1. punkta c) apakšpunktu (attiecas tikai uz nobeiguma ziņojumu) (EUR)	
20. Programmas ieguldījumu summa saistībā ar turpmākām investīcijām galasaņēmējos saskaņā ar Regulas (ES) Nr. 1303/2013 42. panta 3. punktu (attiecas tikai uz nobeiguma ziņojumu) (EUR)	
21. Zemes un/vai nekustamā īpašuma ieguldījumi finanšu instrumentā saskaņā ar Regulas (ES) Nr. 1303/2013 37. panta 10. punktu (attiecas tikai uz nobeiguma ziņojumu) (EUR)	
V. Tā atbalsta kopējā summa, ko finanšu instruments samaksājis galasaņēmējiem vai galasaņēmēju labā vai par ko tas uzņēmis saistības garantijas līgumos veikt investīcijas galasaņēmējos, pa ESI fondu programmām un prioritātēm vai pasākumiem (Regulas (ES) Nr. 1303/2013 46. panta 2. punkta e) apakšpunkts)	
22. Tā finanšu produkta nosaukums, ko piedāvā finanšu instruments	DME aizdevumi
22.1. Tā finanšu produkta veids, ko piedāvā finanšu instruments	Aizdevums
24. Programmas ieguldījumu kopsumma, par ko uzņemtas saistības šajos aizdevumu, garantiju, pašu kapitāla, kvazikapitāla vai citu finanšu produktu nolīgumos ar galasaņēmējiem (EUR)	49 792 007,04
24.1. no kuriem ESI fondu ieguldījumu kopsumma (EUR)	18 962 996,39
25. Programmas ieguldījumu kopsumma, kas samaksāta galasaņēmējiem, izmantojot šo aizdevumu, mikroaizdevumus, pašu kapitālu vai citus produktus, vai, attiecībā uz garantiju, par ko uzņemtas saistības galasaņēmējiem izmaksātu aizdevumu veidā (pa produktiem) (EUR).	16 166 791,98
25.1. no kuriem ESI fondu ieguldījumu kopsumma (EUR)	5 320 130,65
25.1.1. no kuriem ERAF (EUR)	5 320 130,65
25.1.2. no kuriem Kohēzijas fonds (EUR)	0,00
25.1.3. no kuriem ESF (EUR)	0,00
25.1.4. no kuriem ELFLA (EUR)	0,00
25.1.5. no kuriem EJZF (EUR)	0,00

25.2. no kuriem valsts publiskā sektora līdzfinansējuma kopsumma (EUR)	938 846,36
25.3. no kuriem valsts privātā sektora līdzfinansējuma kopsumma (EUR)	9 907 814,97
27. To aizdevumu/garantiju/pašu kapitāla vai kvazikapitāla/citu finanšu produktu nolīgumu skaits, kas noslēgti ar galasaņēmējiem (pa produktiem)	191
28. Aizdevumu/garantiju/pašu kapitāla vai kvazikapitāla/citu finanšu produktu investīcijas galasaņēmējos (pa produktiem)	103
29. To finansējuma saņēmēju skaits, kas atbalstīti, izmantojot finanšu produktu	90
29.1. no tiem – lielie uzņēmumi	0
29.2. no tiem – MVU	0
29.2.1. no tiem – mikrouzņēmumi	0
29.3. no tiem – privātpersonas/fiziskas personas	0
29.4. no tiem – cita veida atbalstītie galasaņēmēji	90
29.4.1. cita veida atbalstīto galasaņēmēju apraksts	Pilnvarotās personas
33. Izsniegto, bet neatmaksāto aizdevumu kopējais skaits vai tādu garantiju kopējais skaits, kuras sniegtas un pieprasītas aizdevuma neatmaksāšanas gadījumā.	0
34. Izsniegto, bet neatmaksāto aizdevumu kopsumma (EUR) vai kopsumma, par ko uzņemtas saistības attiecībā uz garantijām, kas sniegtas un pieprasītas aizdevuma neatmaksāšanas gadījumā (EUR).	0,00
38. Finanšu instrumentā piesaistīto citu ieguldījumu kopsumma, neskaitot ESI fondus (EUR)	
38.3. Citu ieguldījumu kopsumma (neskaitot ESI fondus), kas mobilizēti galasaņēmēju līmenī (EUR)	10 846 661,33
38.3.1. no kuriem publiskā sektora ieguldījumi (EUR)	938 846,36
38.3.2. no kuriem privātā sektora ieguldījumi (EUR)	9 907 814,97
38.3A. EIB finanšu produkta ieguldījums, kas mobilizēts galasaņēmēja līmenī (attiecas tikai uz 38. panta 1. punkta c) apakšpunktā minētajiem instrumentiem) (EUR)	0,00
39. Paredzamais un sasniegtais sviras efekts, atsaucoties uz finansēšanas nolīgumu	
39.1. Paredzamais sviras efekts attiecībā uz aizdevumu/garantiju/pašu kapitāla vai kvazikapitāla investīcijām vai cita veida finanšu produktu, atsaucoties uz finansēšanas nolīgumu (pa produktiem).	1,68
39.2. Sasniegtais sviras efekts pārskata gada beigās attiecībā uz aizdevumu/garantiju/pašu kapitāla vai kvazikapitāla investīcijām vai cita veida finanšu produktu (pa produktiem).	2,94
39.3. Investīcijas, kas piesaistītas caur ESIF finanšu instrumentiem aizdevumu/garantiju/pašu kapitāla un kvazikapitāla investīcijām (pa produktiem) (izvēles)	0,00
22. Tā finanšu produkta nosaukums, ko piedāvā finanšu instruments	
22.1. Tā finanšu produkta veids, ko piedāvā finanšu instruments	DME garantijas
24. Programmas ieguldījumu kopsumma, par ko uzņemtas saistības šajos aizdevumu, garantiju, pašu kapitāla, kvazikapitāla vai citu finanšu produktu nolīgumos ar galasaņēmējiem (EUR)	11 684 806,88
24.1. no kuriem ESI fondu ieguldījumu kopsumma (EUR)	9 932 241,35
25. Programmas ieguldījumu kopsumma, kas samaksāta galasaņēmējiem, izmantojot šo aizdevumu, mikroaizdevumus, pašu kapitālu vai citus produktus, vai, attiecībā uz garantiju, par ko uzņemtas	11 684 806,88

saistības galasaņēmējiem izmaksātu aizdevumu veidā (pa produktiem) (EUR).	
25.1. no kuriem ESI fondu ieguldījumu kopsumma (EUR)	9 932 241,35
25.1.1. no kuriem ERAF (EUR)	9 932 241,35
25.1.2. no kuriem Kohēzijas fonds (EUR)	0,00
25.1.3. no kuriem ESF (EUR)	0,00
25.1.4. no kuriem ELFLA (EUR)	0,00
25.1.5. no kuriem EJZF (EUR)	0,00
25.2. no kuriem valsts publiskā sektora līdzfinansējuma kopsumma (EUR)	1 752 565,53
25.3. no kuriem valsts privātā sektora līdzfinansējuma kopsumma (EUR)	0,00
26. To aizdevumu kopējā vērtība, kas faktiski izmaksāti galasaņēmējiem saistībā ar noslēgtajiem garantijas līgumiem (EUR)	90 477 392,90
26.1. Ar MVU izveidotā jaunā aizņēmuma finansējuma kopējā vērtība (KNR 39. panta 10. punkta b) apakšpunkts)	
27. To aizdevumu/garantiju/pašu kapitāla vai kvazikapitāla/citu finanšu produktu nolīgumu skaits, kas noslēgti ar galasaņēmējiem (pa produktiem)	329
28. Aizdevumu/garantiju/pašu kapitāla vai kvazikapitāla/citu finanšu produktu investīcijas galasaņēmējos (pa produktiem)	329
29. To finansējuma saņēmēju skaits, kas atbalstīti, izmantojot finanšu produktu	329
29.1. no tiem – lielie uzņēmumi	0
29.2. no tiem – MVU	0
29.2.1. no tiem – mikrouzņēmumi	0
29.3. no tiem – privātpersonas/fiziskas personas	0
29.4. no tiem – cita veida atbalstītie galasaņēmēji	329
29.4.1. cita veida atbalstīto galasaņēmēju apraksts	Pilnvarotās personas
33. Izsniegto, bet neatmaksāto aizdevumu kopējais skaits vai tādu garantiju kopējais skaits, kuras sniegtas un pieprasītas aizdevuma neatmaksāšanas gadījumā.	0
34. Izsniegto, bet neatmaksāto aizdevumu kopsumma (EUR) vai kopsumma, par ko uzņemtas saistības attiecībā uz garantijām, kas sniegtas un pieprasītas aizdevuma neatmaksāšanas gadījumā (EUR).	0,00
39. Paredzamais un sasniegtais sviras efekts, atsaucoties uz finansēšanas nolīgumu	
39.1. Paredzamais sviras efekts attiecībā uz aizdevumu/garantiju/pašu kapitāla vai kvazikapitāla investīcijām vai cita veida finanšu produktu, atsaucoties uz finansēšanas nolīgumu (pa produktiem).	6,49
39.2. Sasniegtais sviras efekts pārskata gada beigās attiecībā uz aizdevumu/garantiju/pašu kapitāla vai kvazikapitāla investīcijām vai cita veida finanšu produktu (pa produktiem).	8,99
39.3. Investīcijas, kas piesaistītas caur ESIF finanšu instrumentiem aizdevumu/garantiju/pašu kapitāla un kvazikapitāla investīcijām (pa produktiem) (izvēles)	0,00
VI. Finanšu instrumenta darbības rezultāti, tostarp paveiktais tā izveidē un finanšu instrumenta īstenošanas struktūru atlasē, ieskaitot struktūru, kas īsteno fondu fondu (Regulas (ES) Nr. 1303/2013 46. panta 2. punkta f) apakšpunkts)	
32. Informācija par to, vai pārskata gada beigās finanšu instruments joprojām darbojās	Jā

32.1. Ja pārskata gada beigās finanšu instruments nedarbojās, norādīt likvidācijas datumu	
VII. Procenti un citi ieņēmumi no atbalsta, kas no ESI fondiem sniegts finanšu instrumentam, un programmu līdzekļi, kas iemaksāti atpakaļ finanšu instrumentos no investīcijām, kā minēts 43. un 44. pantā, un pašu kapitāla investīciju vērtība, ņemot vērā iepriekšējos gadus (Regulas (ES) Nr. 1303/2013 46. panta 2. punkta g) un i) apakšpunkts)	
35. Procenti un citi ieņēmumi, kas rodas no ESI fondu maksājumiem finanšu instrumentā (EUR)	0,00
36. Summas, kas līdz pārskata gada beigām iemaksātas atpakaļ finanšu instrumentā un kas attiecināmas uz atbalstu no ESI fondiem (EUR)	1 476 000,34
36.1. no kā kapitāla atmaksas (EUR)	570 204,81
36.2. no kā peļņa un citi ieņēmumi (EUR)	905 795,53
37. To atkārtoti izmantoto līdzekļu summas, kas iemaksātas atpakaļ finanšu instrumentā un kas attiecināmas uz atbalstu no ESI fondiem	215 284,53
37.1. no kā summas, kas iemaksātas preferenciālai atlīdzībai privātā sektora investoriem, kuri darbojas saskaņā ar tirgus ekonomikas principu un nodrošina ekvivalentus resursus atbalsta piešķiršanai finanšu instrumentam no ESI fondiem vai kuri veic līdzinvestīcijas galasaņēmēju līmenī (EUR)	0,00
37.2. no kā summas, kas samaksātas, lai atlīdzinātu radušās pārvaldības izmaksas un segtu finanšu instrumenta pārvaldības maksas (EUR)	215 284,53
37.3. no kā summas, ar kurām sedz tādus zaudējumus finanšu instrumentam piešķirtā ESI fondu ieguldījuma nominālvērtībā, kuri izriet no negatīviem procentiem, ja šie zaudējumi rodas, neraugoties uz aktīvu finanšu līdzekļu pārvaldību, ko veic struktūras, kas īsteno finanšu instrumentus (EUR)	0,00
VIII. Paveiktais finanšu instrumenta veikto investīciju paredzamā sviras efekta sasniegšanā un ieguldījumu un līdzdalības vērtība (Regulas (ES) Nr. 1303/2013 46. panta 2. punkta h) apakšpunkts)	
38. Finanšu instrumentā piesaistīto citu ieguldījumu kopsumma, neskaitot ESI fondus (EUR)	
38.1. Citu ieguldījumu kopsumma (neskaitot ESI fondus), par ko uzņemtas saistības finansēšanas nolīgumā ar struktūru, kas īsteno finanšu instrumentu (EUR)	26 748 244,87
38.1A. EIB finanšu produkta ieguldījums, par ko uzņemtas saistības finansēšanas nolīgumā ar struktūru, kas īsteno finanšu instrumentu (attiecas tikai uz 38. panta 1. punkta c) apakšpunktā minētajiem instrumentiem) (EUR)	0,00
38.2. Finanšu instrumentā iemaksāto citu ieguldījumu kopsumma, neskaitot ESI fondus (EUR)	22 677 933,09
38.2.1. no kuriem publiskā sektora ieguldījumi (EUR)	2 455 611,61
38.2.2. no kuriem privātā sektora ieguldījumi (EUR)	20 222 321,48
38.2A. EIB finanšu produkta ieguldījums, kas izmaksāts galasaņēmējam (attiecas tikai uz 38. panta 1. punkta c) apakšpunktā minētajiem instrumentiem) (EUR)	
IX. Finanšu instrumenta ieguldījums attiecīgās prioritātes vai pasākuma rādītāju sasniegšanā (Regulas (ES) Nr. 1303/2013 46. panta 2. punkta j) apakšpunkts)	
41. <i>Iznākumu rādītājs (koda numurs un nosaukums), kuru palīdz sasniegt finanšu instruments</i>	<i>CO31 - Energoefektivitāte: mājsaimniecību skaits ar uzlabotu enerģijas patēriņa klasifikāciju.</i>

41.1. Iznākumu rādītāja mērķa vērtība	16 186,00
41.2. Finanšu instrumenta sasniegtā vērtība saistībā ar iznākumu rādītāja mērķa vērtību	10 235,00

I. Tās programmas un prioritātes vai pasākuma identifikācija, no kuras tiek nodrošināts no ESI fondiem piešķirtais atbalsts (Regulas (ES) Nr. 1303/2013 46. panta 2. punkta a) apakšpunkts)	
1. Prioritārie virzieni vai pasākumi, kas atbalsta finanšu instrumentu, tostarp fondu fondu, saskaņā ar ESI fondu programmu.	
1.1. Prioritārais virziens, kas atbalsta finanšu instrumentu saskaņā ar ESI fondu programmu	13 - Pasākumi Covid-19 pandēmijas seku mazināšanai (ERAF)
2. Tā ESI fonda(-u) nosaukums, kas atbalsta finanšu instrumentu saskaņā ar prioritāro virzienu vai pasākumu	ERAF
3. Tematiskais(-ie) mērķis(-i), kas minēts(-i) Regulas (ES) Nr. 1303/2013 9. panta pirmajā daļā un ko atbalsta ar finanšu instrumentu	13 - Krīzes novēršanas pasākumu veicināšana Covid-19 pandēmijas kontekstā un zaļas, digitālas un noturīgas ekonomikas atveseļošanas sagatavošana
3.1. ESI Fondu summas, par ko uzņemtas saistības finansēšanas nolīgumos no individuālā tematiskā mērķa, kas izvēlēts 3. laukā (pēc izvēles)	2 550 000,00
4. Citas ESI fondu programmas, kas nodrošina ieguldījumus finanšu instrumentā	
4.1. CCI numurs katrai no pārējām ESI fonda programmām, kuras nodrošina ieguldījumus finanšu instrumentā	
30. Ex-ante novērtējuma pabeigšanas datums	2015.30.4
31. To struktūru atlase, kuras īsteno finanšu instrumentu	
31.1. Vai atlases vai izraudzīšanās process jau ir sākts	Jā
II. Finanšu instrumenta un īstenošanas kārtības apraksts (Regulas (ES) Nr. 1303/2013 46. panta 2. punkta b) apakšpunkts)	
5. Finanšu instrumenta nosaukums	DME finanšu instruments (REACT)
6. Finanšu instrumenta juridiskā adrese/darījumdarbības vieta (valsts un pilsētas nosaukums)	Latvija, Rīga
7. Īstenošanas kārtība	
7.1. Savienības līmenī izveidoti finanšu instrumenti, ko tieši vai netieši pārvalda Komisija, kā norādīts Regulas (ES) Nr. 1303/2013 38. panta 1. punkta a) apakšpunktā un kurus atbalsta ar ESI fondu programmas ieguldījumiem.	Nē
7.1.1. Savienības līmeņa finanšu instrumenta nosaukums	
7.2. Valsts, reģionālā, starptautiskā vai pārrobežu līmenī izveidots finanšu instruments, ko pārvalda vadošā iestāde vai kas ir vadošās iestādes pārziņā, kuri ir minēti 38. panta 1. punkta b) apakšpunktā un kurus atbalsta ar ESI fondu programmas ieguldījumiem saskaņā ar Regulas (ES) Nr. 1303/2013 38. panta 4. punkta a), b) un c) apakšpunktiem.	Īstenošanas pilnvarojums
7.3. Finanšu instruments, kas minēts 38. panta 1. punkta c) apakšpunktā un kurā vadošās iestādes (VI) sniegts finanšu ieguldījums apvienots ar EIB finanšu produktiem Eiropas Stratēģisko investīciju fonda ietvaros saskaņā ar 39.a pantu	
8. Finanšu instrumenta veids	Īpašs fonds

8.1. Pielāgoti finanšu instrumenti vai tādi instrumenti, kas atbilst standarta noteikumiem un nosacījumiem, proti, "standarta instrumenti".	Pielāgots
9. Finanšu instrumenta sniegtie produktu veidi: aizdevumi, mikroaizdevumi, garantijas, pašu kapitāla vai kvazikapitāla investīcijas, cits finanšu produkts vai cita veida atbalsts, kas apvienots finanšu instrumentā saskaņā ar Regulas (ES) 1303/2013 37. panta 7. punktu.	
9.0.1. Aizdevumi (\geq EUR 25 000)	Jā
9.0.2. Mikroaizdevumi ($<$ EUR 25 000 un izsniegti mikrouzņēmumiem) saskaņā ar SEC/2011/1134 final	Nē
9.0.3. Garantijas	Jā
9.0.4. Pašu kapitāls	Nē
9.0.5. Kvazikapitāls	Nē
9.0.6. Citi finanšu produkti	Nē
9.0.7. Cita veida atbalsts, kas apvienots ar finanšu instrumentu	Nē
9.1. Cita finanšu produkta apraksts	
9.2. Cita veida atbalsts, kas apvienots finanšu instrumentā: dotācija, procentu likmju subsīdija un garantijas maksas subsīdija saskaņā ar Regulas (ES) 1303/2013 37. panta 7. punktu.	
10. Finanšu instrumenta juridiskais statuss saskaņā ar Regulas (ES) Nr. 1303/2013 38. panta 6. punktu (tikai attiecībā uz 38. panta 4. punkta b) apakšpunktā minētajiem finanšu instrumentiem): fiduciārais konts, kas atvērts uz īstenošanas struktūras vārda un vadošās iestādes vārdā, vai finanšu instrumenti, kas izveidoti kā atsevišķa finansējuma daļa finanšu iestādē.	Atsevišķs finanšu bloks
III. Tās struktūras identifikācija, kas īsteno finanšu instrumentu, kā minēts Regulas (ES) Nr. 1303/2013 38. panta 1. punkta a) apakšpunktā, 38. panta 4. punkta a), b) un c) apakšpunktā, un finanšu starpnieki, kas minēti Regulas (ES) Nr. 1303/2013 38. panta 5. punktā (Regulas (ES) Nr. 1303/2013 46. panta 2. punkta c) apakšpunkts)	
11. Struktūra, kas īsteno finanšu instrumentu	
11.1. Īstenošanas struktūras veids atbilstīgi Regulas (ES) Nr. 1303/2013 38. panta 4. punktam: a) pastāvošas vai jaunizveidotas juridiskās personas, kas paredzētas finanšu instrumentu īstenošanai; b) struktūra, kurai uzticēta īstenošana; c) vadošā iestāde, kas tiešā veidā veic īstenošanas pienākumus (tikai attiecībā uz aizdevumiem vai garantijām)	Valstij piederoša banka vai iestāde
11.1.1. Tās struktūras nosaukums, kas īsteno finanšu instrumentu	AS "Attīstības finanšu institūcija Altum"
11.1.2. Struktūras, kas īsteno finanšu instrumentu, juridiskā adrese/darījumdarbības vieta (valsts un pilsētas nosaukums)	Latvija, Rīga
12. Struktūras, kas īsteno finanšu instrumentu, atlases procedūra: publiskā iepirkuma līguma slēgšanas tiesību piešķiršana; cita procedūra	Starptautiskā administratīvā sadarbība
12.1. Citas procedūras apraksts, kuru izmanto, lai atlasītu struktūras, kas īsteno finanšu instrumentu	
13. Datums, kurā parakstīts finansēšanas nolīgums ar struktūru, kas īsteno finanšu instrumentu	2022.31.1

IV. Finanšu instrumentā iemaksātā programmas ieguldījumu kopējā summa pa prioritātēm vai pasākumiem un radušās pārvaldības izmaksas vai samaksātā pārvaldības maksa (Regulas (ES) Nr. 1303/2013 46. panta 2. punkta d) un e) apakšpunkts)	
14. Programmas ieguldījumu kopsumma, par ko uzņemtas saistības finansēšanas nolīgumā (EUR)	3 000 000,00
14.1. no kuriem ESI fondu ieguldījums (EUR)	2 550 000,00
14.1.1. no kuriem ERAF (EUR) (izvēles)	2 550 000,00
14.1.2. no kuriem Kohēzijas fonds (EUR) (izvēles)	0,00
14.1.3. no kuriem ESF (EUR) (izvēles)	0,00
14.1.4. no kuriem ELFLA (EUR) (izvēles)	0,00
14.1.5. no kuriem EJZF (EUR) (izvēles)	0,00
15. Programmas ieguldījumu kopsumma, kas samaksāta finanšu instrumentā (EUR)	3 000 000,00
15.1. no kuriem ESI fondu ieguldījumu summas (EUR)	2 550 000,00
15.1.1. no kuriem ERAF (EUR)	2 550 000,00
15.1.2. no kuriem Kohēzijas fonds (EUR)	0,00
15.1.3. no kuriem ESF (EUR)	0,00
15.1.4. no kuriem ELFLA (EUR)	0,00
15.1.5. no kuriem EJZF (EUR)	0,00
15.2. no kuriem valsts līdzfinansējuma kopsumma (EUR)	450 000,00
15.2.1. no kuriem valsts publiskā sektora finansējuma kopsumma (EUR)	450 000,00
15.2.2. no kuriem valsts privātā sektora finansējuma kopsumma (EUR)	0,00
16. Programmas ieguldījumu kopsumma, kas samaksāta finanšu instrumentā Jaunatnes nodarbinātības iniciatīvas (JNI) ietvaros (EUR)	0,00
17. Pārvaldības izmaksu un maksu kopējā summa, kas samaksāta no programmas ieguldījumiem (EUR)	0,00
17.1. no kuras pamata atlīdzība (EUR)	0,00
17.2. no kuras uz darbības rezultātiem balstīta atlīdzība (EUR)	0,00
18. Kapitalizētas pārvaldības izmaksas vai maksas saskaņā ar Regulas (ES) Nr. 1303/2013 42. panta 2. punktu (attiecas tikai uz nobeiguma ziņojumu) (EUR)	
19. Kapitalizētas procentu likmes subsīdijas vai garantijas maksas subsīdijas saskaņā ar Regulas (ES) Nr. 1303/2013 42. panta 1. punkta c) apakšpunktu (attiecas tikai uz nobeiguma ziņojumu) (EUR)	
20. Programmas ieguldījumu summa saistībā ar turpmākām investīcijām galasaņēmējos saskaņā ar Regulas (ES) Nr. 1303/2013 42. panta 3. punktu (attiecas tikai uz nobeiguma ziņojumu) (EUR)	
21. Zemes un/vai nekustamā īpašuma ieguldījumi finanšu instrumentā saskaņā ar Regulas (ES) Nr. 1303/2013 37. panta 10. punktu (attiecas tikai uz nobeiguma ziņojumu) (EUR)	
V. Tā atbalsta kopējā summa, ko finanšu instruments samaksājis galasaņēmējiem vai galasaņēmēju labā vai par ko tas uzņemies saistības garantijas līgumos veikt investīcijas galasaņēmējos, pa ESI fondu programmām un prioritātēm vai pasākumiem (Regulas (ES) Nr. 1303/2013 46. panta 2. punkta e) apakšpunkts)	

VI. Finanšu instrumenta darbības rezultāti, tostarp paveiktais tā izveidē un finanšu instrumenta īstenošanas struktūru atlasē, ieskaitot struktūru, kas īsteno fondu fondu (Regulas (ES) Nr. 1303/2013 46. panta 2. punkta f) apakšpunkts)	
32. Informācija par to, vai pārskata gada beigās finanšu instruments joprojām darbojās	Jā
32.1. Ja pārskata gada beigās finanšu instruments nedarbojās, norādīt likvidācijas datumu	
VII. Procenti un citi ieņēmumi no atbalsta, kas no ESI fondiem sniegts finanšu instrumentam, un programmu līdzekļi, kas iemaksāti atpakaļ finanšu instrumentos no investīcijām, kā minēts 43. un 44. pantā, un pašu kapitāla investīciju vērtība, ņemot vērā iepriekšējos gadus (Regulas (ES) Nr. 1303/2013 46. panta 2. punkta g) un i) apakšpunkts)	
35. Procenti un citi ieņēmumi, kas rodas no ESI fondu maksājumiem finanšu instrumentā (EUR)	0,00
36. Summas, kas līdz pārskata gada beigām iemaksātas atpakaļ finanšu instrumentā un kas attiecināmas uz atbalstu no ESI fondiem (EUR)	0,00
36.1. no kā kapitāla atmaksas (EUR)	0,00
36.2. no kā peļņa un citi ieņēmumi (EUR)	0,00
37. To atkārtoti izmantoto līdzekļu summas, kas iemaksātas atpakaļ finanšu instrumentā un kas attiecināmas uz atbalstu no ESI fondiem	0,00
37.1. no kā summas, kas iemaksātas preferenciālai atlīdzībai privātā sektora investoriem, kuri darbojas saskaņā ar tirgus ekonomikas principu un nodrošina ekvivalentus resursus atbalsta piešķiršanai finanšu instrumentam no ESI fondiem vai kuri veic līdzinvestīcijas galasaņēmēju līmenī (EUR)	0,00
37.2. no kā summas, kas samaksātas, lai atlīdzinātu radušās pārvaldības izmaksas un segtu finanšu instrumenta pārvaldības maksas (EUR)	0,00
37.3. no kā summas, ar kurām sedz tādus zaudējumus finanšu instrumentam piešķirtā ESI fondu ieguldījuma nominālvērtībā, kuri izriet no negatīviem procentiem, ja šie zaudējumi rodas, neraugoties uz aktīvu finanšu līdzekļu pārvaldību, ko veic struktūras, kas īsteno finanšu instrumentus (EUR)	0,00
VIII. Paveiktais finanšu instrumenta veikto investīciju paredzamā sviras efekta sasniegšanā un ieguldījumu un līdzdalības vērtība (Regulas (ES) Nr. 1303/2013 46. panta 2. punkta h) apakšpunkts)	
38. Finanšu instrumentā piesaistīto citu ieguldījumu kopsumma, neskaitot ESI fondus (EUR)	
38.1. Citu ieguldījumu kopsumma (neskaitot ESI fondus), par ko uzņemtas saistības finansēšanas nolīgumā ar struktūru, kas īsteno finanšu instrumentu (EUR)	450 000,00
38.1A. EIB finanšu produkta ieguldījums, par ko uzņemtas saistības finansēšanas nolīgumā ar struktūru, kas īsteno finanšu instrumentu (attiecas tikai uz 38. panta 1. punkta c) apakšpunktā minētajiem instrumentiem) (EUR)	
38.2. Finanšu instrumentā iemaksāto citu ieguldījumu kopsumma, neskaitot ESI fondus (EUR)	450 000,00
38.2.1. no kuriem publiskā sektora ieguldījumi (EUR)	450 000,00
38.2.2. no kuriem privātā sektora ieguldījumi (EUR)	0,00

38.2A. EIB finanšu produkta ieguldījums, kas izmaksāts galasaņēmējam (attiecas tikai uz 38. panta 1. punkta c) apakšpunktā minētajiem instrumentiem) (EUR)	
IX. Finanšu instrumenta ieguldījums attiecīgās prioritātes vai pasākuma rādītāju sasniegšanā (Regulas (ES) Nr. 1303/2013 46. panta 2. punkta j) apakšpunkts)	
<i>41. Iznākumu rādītājs (koda numurs un nosaukums), kuru palīdz sasniegt finanšu instruments</i>	<i>CO31 - Energoefektivitāte: mājsaimniecību skaits ar uzlabotu enerģijas patēriņa klasifikāciju.</i>
41.1. Iznākumu rādītāja mērķa vērtība	2 627,00
41.2. Finanšu instrumenta sasniegtā vērtība saistībā ar iznākumu rādītāja mērķa vērtību	0,00

9. NAV OBLIGĀTI ZIŅOJUMAM, KAS TIKS IESNIEGTS PAR 2016. GADU, UN NEATTIECAS UZ CITIEM VIENKĀRŠAJIEM ZIŅOJUMIEM: DARBĪBAS, KAS VEIKTAS, LAI IZPILDĪTU EX ANTE NOSACĪJUMUS

14. tabula: Darbības, kas veiktas, lai izpildītu piemērojamos vispārīgos ex ante nosacījumus

Vispārīgie ex ante nosacījumi	Neizpildītie kritēriji	Veiktās darbības	Termiņš	Atbildīgās iestādes	Darbība pabeigta laikā	Kritēriji izpildīti	Plānotais pārējo darbību pilnīgas īstenošanas datums	Komentāri
-------------------------------	------------------------	------------------	---------	---------------------	------------------------	---------------------	--	-----------

15. tabula: Darbības, kas veiktas, lai izpildītu piemērojamos tematiskos ex ante nosacījumus

Vispārīgie ex ante nosacījumi	Neizpildītie kritēriji	Veiktās darbības	Termiņš	Atbildīgās iestādes	Darbība pabeigta laikā	Kritēriji izpildīti	Plānotais pārējo darbību pilnīgas īstenošanas datums	Komentāri
-------------------------------	------------------------	------------------	---------	---------------------	------------------------	---------------------	--	-----------

10. PROGRESS LIELU PROJEKTU UN KOPIĢU RĪCĪBAS PLĀNU SAGATAVOŠANĀ UN ĪSTENOŠANĀ (REGULAS (ES) NR. 1303/2013 101. PANTA H) PUNKTS UN 111. PANTA 3. PUNKTS)

10.1. Lielu projekti

12. tabula: Lielie projekti

Projekts	CCI	LP statuss	Ieguldījumi kopā	Kopējās atbilstīgās izmaksas	Plānotais paziņošanas/iesniegšanas datums	Komisijas piekrišanas/apstiprinājuma datums	neoficiāls Plānotais īstenošanas sākums (gads, ceturksnis)	Plānotais beigu datums	Prioritārais virziens/investīciju prioritātes	Faktiskais realizācijas sākums — finansu progress (% no Komisijas apstiprinātajiem izdevumiem salīdzinājumā ar kopējām atbilstīgām izmaksām)	Faktiskais realizācijas sākums — fiziskais progress — projekta galvenais īstenošanas posms	Galvenie iznākumi	Datums, kad parakstīts pirmais būvdarbu līgums	Apsverumi
Rīgas un Pierīgas pasažieru pārvadājumu nodrošināšanai nepieciešamo elektroviļņu iegāde	2020LV16CFMP001	Apstiprināts	161 209 300,00	161 209 300,00	2022. Q2	2022.18.4	2019. Q3	2023. Q4	4 - 4v	0,00	Būvniecība	Videi draudzīgā transporta pasažieru skaits 2,7 miljoni pasažieru gadā	2019.30.7	Līdz 2023. gada februāra beigām ir piegādāti 32 elektroviļņu vagoni – 8 saskāvi. Turpinās elektroviļņu izmēģinājumu braucieni un elektroviļņu iestatīšanas darbi.
VSI "Paula Stradiņa klīniskā universitātes slimnīca" A korpusa otrās kārtas attīstība	2018LV16RFMP001	Apstiprināts	140 447 122,00	140 447 122,00	2018. Q3	2018.30.11	2017. Q3	2023. Q4	9 - 9a	14,24	Būvniecība	1. Uzlabotu ārstniecības iestāžu skaits - 2 iestādes; 2. Iedzīvotāju skaits, kuriem ir pieejami uzlaboti veselības aprūpes pakalpojumi – 1 839 598 iedzīvotāji	2020.27.8	Lielā projekta grozījumi apstiprināti 2022.gada 15.septembrī.
Vēsturiski piesārņoto vietu "Inčukalna sērskābā gudrona diķi" sanācija II kārtā	2017LV16RFMP001	Apstiprināts	29 699 996,00	29 257 746,00	2017. Q3	2017.23.10	2017. Q3	2023. Q4	5 - 6e	98,18	Būvniecība	Kopējā atjaunotās zemes platība 2.5 ha	2018.1.2	Pabeigti sanācijas darbi un būvdarbi un no diķiem izvestā gudrona droša utilizācija. Notiek sanācijas darbu inženiertehniskā uzraudzība.

Konstatētās būtiskās problēmas lielo projektu īstenošanā un veiktie pasākumi to novēršanai

Vides jomas lielā projekta ieviešanā problēmas nav konstatētas. Satiksmes un veselības jomas lielajos projektos ir atsevišķi sarežģījumi un risināmi jautājumi:

Rīgas un Pierīgas pasažieru pārvadājumu nodrošināšanai nepieciešamo elektrovilcienu iegāde

Elektrovilcienu ražotājs - piegādātājs ir informējis pasūtītāju/projekta īstenošanu akciju sabiedrību "Pasažieru vilciens" par Krievijas kara Ukrainā ietekmi uz līgumā noteikto elektrovilcienu piegādes grafiku. Tā kā no 2022.gada 10.marta ir aizliegti kravu pārvadājumi pa vienīgo pieejamo platsliežu dzelzceļa maršrutu, kurā iespējams pārvadāt attiecīgu gabarītu kravas caur Ukrainu un Baltkrieviju, ražotājs veica izmaiņas elektrovilcienu ražošanas, kontroles un testēšanas procesā. Saražotie elektrovilcieni tiek izjaukti, ar autotransportu pārvesti uz Rīgu un no jauna tiek montēti Rīgā. Starptautisko sankciju dēļ testēšanas un sertifikācijas procesā ir aizliegts izmantot Baltkrievijas laboratoriju pakalpojumus, attiecīgi elektrovilcienu tipa sertifikācija notiek Polijā, ko plānots pabeigt 2023.gada augustā. Saskaņā ar aktualizēto darba plānu visu projektā paredzēto elektrovilcienu vagonu piegāde un pieņemšana ekspluatācijā paredzēta līdz 2023.gada beigām. Vienlaikus riski jaunām nobīdēm saglabājas un iesaistītās puses rūpīgi seko līdzī detalizētu darba grafiku izpildei, lai varētu savlaicīgi lemt par risku mazinošām darbībām, ja nepieciešams. Sakarā ar elektrovilcienu kustības drošības kontroles sistēmas BLOK izmantošanu elektrovilcienu ekspluatācijā (tās ražotājs ir 1994.gadā Krievijā dibinātā Pētniecības un ražošanas asociācija "SAUT"), Latvijas kompetentā iestāde informācijas tehnoloģiju drošības incidentu novēršanas institūcija "Cert.lv" veic drošības risku izvērtēšanu. Pēc tā pabeigšanas AS "Pasažieru vilciens" sadarbībā ar "Cert.lv" lems par turpmāko rīcību.

Paula Stradiņa klīniskā universitātes slimnīcas A korpusa otrās kārtas būvniecība

Sakarā ar Krievijas kara Ukrainā ietekmi uz būvniecības tirgu būvdarbu īstenošanu sabiedrība ar ierobežotu atbildību "Velve" informējis pasūtītāju/projekta īstenošanu valsts sabiedrību ar ierobežotu atbildību "Paula Stradiņa klīniskā universitātes slimnīca" par neprognozējamo sadārdzinājumu un puses ir vienojušās par pamatotu papildu finansējumu 16 290 890,20 euro iepirkuma līguma izpildei, kā arī . izpildes termiņa pagarinājumu līdz 2024. gada 1. jūnijam. Situācijas risināšanai Ministru Kabinets 2023.gada 14.martā akceptēja Veselības ministrijas priekšlikumu projekta pabeigšanai divu periodu ietvaros, atbilstoši Eiropas Komisijas DP slēgšanas vadlīniju iespējām. Projekta otru ieviešanas posmu plānots pabeigt Eiropas Savienības Kohēzijas politikas programmas 2021.-2027.gadam 4.1.1. specifiskā atbalsta mērķa "Nodrošināt vienlīdzīgu piekļuvi veselības aprūpei un stiprināt veselības sistēmu, tostarp primārās veselības aprūpes noturību" 4.1.1.2. pasākuma "P.Stradiņa klīniskās universitātes slimnīcas infrastruktūras attīstība" ietvaros. Lielā projekta iesnieguma grozījumus plānots iesniegt apstiprināšanai Eiropas Komisijai līdz 2023.gada 30 .septembrim pēc JASPERS konsultantu un IQR pozitīva atzinuma.

Jebkuras izmaiņas, kas plānotas darbības programmas lielo projektu sarakstā

Lielo projektu sarakstā nav plānotas izmaiņas.

10.2. Kopīgi rīcības plāni

Progress kopīgo rīcības plānu dažādu posmu īstenošanā

--

B DAĻA
2017., 2019. GADĀ IESNIEGTIE ZIŅOJUMI UN NOBEIGUMA ĪSTENOŠANAS ZIŅOJUMS

(Regulas (ES) Nr. 1303/2013 50. panta 4. punkts un 111. panta 3. un 4. punkts)

11. PAPILDU INFORMĀCIJA, KO VAR PIEVIENOT ATKARĪBĀ NO DARBĪBAS PROGRAMMAS SATURA UN MĒRĶIEM (REGULAS (ES) NR. 1303/2013. 111. PANTA 4. PUNKTA OTRĀS DAĻAS A), B), C) D), G) UN H) APAKŠPUNKTS)

11.1. Progress integrētās pieejas īstenošanā attiecībā uz teritoriālo attīstību, tostarp to reģionu attīstību, kurus pastāvīgi vai būtiski skar demogrāfiskas un ar dabu saistītas grūtības, integrētām teritoriālām investīcijām, pilsētu ilgtspējīgu attīstību un uz sabiedrības virzītu vie tējo attīstību saskaņā ar darbības programmu.

11.2. Progress tādu darbību īstenošanā, kuru mērķis ir stiprināt dalībvalstu iestāžu un atbalsta saņēmēju spēju pārvaldīt un izmantot fondus.

11.3. Progress jebkuru starpreģionālo un transnacionālo darbību īstenošanā.

11.4. Attiecīgā gadījumā ieguldījums makroreģionālajās un jūras baseinu stratēģijās

Kā noteikts Regulas (ES) Nr. 1303/2013 27. panta "Programmu saturs" 3. punktā, 96. panta "Mērķa "Investīcijas izaugsmei un nodarbinātībai"" 3. punkta e) apakšpunktā, 111. panta "Īstenošanas ziņojumi attiecībā uz mērķi "Investīcijas izaugsmei un nodarbinātībai"" 3. punktā, 4. punkta d) apakšpunktā un I pielikuma 7.3 sadaļā "Galveno programmu ieguldījums makroreģionālajās un jūras baseinu stratēģijās", šī programma sniedz ieguldījumu makroreģionālajās un/vai jūras baseina stratēģijās:

- ES stratēģija Baltijas jūras reģionam (EUSBSR)
- ES stratēģija Donavas reģionam (EUSDR)
- ES stratēģija Adrijas un Jonijas jūras reģionam (EUSAIR)
- ES stratēģija Alpu reģionam (EUSALP)
- Atlantijas jūras baseina stratēģija (ATLSBS)

Mērķis(-i), politikas joma(-as) un horizontālās darbība(-as), uz ko attiecas programma:

	Mērķi
<input checked="" type="checkbox"/>	1 - glābt jūru
<input checked="" type="checkbox"/>	2 - nodrošināt reģiona pieejamība
<input checked="" type="checkbox"/>	3 - palielināt labklājību
	Politikas jomas
<input checked="" type="checkbox"/>	4.1 - Bioekonomika
<input type="checkbox"/>	4.2 - Kultūra
<input type="checkbox"/>	4.3 - Izglītība
<input checked="" type="checkbox"/>	4.4 - Enerģētika
<input checked="" type="checkbox"/>	4.5 - Apdraudējumi
<input type="checkbox"/>	4.6 - Veselība
<input checked="" type="checkbox"/>	4.7 - Inovācija
<input type="checkbox"/>	4.8 - Barības vielas
<input checked="" type="checkbox"/>	4.9 - Drošs
<input checked="" type="checkbox"/>	4.10 - Drošs
<input checked="" type="checkbox"/>	4.11 - Kuģis
<input type="checkbox"/>	4.12 - Tūrisms
<input checked="" type="checkbox"/>	4.13 - Transports
	Horizontālās rīcības
<input type="checkbox"/>	5.1 - Spēja
<input checked="" type="checkbox"/>	5.2 - Klimats
<input type="checkbox"/>	5.3 - Kaimiņi
<input type="checkbox"/>	5.4 - Teritoriālā plānošana

Darbības vai mehānismi, kas izmantoti, lai programmu labāk saistītu ar EUSBSR

A. Vai programmas uzraudzības komitejā piedalās makroreģionālie koordinatori (galvenokārt valsts koordinatori, politikas jomas koordinatori, horizontālo pasākumu koordinatori vai vadības komiteju/koordinācijas grupu locekļi)?

Jā Nē

Vārds, uzvārds un amats

Andrejs Zambžetskis, Finanšu ministrija (ES fondu vadošā iestāde), vecākais eksperts

B. Vai atlases kritērijos ir piešķirti papildu punkti īpašiem pasākumiem, kas atbalsta EUSBSR?

Jā Nē

C. Vai programma ieguldījusi EUSBSR ES fondus?

Jā Nē

Aptuvenā vai precīza summa (EUR), kas ieguldīta EUSBSR:

ERAF	1 865 353 883,91
KF	871 619 016,06
ESF	8 112 462,85
ELFLA	0,00
EJZF	0,00
EKI	0,00
citi līdzekļi	
nosauciet "citus līdzekļus"	

D. Iegūtie rezultāti saistībā ar EUSBSR (nepiemēro 2016. gadam)

Sasniegtos rezultātus skatīt sadaļā "Kopējie un īpašie programmas rādītāji" pie attiecīgiem SAM

E. Vai programma pievēršas EUSBSR apakšmērķiem (kas atbilst konkrētiem mērķiem un rādītājiem), kā tas norādīts "EUSBSR rīcības plānā"? (Norādiet mērķi un rādītājus)

11.5. Progress darbību īstenošanā sociālās inovācijas jomā, ja piemērojams.

11.6. Progress pasākumu īstenošanā, lai risinātu to ģeogrāfisko reģionu īpašās vajadzības, kurus visvairāk ietekmē nabadzība, vai to mērķgrupu īpašās vajadzības, kurās ir vislielākais diskriminācijas vai sociālās atstumtības risks, īpaši ņemot vērā sociāli atstumtās grupas un personas ar invaliditāti, personas, kas ilgstoši ir bez darba, un nestrādājošos jauniešus, attiecīgā gadījumā norādot izmantotos finanšu resursus.

--